

**Zarządzenie Nr 52/23**  
**Burmistrza Lidzbarka**  
**z dnia 27 kwietnia 2023 roku**

**w sprawie przedstawienia raportu o stanie Gminy Lidzbark za rok 2022**

Na podstawie art. 28aa ust. 1 ustawy z dnia 8 marca 1990 roku o samorządzie gminnym (t.j. Dz. U. z 2023 r. poz.40 ze zm.) zarządzam, co następuje:

**§ 1**

Przedstawiam raport o stanie Gminy Lidzbark za rok 2022 stanowiący załącznik do niniejszego zarządzenia.

**§ 2**

Raport o stanie Gminy Lidzbark podlega przedłożeniu Radzie Miejskiej w Lidzbarku oraz publikacji w Biuletynie Informacji Publicznej Urzędu Miasta i Gminy.

**§ 3**

Zarządzenie wchodzi w życie z dniem podpisania.

**BURMISTRZ**  
**mgr Maciej Sitarek**  

Załącznik  
do Zarządzenia Nr 52/23  
Burmistrza Lidzbarka  
z dnia 27 kwietnia 2023 roku

---

## Raport o stanie Gminy Lidzbark za rok 2022

---



**GMINA LIDZBARK**  
**POWIAT DZIAŁDOWSKI**  
**WOJEWÓDZTWO WARMIŃSKO-MAZURSKIE**

---

LIDZBARK 2023

## Spis treści

<i>Wstęp</i> .....	3
<b>1. Ogólna charakterystyka Gminy</b> .....	4
<b>1.1. Położenie administracyjne Gminy</b> .....	4
<b>1.2. Władze i struktura organizacyjna Urzędu Miasta i Gminy w Lidzbarku</b> .....	5
<b>1.3. Młodzieżowa Rada Miejska</b> .....	11
<b>1.4. Jednostki organizacyjne Gminy</b> .....	11
<b>2. Sytuacja demograficzna w Gminie w 2022 r.</b> .....	14
<b>3. Sytuacja finansowa Gminy w 2022 r.</b> .....	15
<b>4. Realizacja programów wieloletnich, zadań inwestycyjnych oraz funduszu sołeckiego i budżetu obywatelskiego</b> .....	28
<b>5. Budżet obywatelski</b> .....	44
<b>6. Wykonanie uchwał</b> .....	44
<b>7. Sytuacja społeczna i poziom bezpieczeństwa publicznego w Gminie w 2022r.</b> .....	52
<b>8. Oświata</b> .....	68
<b>9. Kultura, sport i rekreacja</b> .....	78
<b>10. Wyposażenie w infrastrukturę techniczną, gospodarka odpadami, mienie komunalne i ład przestrzenny</b> .....	83
<b>11. Ochrona środowiska naturalnego</b> .....	95
<b>12. Współpraca z organizacjami pozarządowymi</b> .....	100
<b>13. Realizacja lokalnych polityk, programów i strategii</b> .....	111
<b>Podsumowanie</b> .....	129
<b>Spis tabel</b> .....	131
<b>Spis rysunków</b> .....	133
<b>Spis wykresów</b> .....	134

## *Wstęp*

Przedstawiam Państwu Raport o Stanie Gminy Lidzbark za 2022 r., przygotowany zgodnie z art. 28aa ustawy z dnia 8 marca 1990 r. o samorządzie gminnym. Raport o stanie Gminy przedstawiam Radzie Miejskiej w Lidzbarku oraz mieszkańcom, który jest rocznym podsumowaniem działalności samorządu. W jednym dokumencie przedstawiono cele, efekty i rezultaty działań Urzędu Miasta i Gminy w Lidzbarku oraz jednostek podległych. Zgodnie z wymaganiami ustawy o samorządzie gminnym, raport obejmuje przede wszystkim realizację polityk, programów, strategii, uchwał Rady Miejskiej w Lidzbarku i budżetu obywatelskiego za rok 2022. Jestem przekonany, że informacje zawarte w raporcie posłużą mieszkańcom Gminy Lidzbark do zwiększenia wiedzy na temat funkcjonowania samorządu i staną się podstawą do prowadzenia dialogu na temat przyszłości naszego miasta i gminy. Coroczne publikowanie raportu daje możliwość ukazania w jednym dokumencie pełnego spektrum działań podejmowanych na rzecz rozwoju naszej Gminy, zobrazowania ich skali oraz stopnia zaawansowania ich realizacji.

Mam nadzieję, że przedstawiony Państwu raport przyczyni się do uświadomienia nam wszystkim zakresu i skali zmian, jakie zaszły w naszej gminie oraz tego, że razem możemy uczynić jeszcze więcej.

Zapraszam Państwa do debaty oraz zgłaszania opinii i sugestii na temat raportu.

*Burmistrz Lidzbarka*

*Maciej Sitarek*



# 1. Ogólna charakterystyka Gminy

## 1.1. Położenie administracyjne Gminy

Gmina Lidzbark leży w powiecie działdowskim, w województwie warmińsko-mazurskim. Składa się z następujących jednostek pomocniczych:

- Sołectw: Adamowo, Bełk, Bryńsk, Cibórz, Ciechanówko, Jamielnik, Jeleń, Kiełpiny, Klonowo, Koty, Marszewnica, Miłostajki, Nick, Nowe Dłutowo, Nowy Dwór, Nowy Zieluń, Słup, Stare Dłutowo, Tarczyny, Wawrowo, Wąpiersk, Wlewsk, Zalesie, Zdrojek,
- Osiedli: Centrum, Działki, Skarpa, Nr 4.

Rysunek 1. Położenie Gminy Lidzbark na tle powiatu działdowskiego i województwa warmińsko-mazurskiego

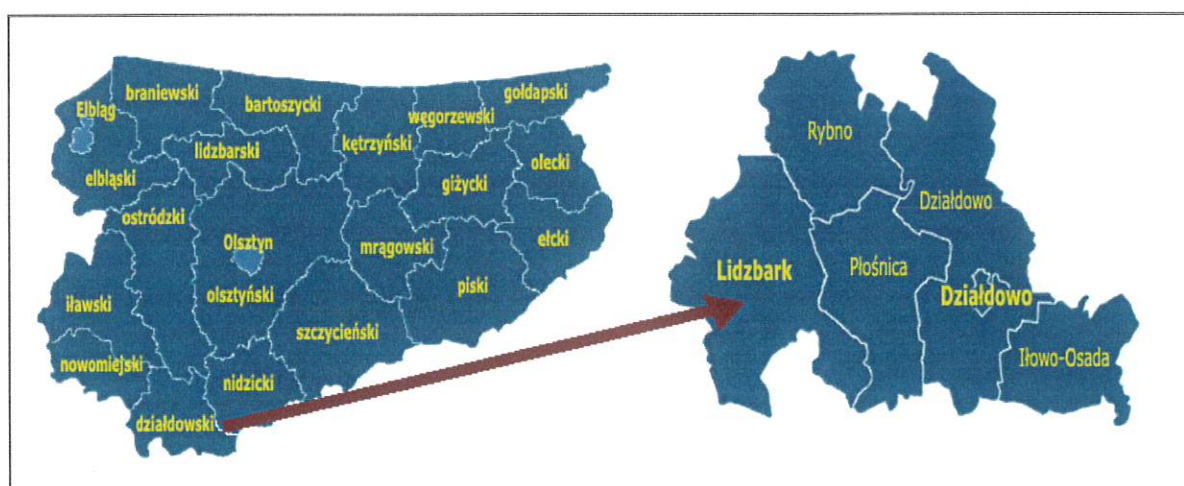

Źródło: <http://www.gminy.pl>

Według Ewidencji Gruntów i Budynków prowadzonej przez Starostę Działdowskiego powierzchnia Gminy wynosi 25 488 ha (254,88 km<sup>2</sup>), w tym: miasto 568 ha, gmina 24 920 ha.

Siedzibą organów Gminy jest Miasto Lidzbark.

Gmina Lidzbark należy do Polskiej Krajowej Sieci Cittaslow i Międzynarodowego Stowarzyszenia Miast Cittaslow. Miasta i Gminy należące do tej sieci przyjmują wspólne cele dla polepszenia jakości życia mieszkańców i przybliżania kultury dobrego życia. Przede wszystkim stawiają na działania prospołeczne i prośrodowiskowe, dbają o zachowanie niepowtarzalnego charakteru każdego z miast poprzez odnowę zabytków oraz pielęgnowanie lokalnej wytwórczości i kuchni. Charakterystyczną cechą miast Cittaslow jest również rozwijanie tradycji gościnności. Idee Cittaslow zakładają również wykorzystywanie

nowoczesnych technologii i nowatorskich sposobów organizacji miasta, tak aby spokojne tempo życia nie stało w sprzeczności z ciągłym i przemyślanym rozwojem.

Do międzynarodowego stowarzyszenia mogą należeć miasta liczące mniej niż 50 tys. mieszkańców, które zobowiązały się realizować jego cele, czyli wszechstronnie pracować nad poprawą jakości życia ich mieszkańców. Obecnie w sieci, poza licznymi miastami z Warmii i Mazur, są również ośrodki z innych regionów Polski.

Na obszarze Gminy funkcjonuje również Stowarzyszenie Lokalna Grupa Działania „Brama Mazurskiej Krainy”. Celem Stowarzyszenia jest wykorzystania zasobów i dziedzictwa przyrodniczego, kulturowego i historycznego, rozwój przedsiębiorczości i tworzenie nowych miejsc pracy dla mieszkańców rozwój ekonomii społecznej, wspieranie aktywności społecznej oraz współpracy w ramach społecznego zaangażowania firm.

Gmina Lidzbark należy także do Ekologicznego Związku Gmin „Działdowszczyzna”, który zajmuje się gospodarowaniem odpadów komunalnych na terenie Gminy. Głównymi celami Związku są:

- integracja gmin na rzecz ochrony środowiska, rozwoju ekologicznego i edukacji ekologicznej społeczeństwa oraz gospodarki wodnej, rekreacji i turystyki
- wspomaganie realizacji zadań własnych gmin w zakresie ochrony środowiska, przyrody, gospodarki komunalnej i wodnej oraz rekreacji i turystyki przez prowadzenie wspólnej działalności dotyczącej budowy i eksploatacji obiektów, służących składowaniu i utylizacji odpadów komunalnych oraz organizacji systemu selektywnej zbiórki odpadów, a także ochrony przed degradacją wód obszaru zlewni rzek Wel, Drwęca i Wkra.

## **1.2. Władze i struktura organizacyjna Urzędu Miasta i Gminy w Lidzbarku**

Urząd Miasta i Gminy w Lidzbarku stanowi jednostkę budżetową Gminy, przy pomocy której Burmistrz realizuje gminne zadania publiczne, zadania z zakresu administracji rządowej wynikające z ustaw oraz porozumień zawartych z innymi jednostkami administracji publicznej, a także umów z innymi podmiotami. Urząd zapewnia pomoc organom Gminy w wykonywaniu ich zadań i kompetencji.

Zarządzeniem Nr 105/22 Burmistrza Lidzbarka z dnia 26 lipca 2022 r. w sprawie zmiany Regulaminu Organizacyjnego Urzędu Miasta i Gminy w Lidzbarku oraz Zarządzeniem Nr



125/21 Burmistrza Lidzbarka 31 grudnia 2021 roku w sprawie zmiany Regulaminu Organizacyjnego Urzędu Miasta i Gminy Lidzbark wprowadzono zmiany do „Schematu organizacyjnego Urzędu Miasta i Gminy Lidzbark”, stanowiącego Załącznik Nr 1 do Zarządzenia Nr 6/14 Burmistrza Lidzbarka z dnia 31 grudnia 2014 roku w sprawie Regulaminu Organizacyjnego Urzędu Miasta i Gminy Lidzbark.

Kierownictwo Urzędu stanowią Burmistrz Lidzbarka, Zastępca Burmistrza, Sekretarz Miasta i Gminy oraz Skarbnik Miasta i Gminy. W skład Urzędu Miasta i Gminy w Lidzbarku wchodzi następujące wydziały i stanowiska:

### **1. Wydział Organizacyjny – 16 etatów**

- a) Naczelnik Wydziału – 1 etat
- b) Z-ca Naczelnika wydziału – 1 etat
- c) Stanowisko ds. obsługi Rady – 1 etat
- d) Stanowisko ds. kadr i obrotu gospodarczego – 1 etat
- e) Stanowisko ds. obrotu gospodarczego – 1 etat
- f) Stanowisko ds. kancelaryjnych – 1 etat
- g) Stanowisko ds. informatyki i ochrony danych osobowych – 1 etat
- h) Archiwista – 1 etat
- i) Stanowisko ds. turystyki – 1 etat
- j) Stanowisko ds. promocji – 2 etaty
- k) Stanowisko ds. organizacji pozarządowych – 1 etat
- l) Sprzątaczkę – 2 etaty
- m) Konserwator – goniec – 2 etaty

### **2. Wydział Spraw Obywatelskich – 6,875 etatów**

- a) Naczelnik Wydziału – 1 etatu
- b) Z-ca naczelnika wydziału – 0,875
- c) Stanowisko ds. ewidencji ludności – 1 etat
- d) Stanowisko ds. zarządzania kryzysowego i obrony cywilnej, spraw wojskowych, kierowca – 1 etat

e) Stanowisko ds. informacji niejawnych, spraw przeciwpożarowych i koordynator służby zdrowia – 1 etat

f) Stanowisko ds. koordynator monitoringu – 1 etat

g) Stanowisko ds. monitoringu – 1 etat

### **3. Wydział Finansowy – 9 etatów**

a) Stanowisko ds. finansowych – wymiaru podatków i opłat – 2 etaty

b) Stanowisko ds. finansowych – płac – 1 etat

c) Stanowisko ds. finansowo – księgowych – 1 etat

d) Stanowisko ds. wymiaru i egzekucji podatków i opłat – 1 etat

e) Stanowisko ds. finansowo – księgowych – 2 etaty

f) Stanowisko ds. finansowych i rozliczeń podatku VAT – 1 etat

g) Stanowisko ds. finansowych – księgowości podatkowej – 1 etat

### **4. Wydział Geodezji i Ochrony Środowiska – 8 etatów**

a) Naczelnik Wydziału – 1 etat

b) Z-ca Naczelnika wydziału – 1 etat

c) Stanowisko ds. gospodarki gruntami i wspólnot mieszkaniowych – 1 etat

d) Stanowisko ds. zarządzania mieniem komunalnym – 2 etat

e) Stanowisko ds. gospodarki nieruchomościami – 1 etat

f) Stanowisko ds. ochrony środowiska – 1 etat

g) Stanowisko ds. gospodarki nieruchomościami i ochrony środowiska - 1 etat

### **5. Wydział Inwestycji, Budownictwa i Gospodarki Komunalnej – 13 etatów**

a) Naczelnik Wydziału – 1 etat

b) Zastępca Naczelnika wydziału – 1 etat

c) Stanowisko ds. koordynacji inwestycji, remontów oraz dróg – 1 etat

d) Stanowisko ds. zamówień publicznych – 1 etat

e) Stanowisko ds. zagospodarowania przestrzennego – 1 etat



- f) Stanowisko ds. koordynacji inwestycji, remontów i gospodarki komunalnej – 1 etat
- g) Stanowisko ds. gospodarki komunalnej – 1 etat
- h) Stanowisko ds. funduszu sołeckiego – 1 etat
- i) Stanowisko ds. pozyskiwania środków z funduszy strukturalnych i krajowych – 1 etat
- j) Konserwator – murarz – 1 etat
- k) robotnik gospodarczy – 1 etat
- l) robotnik budowlany – 2 etaty

**6. Straż Miejska – 2 etaty**

- a) Komendant Straży Miejskiej – 1 etat
- b) Strażnik straży miejskiej – 1 etat

**7. Urząd Stanu Cywilnego – 1,125 etatu**

- a) Kierownik Urzędu Stanu Cywilnego – 1 etat
- b) Zastępca Kierownika Urzędu Stanu Cywilnego – 0,125 etatu

**8. Samodzielne stanowisko – BHP – 0,125 etatu**

**9. Pełnomocnik ds. informacji niejawnych – 1 etat (umowa zlecenie)**

**10. Radca Prawny – 1 etat (umowa zlecenie)**

Siedzibą Urzędu Miasta i Gminy jest Miasto Lidzbark, ul. Sądowa 21.

Zestawienie danych odnoszących się do zatrudnienia w Urzędzie Miasta i Gminy w latach 2019-2022

Informacja przedstawiona poniżej w tabeli:

**Tabela 1. Liczba zatrudnionych pracowników samorządowych w Urzędzie Miasta i Gminy w Lidzbarku w latach 2020-2022**

Wyszczególnienie	Rok		
	2020	2021	2022
Liczba pracowników - ilość	66,69	60,82	53,63
Liczba pracowników - etaty	65,36	59,27	52,65

W roku 2022 w porównaniu do 2020 odnotowano zmniejszenie liczby etatów pracowników samorządowych o 13,06, przy zmniejszeniu etatu o 12,71.

Na rysunku poniżej przedstawiono aktualny schemat organizacyjny Urzędu Miasta i Gminy w Lidzbarku.

Rysunek 2. Schemat organizacyjny Urzędu Miasta i Gminy w Lidzbarku

Źródło: Załącznik do Zarządzenia Nr 125/21 Burmistrza Lidzbarka z dnia 31 grudnia 2021 roku

Załącznik do  
Zarządzenia Nr 105/22  
Burmistrza Lidzbarka  
z dnia 26 lipca 2022 roku

SCHEMAT ORGANIZACYJNY URZĘDU MIASTA I GMINY W LIDZBARKU

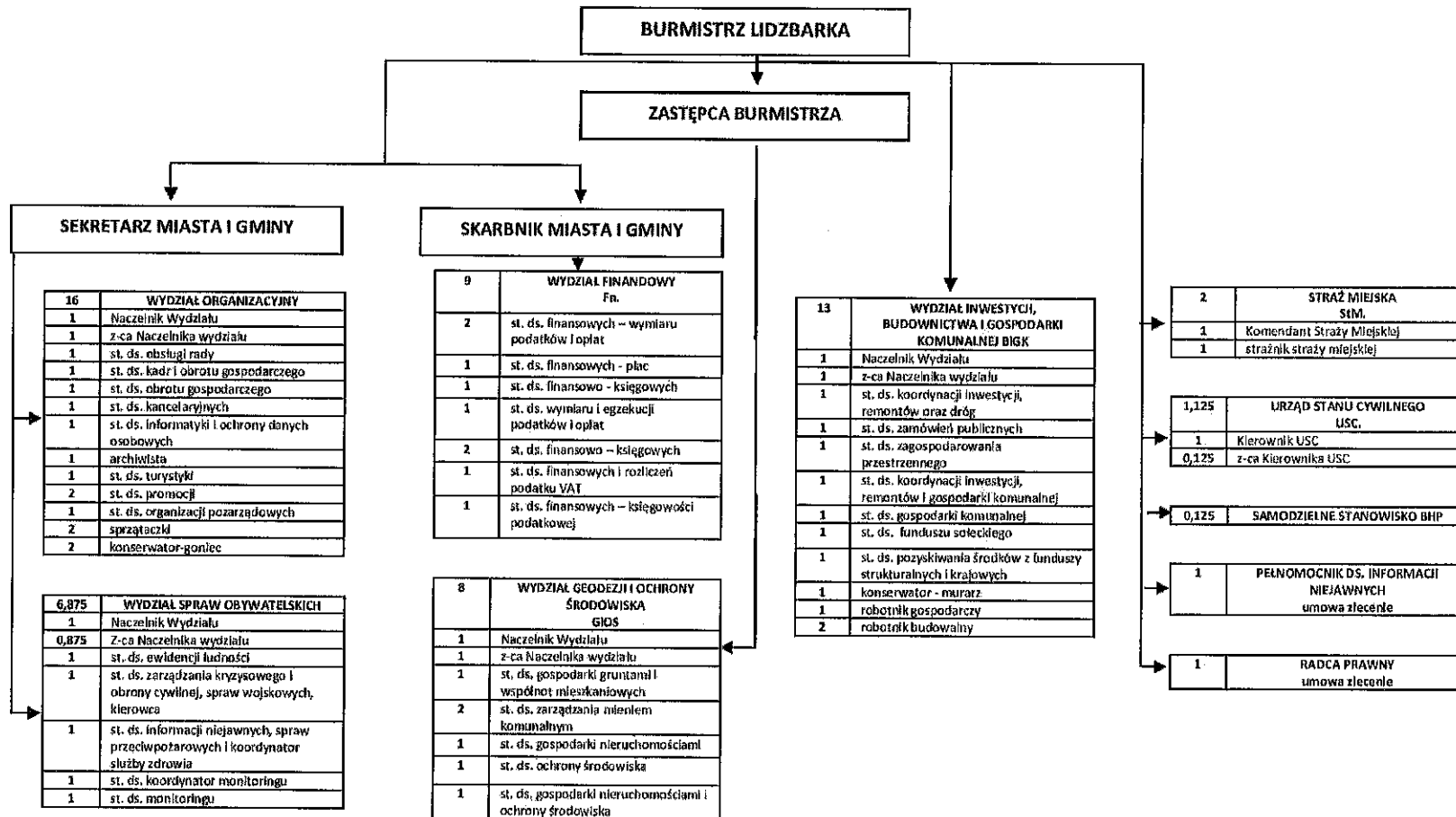

### **1.3. Młodzieżowa Rada Miejska**

Na podstawie Uchwały Nr XI/95/15 Rady Miejskiej w Lidzbarku z dnia 29 września 2015 roku powołana została Młodzieżowa Rada Miejska w Lidzbarku.

Uchwała Nr IX/95/15 Rady Miejskiej w Lidzbarku z dnia 29 września 2015 roku została zmieniona Uchwałą Nr XXXVI/315/17 Rady Miejskiej w Lidzbarku z dnia 9 grudnia 2019 roku oraz Uchwałą Nr XIII/124/19 Rady Miejskiej w Lidzbarku z dnia 13 listopada 2019 roku.

Rada jest organem samorządowym młodzieży zamieszkałej w Gminie Lidzbark o charakterze konsultacyjnym i opiniodawczym organów samorządu Gminy w sprawach dotyczących młodzieży. Podstawą działalności Rady jest praca społeczna jej członków.

Młodzieżowa Rada Miejska w Lidzbarku na kadencję 2021-2023 liczy 15 członków z następujących szkół:

- Szkoły Podstawowej Nr 1 z Oddziałami Dwujęzycznymi i Sportowymi im. Tadeusza Kościuszki w Lidzbarku - 3 mandaty,
- Szkoły Podstawowej Nr 2 z Oddziałami Dwujęzycznymi i Sportowymi im. Szarych Szeregów w Lidzbarku - 3 mandaty,
- Szkoły Podstawowej im. Henryka Sienkiewicza w Starym Dłutowie - 3 mandaty,
- Szkoły Podstawowej w Bryńsku - 1 mandat,
- Szkoły Podstawowej w Słup - 1 mandat,
- Szkoły Podstawowej im. Orła Białego w Kiełpinach - 1 mandat,
- Niepublicznej Szkoły Podstawowej im. Wincentego Witosa w Wąpiersku - 1 mandat,
- Zespołu Szkół im. Króla Władysława Jagiełły w Lidzbarku - 1 mandat,
- Liceum Ogólnokształcące im. Krzysztofa Kamila Baczyńskiego w Lidzbarku – 1 mandat.

### **1.4. Jednostki organizacyjne Gminy**

Na terenie Miasta i Gminy funkcjonują następujące jednostki organizacyjne Gminy:

- Miejski Ośrodek Pomocy Społecznej w Lidzbarku,
- Dzienny Dom „Senior+” w Lidzbarku,

- Środowiskowy Dom Samopomocy w Lidzbarku,
- Żłobek Miejski w Lidzbarku,
- Przedszkole Miejskie w Lidzbarku,
- Szkoła Podstawowa Nr 1 z Oddziałami Dwujęzycznymi i Sportowymi im. Tadeusza Kościuszki w Lidzbarku,
- Szkoła Podstawowa Nr 2 z Oddziałami Dwujęzycznymi i Sportowymi im. Szarych Szeregów w Lidzbarku,
- Szkoła Podstawowa w Bryńsku,
- Szkoła Podstawowa im. Henryka Sienkiewicza w Starym Dłutowie,
- Centrum Usług Wspólnych w Lidzbarku,
- Miejsko-Gminna Biblioteka Publiczna w Lidzbarku,
- Miejsko-Gminny Ośrodek Kultury w Lidzbarku,
- Miejski Ośrodek Sportu i Rekreacji w Lidzbarku,
- Przedsiębiorstwo Gospodarki Komunalnej Sp. z o.o. w Lidzbarku.

Gmina Lidzbark jest jedynym wspólnikiem spółki pod nazwą Przedsiębiorstwo Gospodarki Komunalnej Spółka z o.o. w Lidzbarku, wpisanej do KRS prowadzonego przez Sąd Rejonowy w Olsztynie VIII Wydział Gospodarczy za numerem KRS: 0000181877. Kapitał zakładowy ww. przedsiębiorstwa na dzień 31 grudnia 2022 r. wynosi 6 232 600 zł (słownie złotych: sześć milionów dwieście trzydzieści dwa tysiące sześćset złotych) o liczbie udziałów 62 326 (słownie: sześćdziesiąt dwa tysiące trzysta dwadzieścia sześć), w tym środki finansowe 5 544 300 zł i środki rzeczowe (aport) 688 300 zł. W 2022 roku kapitał zakładowy podwyższony został o kwotę 300 000 zł (wkład pieniężny).

Ponadto jest wspólnikiem spółki pod firmą Społeczna Inicjatywa Mieszkaniowa KZN-Północ spółka z ograniczoną odpowiedzialnością z siedzibą w Olsztynie, wpisanej do Krajowego Rejestru Sądowego pod numerem KRS: 0000928790.

W 2022 roku Gmina dokonała na rzecz Spółki:

- oświadczenia o objęciu 6720 udziałów pokrytych wkładem niepieniężnym - aport nieruchomości (dz. 1298/1 i 1398/4 obr. 4 m. Lidzbark) o wartości 336 000,00 zł,

- oświadczenia o objęciu 14671 udziałów pokrytych wkładem pieniężnym 733 550,00 zł + 10,00 zł na kapitał zapasowy. Środki pieniężne pochodzą ze wsparcia z Rządowego Funduszu Rozwoju Mieszkalnictwa.

Na dzień 31.12.2022 r. Gmina Lidzbark w spółce posiadała łącznie 81 391 udziałów.

## 2. Sytuacja demograficzna w Gminie w 2022 r.

Na koniec 2022 roku Gminę zamieszkiwało 13 866 mieszkańców. Dynamiczną zmianę liczby ludności na podstawie lat 2021-2022 ilustruje poniższa tabela.

Tabela 2. Liczba ludności na terenie Gminy Lidzbark w latach 2021-2022

Wyszczególnienie	Jednostka miary	2021	2022
Liczba ludności ogółem	osoba	13 881	13 866

Powodem zmiany jest między innymi ujemny przyrost naturalny. W analizowanym okresie czasu jego wartość była poniżej 0, co wynika z faktu, że rodziło się mniej dzieci niż umierało w danym roku mieszkańców. W 2022 r. przyrost naturalny wyniósł -89.

Tabela 3. Przyrost naturalny na terenie Gminy Lidzbark w latach 2021-2022

Wyszczególnienie	Jednostka miary	2021	2022
Liczba urodzeń	osoba	132	93
Liczba zgonów		193	182
Przyrost naturalny		-61	-89

Sytuację migracyjną na terenie Gminy przedstawia poniższa tabela. W ubiegłym roku odnotowano zarówno wzrost liczby zameldowań na pobyt stały, jak i na pobyt czasowy. W 2022 r. wzrosła liczba zameldowań na pobyt stały i wyniosła więcej o +24 w porównaniu do roku 2021. Liczba zameldowań na pobyt czasowy wzrosła o + 32 w porównaniu z rokiem poprzednim. Zmiana liczby ludności związana jest także z tym, że gminę opuszcza coraz mniej osób. W minionym roku spadła ogólna liczba wymeldowani i wyniosła -2 w porównaniu z rokiem 2021.

Tabela 4. Sytuacja migracyjna Gminy Lidzbark w latach 2021-2022

Wyszczególnienie	Jednostka miary	2021	2022
Zameldowania ogółem	Osoba	391	447
pobyt stały		253	277
pobyt czasowy		138	170
Wymeldowania ogółem		64	62
pobyt stały		61	58
pobyt czasowy		3	4



### 3. Sytuacja finansowa Gminy w 2022 r.

Odzwierciedleniem sytuacji ekonomicznej każdej jednostki samorządu terytorialnego jest jej budżet. Informacje o sytuacji finansowej pozwalają na racjonalne gospodarowanie publicznymi zasobami pieniężnymi w celu właściwego wypełniania zadań wobec mieszkańców.

Budżet Gminy Lidzbark na rok 2022 został przyjęty Uchwałą Nr XL/343/21 Rady Miejskiej w Lidzbarku z 17 grudnia 2021 r.

Prognozowane dochody budżetu Gminy określone zostały w wysokości 68 303 194,42 zł, natomiast wydatki budżetu Gminy określono w kwocie 74 787 629,53 zł. Przychody szacowano na kwotę 7 584 435,11 zł, rozchody zaś na kwotę 1 100 000 zł. Deficyt budżetowy określono w wysokości 6 484 435,11 zł.

W okresie od 1 stycznia 2022 r. do 31 grudnia 2022 r. wprowadzone zostały jednak zmiany na mocy uchwał Rady Miejskiej w Lidzbarku oraz zarządzeń Burmistrza Lidzbarka.

Ostatecznie po zmianach, dochody budżetu Gminy przyjęto w kwocie 87 564 510,09 zł, w tym: dochody bieżące 79 383 644,20 zł oraz dochody majątkowe 8 180 865,89 zł. Wydatki budżetu Gminy przyjęto natomiast w kwocie 95 675 235,70 zł w tym: wydatki bieżące 78 223 971,15 zł oraz wydatki majątkowe 17 451 264,55 zł. Deficyt budżetowy określono na poziomie 8 110 725,61 zł, który planowano sfinansować przychodami pochodzącymi z kredytów, środków wolnych i niewykorzystanych środków pieniężnych, o których mowa w art.217 ust.2 pkt 8 ufp.

Poniżej dokonano analizy Budżetu Gminy Lidzbark w 2022 r.

#### **DOCHODY BUDŻETOWE**

Tabela 5. Plan i wykonanie dochodów budżetowych Gminy Lidzbark w 2022 r.

Wyszczególnienie	Plan po zmianach [zł]	Wykonanie [zł]	Stopień wykonania
dochody budżetowe, w tym:	87 564 510,09	84 856 910,36	96,9
dochody bieżące	79 383 644,20	77 624 243,44	97,8
dochody majątkowe	8 180 865,89	7 232 666,92	88,4

Źródło: Sprawozdanie roczne z wykonania budżetu Gminy Lidzbark za 2022 r.

Planowane dochody budżetowe po zmianach wyniosły 87 564 510,09 zł, wykonane zostały w wysokości 84 856 910,36 zł, co stanowi 96,9% planowanego poziomu dochodów.

Wykonane dochody bieżące stanowiły 91,5% wszystkich dochodów, natomiast dochody majątkowe 8,5%.

Na koniec 2022 r. Gmina liczyła 13 866 mieszkańców, zatem na 1 mieszkańca Gminy przypadły dochody w wysokości 6 119,78 zł.

**Tabela 6. Dochody Gminy Lidzbark w 2022 r wg. źródeł ich pochodzenia**

Lp.	Wyszczególnienie	Plan po zmianach	Wykonanie za 2022 r.	% wykonania
1.	Dochody własne gminy	15 502 127,58	15 349 633,52	99,0
2.	Udziały w podatkach stanowiących dochód budżetu państwa w tym:	<b>11 882 191,57</b>	<b>11 882 191,57</b>	100,0
	- udział w PIT	11 685 254,57	11 685 254,57	100,0
	- udział w CIT	196 937,00	196 937,00	100,0
3.	Subwencja ogólna	23 139 568,00	23 139 568,00	100,0
5.	Dotacje celowe otrzymane z budżetu państwa na realizację zadań bieżących z zakresu administracji rządowej	15 934 264,80	15 930 634,47	100,0
6.	Dotacje celowe otrzymane z budżetu państwa na realizację własnych zadań bieżących gminy	1 402 546,37	1 394 714,44	99,4
7.	Dotacje celowe otrzymane z budżetu państwa na zadania bieżące realizowane przez gminę na podstawie porozumień z organami administracji rządowej	89 378,40	80 285,60	89,8
8.	Środki otrzymane z państwowych funduszy celowych na realizację zadań bieżących	41 505,48	41 505,48	100,0
9.	Środki otrzymane z Funduszu Pomocy na świadczenia dla Ukrainy	777 926,00	747 811,56	96,1
10.	Dotacje otrzymane z państwowych funduszy celowych na realizację zadań inwestycyjnych	795 775,59	795 775,59	100,0
11.	Wpływy z tytułu pomocy finansowej udzielanej między gminami na zadania inwestycyjne	271 000,00	271 000,00	100,0
12.	Wpływy z tytułu pomocy finansowej udzielanej między gminami na zadania bieżące	87 840,00	87 840,00	100,0

13	Środki otrzymane z państwowych funduszy celowych na realizację zadań inwestycyjnych -RFRD	2 092 569,77	2 092 569,77	100,0
14	środki otrzymane z państwowych funduszy celowych na realizację zadań bieżących	200 000,00	98 091,60	49,0
15	Środki z Funduszu Przeciwdziałania COVID-19 na finansowanie lub dofinansowanie realizacji zadań związanych z przeciwdziałaniem COVID-19	9 588 000,00	8 239 823,48	85,9
16.	Dotacja celowa otrzymana z budżetu państwa na realizację inwestycji	78 859,62	78 859,62	100,0
17.	Środki otrzymane od pozostałych jednostek zaliczanych do sektora finansów publicznych na realizację zadań bieżących	40 000,00	39 999,97	100,0
18.	Środki uzyskane w ramach programów finansowanych z udziałem środków europejskich	5 143 456,91	4 489 105,69	87,3
19.	Środki z innych źródeł	497 500,00	97 500,00	19,6
	<b>RAZEM</b>	<b>87 564 510,09</b>	<b>84 856 910,36</b>	<b>96,9</b>

Źródło: Sprawozdanie roczne z wykonania budżetu Gminy Lidzbark za 2022 r.

Nie wszystkie dochody zostały wykonane w 100% zgodnie z planem. Część nie została osiągnięta na zakładanym poziomie.

W 2022 roku w 100 % zostały wykonane następujące źródła dochodów:

1. subwencja ogólna,
2. dochody z tytułu PIT i CIT,
3. dotacje celowe otrzymane z budżetu państwa na realizację zadań bieżących z zakresu administracji rządowej,
4. środki z państwowych funduszy celowych na zadania bieżące,
5. dotacje celowe otrzymane z budżetu państwa na inwestycje,
6. wpływy z tytułu pomocy finansowej między jst na zadania bieżące,
7. wpływy z tytułu pomocy finansowej między jst na zadania inwestycyjne,
8. dotacje otrzymane z państwowych funduszy celowych na dofinansowanie inwestycji,
9. środki z państwowych funduszy celowych na zadania inwestycyjne,
10. środki otrzymane od pozostałych jednostek zaliczanych do sektora finansów publicznych na zadania bieżące.

Poniżej 100% wykonano:

1. dotacje celowe z budżetu państwa na realizację własnych zadań bieżących gminy,
2. dochody własne gminy,
3. dotacje z budżetu państwa na zadania bieżące realizowane na podstawie porozumień z organami administracji rządowej,
4. środki otrzymane z Funduszu Pomocy na świadczenia dla Ukrainy,
5. środki otrzymane z państwowych funduszy celowych na zadania bieżące,
6. środki z Funduszu Przeciwdziałania COVID-19,
7. środki uzyskane w ramach programów finansowanych z udziałem środków europejskich,
8. środki z innych źródeł.

**Tabela 7. Wykonanie dochodów budżetowych Gminy Lidzbark za 2022 r.**

Dz.	Nazwa	Budżet po zmianach	Wykonanie	
			kwota	%
010	Rolnictwo i łowiectwo	938 085,74	938 085,22	100,0
020	Leśnictwo	26 380	26 374,90	100,0
600	Transport i łączność	1 800 000	1 622 624,90	90,1
630	Turystyka	2 415 529,77	2 379 699,57	98,5
700	Gospodarka mieszkaniowa	2 064 507,90	2 099 817,14	101,7
710	Działalność usługowa	2 500	2 500	100,0
720	Informatyka	1 291 500	1 218 930	94,4
750	Administracja publiczna	1 789 858,42	1 468 660,62	82,1
751	Urzędy naczelnych organów władzy państwowej, kontroli i ochrony prawa oraz sądownictwa	2 892	2 892	100,0
754	Bezpieczeństwo publiczne i ochrona przeciwpożarowa	1 214 320	790 328	65,1
756	Dochody od osób prawnych, od osób fizycznych i od innych jednostek nieposiadających osobowości prawnej oraz wydatki związane z ich poborem	20 991 023,67	21 122 085,93	100,6
758	Różne rozliczenia	24 729 512,65	24 586 347,19	99,4
801	Oświata i wychowanie	1 179 819,17	1 124 378,45	95,3
851	Ochrona zdrowia	97 553,64	98 784,14	101,3
852	Pomoc społeczna	3 822 167,38	3 765 981,77	98,5

853	Pozostałe zadania w zakresie polityki społecznej	9 636 960	8 282 726,37	85,9
854	Edukacyjna opieka wychowawcza	512 340	452 380,80	88,3
855	Rodzina	12 442 720	12 335 046	99,1
900	Gospodarka komunalna i ochrona środowiska	335 681,97	283 396,52	84,4
921	Kultura i ochrona dziedzictwa narodowego	1 626 436,78	1 618 619,21	99,5
926	Kultura fizyczna	644 721	637 251,63	98,8
	<b>RAZEM</b>	<b>87 564 510,09</b>	<b>84 856 910,36</b>	<b>96,9</b>

Źródło: Sprawozdanie roczne z wykonania budżetu Gminy Lidzbark za 2022 r.

Gmina Lidzbark w 2022 r. uzyskała środki w ramach programów finansowych z udziałem środków europejskich w wysokości 4 489 105,69 zł tj. 87,3% planowanych środków.

**Tabela 8. Środki uzyskane w ramach programów finansowanych z udziałem środków europejskich**

Lp.	Nazwa programu	Nazwa zadania	Dział rozdział	Plan po zmianach	Wykonanie w 2022 r.	% wykon.
<b>I.</b>	<b>BIEŻĄCE</b>					
1	Program Operacyjny Polska Cyfrowa	Cyfrowa Gmina -Granty PPGR	720/72095	1 291 500	1 218 930	94,4
2	Program Operacyjny Polska Cyfrowa	Cyfrowa Gmina	750/75095	417 690	417 690	100,0
3	RPO Warmia i mazury 2014-2020	Przywrócenie wartości użytkowych i funkcji kulturalno-rozrywkowej w parku rekreacyjno-sportowym w Lidzbarku	921/92195	5 000	0	0
<b>Razem bieżące</b>				<b>1 714 190</b>	<b>1 636 620</b>	<b>99,7</b>
<b>II.</b>	<b>MAJĄTKOWE</b>					
1	RPO Warmia i Mazury na lata 2014-2020	E-Administracja w gminie Lidzbark	750/75095	1 042 963,91	693 332,58	66,5

3	RPO Warmia i Mazury na lata 2014-2020	Przywrócenie wartości użytkowych i funkcji kulturalno-rozrywkowej w parku rekreacyjno-sportowym w Lidzbarku	921/92195	1 607 716,00	1 599 706,25	99,5
4	RPO Warmia i Mazury 2014-2020	Zagospodarowanie pustych przestrzeni nad rzeką Wel	900/90095	150 579,64 refundacja za 2021 r.	150 579,64	100,0
5	RPO Warmia i Mazury 2014-2020	Poprawa efektywności energetycznej w budynku Przychodni Zdrowia w Lidzbarku	758/75863	628 007,36	408 867,22	65,1
<b>Razem majątkowe</b>				<b>3 429 266,91</b>	<b>2 852 485,69</b>	<b>83,2</b>
<b>Ogółem</b>				<b>5 143 456,91</b>	<b>4 489 105,69</b>	<b>87,3</b>

Źródło: Sprawozdanie roczne z wykonania budżetu Gminy Lidzbark za 2022 r.

## WYDATKI BUDŻETOWE

**Tabela 9. Plan i wykonanie wydatków budżetowych Gminy Lidzbark w 2022 r.**

Wyszczególnienie	Plan po zmianach [zł]	Wykonanie [zł]	Stopień wykonania
wydatki budżetowe, w tym:	95 675 235,70	90 365 635,62	94,4
wydatki bieżące	78 223 971,15	73 426 385,30	93,9
wydatki majątkowe	17 451 264,55	16 939 250,32	97,1

Źródło: Sprawozdanie roczne z wykonania budżetu Gminy Lidzbark za 2022 r.

Plan wydatków budżetowych w 2022 r. wyniósł 95 675 235,70 zł, przy czym został zrealizowany w kwocie 90 365 635,62 zł tj. w 94,4%.

Wykonane wydatki bieżące stanowiły 81,3% wszystkich dochodów, natomiast wydatki majątkowe 18,7%.

W tabeli poniżej zaprezentowano strukturę wydatków Gminy za 2022 r. wg głównych pozycji.

Tabela 10. Realizacja wydatków Gminy Lidzbark w 2022 r.

Wyszczególnienie	Plan po zmianach	Wykonanie za 2022 r.	% wykonania
Wydatki ogółem	95 675 235,70	90 365 635,62	94,4
w tym:			
<b>I. Wydatki majątkowe</b>	<b>17 451 264,55</b>	<b>16 939 250,32</b>	<b>97,1</b>
1. inwestycje i zakupy inwestycyjne z tego:	16 079 945,55	15 568 600,32	96,8
Wydatki na programy finansowane z udziałem środków, o których mowa w art.5 ust. 1 pkt 2 i 3 ufp	5 292 889,76	5 277 706,34	99,7
2. pomoc finansowa między jst na inwestycje	327 759,00	327 090,00	99,8
Powiat Działdowski	327 759,00	327 090,00	99,8
3. Wsparcie KP PSP	10 000,00	10 000,00	100,0
4. wydatki na zakup i objęcie akcji, wniesienie wkładów, udział członkowski z tego:	1 033 560,00	1 033 560,00	100,0
Spółeczna Inicjatywa Mieszkaniowa KZN-Północ sp. zoo.w Olsztynie	733 560,00	733 560,00	100,0
PGK sp. zoo w Lidzbarku	300 000,00	300 000,00	100,0
<b>II. Wydatki bieżące</b>	<b>78 223 971,15</b>	<b>73 426 385,30</b>	<b>93,9</b>
1. wynagrodzenia i składki od nich naliczane	25 392 233,07	24 639 608,16	97,0
2. wydatki na programy finansowe z udziałem środków, o których mowa w art. 5 ust. 1 pkt 2 i 3 ufp	1 475 158,66	1 400 828,51	95,0
3. wydatki związane z realizacją zadań statutowych jednostek budżetowych	17 475 717,99	15 100 187,35	86,4
4. dotacje na zadania bieżące	7 786 479,18	7 586 923,22	97,4
5. świadczenia na rzecz osób fizycznych	25 302 727,94	23 915 970,81	94,5
6. wydatki na obsługę długu	791 654,31	782 867,25	98,9

Źródło: Sprawozdanie roczne z wykonania budżetu Gminy Lidzbark za 2022 r.



Tabela 11. Wykonanie wydatków za 2022 rok według poszczególnych działów

Dz.	Nazwa	Budżet	Wykonanie	
		po zmianach	kwota	2:1
		-1-	-2-	%
010	Rolnictwo i łowiectwo	957 285,74	948 761,54	99,1
400	Wytwarzanie i zaopatrywanie w energię elektryczną, gaz i wodę	2 385 939,00	1 757 280,83	73,7
600	Transport i łączność	7 527 870,26	7 182 701,55	95,4
630	Turystyka	14 700,00	11 000,00	74,8
700	Gospodarka mieszkaniowa	1 384 060,00	1 322 768,96	95,6
710	Działalność usługowa	106 850,00	54 554,92	51,1
720	Informatyka	1 291 500,00	1 218 930,00	94,4
750	Administracja publiczna	10 921 082,57	10 526 467,17	96,4
751	Urzędy naczelnych organów władzy państwowej, kontroli i ochrony prawa oraz sądownictwa	2 892,00	2 892,00	100,0
752	Obrona narodowa	5 000,00	1 732,68	34,7
754	Bezpieczeństwo publiczne i ochrona przeciwpożarowa	2 101 030,00	1 594 322,57	75,9
757	Obsługa długu publicznego	791 654,31	782 867,25	98,9
758	Różne rozliczenia	1 016 904,01	828 404,01	81,5
801	Oświata i wychowanie	22 686 347,47	21 897 280,90	96,5
851	Ochrona zdrowia	2 302 792,33	2 150 789,48	93,4
852	Pomoc społeczna	6 968 924,06	6 900 038,32	99,0
853	Pozostałe zadania w zakresie polityki społecznej	9 646 960,00	8 282 661,94	85,9
854	Edukacyjna opieka wychowawcza	647 567,00	567 486,07	87,6
855	Rodzina	13 236 690,67	13 121 549,59	99,1
900	Gospodarka komunalna i ochrona środowiska	4 958 758,90	4 596 402,13	92,7
921	Kultura i ochrona dziedzictwa narodowego	4 477 809,27	4 394 771,01	98,1
926	Kultura fizyczna	2 242 618,11	2 221 972,70	99,1
<b>RAZEM</b>		<b>95 675 235,70</b>	<b>90 365 635,62</b>	<b>94,4</b>

Źródło: Sprawozdanie roczne z wykonania budżetu Gminy Lidzbark za 2022r.

Na programy realizowane z udziałem środków europejskich Gmina wykonała wydatki w wysokości 6 678 534,85 zł, tj. 98,7% planowanych.

**Tabela 12. Wykonanie wydatków realizowanych z udziałem środków europejskich**

Lp	Nazwa programu	Nazwa zadania	Dział	Plan na 01.01.2022	Plan po zmianach	Wykonanie w 2022 r.	% wykonania
			rozdział				
<b>I. BIEŻĄCE</b>							
1	RPO Warmia i Mazury na lata 2014-2020	Z myślą o rodzinie	852/	119 175	171 668,56	171 668,56	100,0
			85295				
2	RPO Warmia i Mazury na lata 2014-2020	Przywrócenie wartości użytkowych i funkcji kulturalno-rozrywkowej w parku rekreacyjno-sportowym w Lidzbarku	921/	200 000	5 000,00	3 239,85	64,8
			92195				
3	Program Operacyjny Polska Cyfrowa	Cyfrowa Gmina	750/	0	6 990,10	6 990,10	100,0
			75095				
4	Program Operacyjny Polska Cyfrowa	Cyfrowa Gmina – Granty PPGR	720/	0	1 291 500	1 218 930	94,4
			72095				
<b>Razem bieżące</b>				<b>319 175</b>	<b>1 475 158,66</b>	<b>1 400 828,51</b>	<b>74,3</b>
<b>II. MAJĄTKOWE</b>							
1	RPO Warmia i Mazury na lata 2014-2020	Przywrócenie wartości użytkowych i funkcji kulturalno-rozrywkowej w parku rekreacyjno-sportowym w Lidzbarku	921/	2 410 580	2 810 580	2 797 396,58	99,5
			92195				
2	RPO Warmia i Mazury na lata 2014-2020	Poprawa efektywności energetycznej w budynku Przychodni Zdrowia w Lidzbarku	851/	0	1 248 371,30	1 246 371,30	99,8
			85195				
3	RPO Warmia i Mazury na lata 2014-2020	E-Administracja w Gminie Lidzbark	750/	1 325 140,50	1 233 938,46	1 233 938,46	100,0
			75095				
4	PROW 2014-2020	Modernizacja oczyszczalni ścieków w Gminie Lidzbark	900/	5 000 000	5 010 000	3 200	0,1
			90001				
<b>Razem majątkowe</b>				<b>8 735 720,50</b>	<b>5 292 889,76</b>	<b>5 277 706,34</b>	<b>99,7</b>
<b>Ogółem</b>				<b>9 054 895,50</b>	<b>6 768 048,42</b>	<b>6 678 534,85</b>	<b>98,7</b>

Gmina Lidzbark w 2022 r. udzieliła dotacji podmiotowych i celowych na zadania bieżące w wysokości 7 586 923,22 zł. Środki przekazano na rzecz jednostek zewnętrznych, w tym podmiotów użyteczności publicznej. Szczegółowe dane nt. zrealizowanych zadań przed organizacje pozarządowe przedstawiono w rozdziale 12.

W tabeli poniżej przedstawiono także zestawienie wydatków (planowanych i wykonanych) w ramach funduszu sołectkiego w 2022 r. Najwięcej środków zrealizowano w sołectwach: Stare Dłutowo, Cibórz oraz Jamielnik, najmniej w sołectwie Koty. Szczegółowy wykaz zadań realizowanych w poszczególnych sołectwach w ramach funduszu sołectkiego przedstawiono w rozdziale 4 niniejszego Raportu (w tabeli 18).

**Tabela 13. Wydatki w ramach funduszu sołectkiego w 2022 r.**

Lp.	Nazwa sołectwa	Kwota funduszu	Wykonanie za 2022 r.	% wykonania
1	Adamowo	13 637,91	13 537,90	99,3
2	Bełk	16 951,34	16 432,80	96,9
3	Bryńsk	32 702,16	32 562,16	99,6
4	Cibórz	35 055,18	34 305,46	97,9
5	Ciechanówko	19 112,28	18 888,34	98,8
6	Jamielnik	42 498,41	42 497,89	99,9
7	Jeleń	32 462,06	21 862,43	67,3
8	Kiełpiny	27 900,08	27 891,01	99,8
9	Klonowo	24 202,48	24 191,55	99,8
10	Koty	11 428,95	11 224,12	98,2
11	Marszewnica	15 030,51	14 999,60	99,8
12	Miłostajki	13 397,80	13 349,77	99,6
13	Nick	16 807,28	16 805,13	99,9
14	Nowe Dłutowo	16 471,13	16 471,13	100,0
15	Nowy Dwór	21 561,34	21 555,92	99,9
16	Nowy Zieluń	13 781,97	13 780,98	99,9
17	Słup	27 804,04	27 799,92	99,9
18	Stare Dłutowo	43 266,74	42 649,38	98,6
19	Tarczyny	13 829,99	12 446,99	89,9
20	Wawrowo	15 366,66	15 366,66	100,0
21	Wąpiersk	31 837,79	31 633,59	99,3
22	Wleusk	25 643,11	25 643,10	100,0
23	Zdrojek	12 293,32	12 157,25	98,9
24	Zalesie	15 510,72	14 811,11	95,5
	<b>OGÓLEM</b>	<b>538 553,25</b>	<b>522 864,19</b>	<b>97,1</b>

## NADWYŻKA OPERACYJNA

Tabela 14. Nadwyżka operacyjna Gminy Lidzbark za lata 2020-2022

Wyszczególnienie	Rok 2020	Rok 2021	Rok 2022
Dochody bieżące	66 859 356,90	69 366 940,42	77 624 243,44
Wydatki bieżące	62 004 124,71	64 859 505,84	73 426 385,30
Nadwyżka operacyjna	4 855 232,19	4 507 434,58	4 197 858,14

Źródło: Rb -NDS sprawozdanie o nadwyżce /deficycie jst za lata 2020-2022

Na koniec 2022 roku osiągnięto nadwyżkę operacyjną (różnica między dochodami bieżącymi a wydatkami bieżącymi) w wysokości 4 197 858,14 zł, co oznacza, że Gmina posiada możliwości finansowe na prowadzenie nowych inwestycji lub spłatę wcześniejszego zadłużenia. W porównaniu z latami wcześniejszymi, osiągnięta w 2022 r. nadwyżka operacyjna jest niższa niż w 2020 r. o 13,5% i niższa o 6,9% niż w 2021 r.

Na koniec roku budżetowego wykonane wydatki bieżące nie były wyższe niż wykonane dochody bieżące powiększone o nadwyżkę budżetową z lat ubiegłych i wolne środki oraz środki, o których mowa w art. 5 ust. 3 ustawy z dnia 27 sierpnia 2009 r. o finansach publicznych (Dz. U. z 2022 r., poz. 1634.), które to środki nie zostały przekazane w danym roku budżetowym. Wskaźnik planowanej łącznej kwoty spłaty zobowiązań, o której mowa w art. 243 ust. 1 ustawy o finansach publicznych w stosunku do dochodów Gminy Lidzbark nie przekracza relacji określonej ww. ustawie.

## WYDATKI MAJĄTKOWE

Tabela 15. Wydatki majątkowe za lata 2020-2022

Wyszczególnienie	2020	2021	2022
Wydatki ogółem	67 612 556,01	81 430 693,98	90 365 635,62
w tym wydatki majątkowe	5 608 431,30	16 571 188,14	16 939 250,32
%	8,3%	20,4%	18,7%

Wykres 1. Stosunek wydatków majątkowych do wydatków ogółem w latach 2020-2022



Źródło: Opracowanie własne

## DLUG GMINY LIDZBARK

Tabela 16. Dług Gminy Lidzbark w latach 2020 – 2022

Wyszczególnienie	2020	2021	2022
Dochody budżetowe	72 873 110,23	77 757 128,32	84 856 910,36
Dług Gminy	9 970 000,00	12 570 000,00	15 970 000,00
w tym pożyczka na wyprzedzające finansowanie PROW 2014-2020	0	0	0

Źródło: Rb Z- Sprawozdanie o stanie zobowiązań wg. tytułów dłużnych oraz poręczeń i gwarancji

Wykres 2. Stosunek długu Gminy Lidzbark do wykonanych dochodów budżetowych w latach 2020-2022

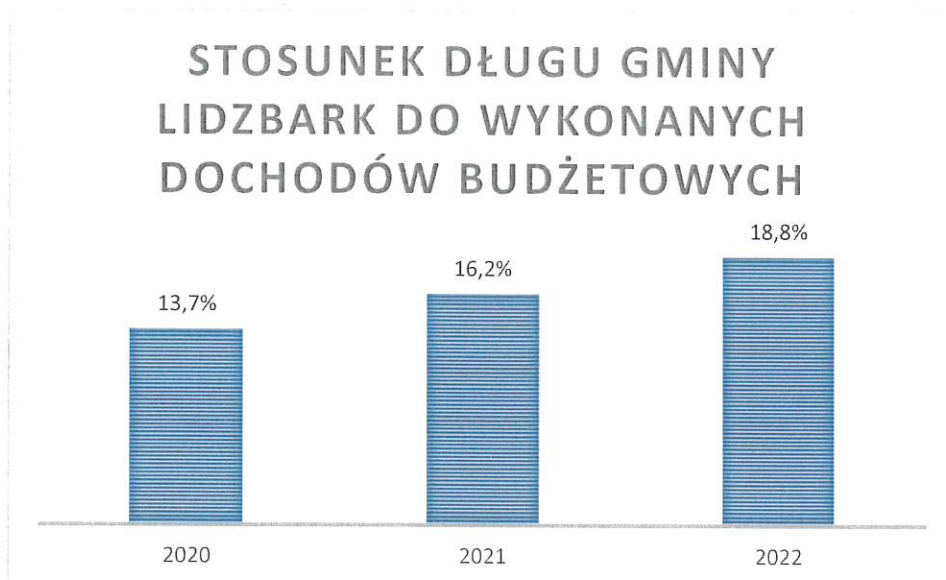

Źródło: Opracowanie własne

Zadłużenie Gminy Lidzbark na dzień 31.12.2022 r. wynosi 15 970 000 zł i stanowi 18,8% wykonanych dochodów budżetowych. Stan zadłużenia na koniec 2022 r. wzrósł w stosunku do roku 2021 o 3 400 000 zł.

#### 4. Realizacja programów wieloletnich, zadań inwestycyjnych oraz funduszu sołeckiego i budżetu obywatelskiego

Tabela poniżej prezentuje stopień realizacji programów wieloletnich przez Gminę Lidzbark w 2022 r. w podziale na wydatki bieżące i majątkowe. Osiągnięto poziom 89,8% wykonania wszystkich planowanych przedsięwzięć.

Tabela 17. Stopień zaawansowania realizacji programów wieloletnich

Nazwa i cel	Limit 2022	Wykonanie za 2022 r.	% wykonania
<b>Przedsięwzięcia ogółem</b>	<b>7 162 718,42</b>	<b>7 074 531,23</b>	<b>98,8</b>
- wydatki bieżące	296 658,66	273 452,01	92,2
- wydatki majątkowe	6 866 059,76	6 801 079,22	99,1
<b>Wydatki na programy, projekty lub zadania związane z programami realizowanymi z udziałem środków, o których mowa w art. 5 ust. 1 pkt 2 i 3, z tego:</b>	<b>5 476 548,42</b>	<b>5 459 604,85</b>	<b>99,7</b>
- wydatki bieżące	183 658,66	181 898,51	99,0
1) Z myślą o rodzinie	171 668,56	171 668,56	100,0
2) Przywrócenie wartości użytkowych i funkcji kulturalno-rozrywkowej w parku rekreacyjno-sportowym w Lidzbarku	5 000,00	3 239,85	64,8
3) Cyfrowa Gmina-Rozwój cyfrowy jst	6 990,10	6 990,10	100,0
- wydatki majątkowe	5 292 889,76	5 277 706,34	99,7
1) Przywrócenie wartości użytkowych i funkcji kulturalno-rozrywkowej w parku rekreacyjno-sportowym w Lidzbarku	2 810 580,00	2 797 396,58	99,5
2) Poprawa efektywności energetycznej w budynku Przychodni Zdrowia w Lidzbarku	1 248 371,30	1 246 371,30	99,8
3) E-Administracja w Gminie Lidzbark	1 233 938,46	1 233 938,46	
<b>Wydatki na programy, projekty lub zadania związane z umowami partnerstwa publiczno-prywatnego z tego:</b>	<b>0,00</b>	<b>0,00</b>	<b>0,0</b>
- wydatki bieżące	0,00	0,00	0,0
- wydatki majątkowe	0,00	0,00	0,0



<b>Wydatki na programy, projekty lub zadania pozostałe (inne niż wymienione w lit.a i b) z tego:</b>	<b>1 686 170,00</b>	<b>1 614 926,38</b>	<b>95,8</b>
<b>wydatki bieżące</b>	<b>113 000,00</b>	<b>91 553,50</b>	<b>81,0</b>
1) Ubezpieczenie majątku Gminy Lidzbark	113 000,00	91 553,50	81,0
<b>wydatki majątkowe</b>	<b>1 573 170,00</b>	<b>1 523 372,88</b>	<b>96,8</b>
1) Budowa stacji podnoszenia ciśnienia w Lidzbarku	600 000,00	585 936,02	97,7
2) Budowa garażu OSP w Starym Dłutowie	145 000,00	123 124,00	84,9
3) Budowa pływalni przy Szkole Podstawowej nr 2 w Lidzbarku	162 170,00	162 170,00	100,0
4) Przebudowa dróg gminnych	10 000,00	6 142,86	61,4
5) Przebudowa drogi gminnej w m. Cibórz	10 000,00	0,00	0,0
6) Modernizacja sieci kanalizacyjnej w Gminie Lidzbark	646 000,00	646 000,00	100,0

Źródło: Sprawozdanie roczne z wykonania budżetu Gminy Lidzbark za 2022 r.

Wszystkie zadania inwestycyjne planowane do realizacji i zrealizowane w 2022 r. przedstawiono w zestawieniu tabelarycznym, gdzie wskazano wysokość planowaną wydatków na 2022 r. oraz zakres finansowego wykonania poszczególnych zadań.

W kolejnej tabeli przedstawiono zadania zrealizowane w 2022 r. w ramach funduszu sołeckiego, w tym wskazano, ile środków wydatkowano. Fundusz sołecki został wykonany w 97,1%. Z zaplanowanej kwoty 538 553,25 zł wydatkowano 522 864,19 zł.

Tabela 18. Realizacja zadań inwestycyjnych w 2022 r.

Lp.	Dział	Rozdz.	Nazwa zadania inwestycyjnego	Planowane wydatki inwestycyjne					Wykonanie za 2022 r.	% wykonania
				źródła finansowania						
				Rok budżetowy 2022		dochody własne j.s.t./kredyty	środki pochodzące z innych źródeł	środki wymienione w art. 5 ust. 1 pkt 2 i 3 u.f.p.		
Wieloletnie przewidziane do realizacji w 2022 r. (7+8+9)	Roczne (7+8+9)									
1	2	3	4	5	6	7	8	9	10	11
1	400	40002	Budowa stacji podnoszenia ciśnienia w Lidzbarku	585 939,00		585 939,00	A		585 936,02	100,0
							B			
							C			
							D			
<b>RAZEM 400</b>				<b>585 939,00</b>	<b>0,00</b>	<b>585 939,00</b>	A	<b>0,00</b>	<b>585 936,02</b>	100,0
							B			
							C			
							D			
2	600	60016	Przebudowa drogi gminnej w m. Jamielnik (dz. nr 146/25) (F.Solecki - 33.500,00)		287 900,00	287 900,00	A		287 900,00	100,0
							B			
							C			
							D			
3	600	60016	Przebudowa drogi gminnej w m. Jamielnik (dz. nr 129/23)		80 000,00	80 000,00	A		79 986,90	100,0
							B			
							C			
							D			
4	600	60016	Przebudowa dróg i chodników w m. Kiełpiny (F.Solecki - 22.610,08)		247 230,00	247 230,00	A		247 230,00	100,0
							B			
							C			
							D			
5	600	60016	Przebudowa drogi gminnej w m. Nowe Dłutowo (F.Solecki - 14.824,03)		29 889,00	29 889,00	A		29 889,00	100,0
							B			
							C			
							D			

6	600	60016	Przebudowa drogi gminnej w m. Wleusk (F.Solecki - 23.143,11)		23 143,11	23 143,11	A		23 143,10	100,0
							B			
							C			
							D			
7	600	60016	Przebudowa chodników przy ul. Kwiatowej w Lidzbarku		119 954,00	119 954,00	A		119 953,29	100,0
							B			
							C			
							D			
8	600	60016	Przebudowa chodników przy ul.Orzeszkowej i Broniewskiego w Lidzbarku		99 953,00	99 953,00	A		99 952,26	100,0
							B			
							C			
							D			
9	600	60016	Przebudowa zjazdu z ul. Kazimierza Jagiellończyka na drogę wojewódzką nr 544 w Lidzbarku		134 439,00	134 439,00	A		134 439,00	100,0
							B			
							C			
							D			
10	600	60016	Przebudowa drogi w m. Zalesie		226 600,00	146 600,00	A	80 000,00	226 507,00	100,0
							B			
							C			
							D			
11	600	60016	Przebudowa ulicy Brzozowej w Lidzbarku		829 901,74	450 015,94	A	379 885,80	829 901,74	100,0
							B			
							C			
							D			
12	600	60016	Przebudowa drogi Wapiersk -Koty		3 587 408,41	1 874 724,44	A	1 712 683,97	3 587 383,41	100,0
							B			
							C			
							D			
13	600	60016	Przebudowa dróg gminnych w gminie Lidzbark: 1.Rozbudowa drogi w Nowym Dłutowie Nr 184567N 2. Przebudowa drogi Nowy Dwór-Wielki Łęck 3.Przebudowa ulicy Wiatracznej i Tysiąclecia	10 000,00	0,00	10 000,00	A		6 142,86	0,0
							B	0,00		
							C			
							D			

14	600	60016	Przebudowa dróg przy ul. Jeleńskiej w Lidzbarku		135 000,00	135 000,00	A		134 931,00	99,9	
							B				
							C				
							D				
15	600	60016	Przebudowa drogi gminnej w m. Cibórz	10 000,00	0,00	10 000,00	A		0,00	0,0	
							B				
							C				
							D				
<b>RAZEM 600</b>				<b>20 000,00</b>	<b>5 801 418,26</b>	<b>3 648 848,49</b>	A	<b>2 172 569,77</b>	<b>0,00</b>	<b>5 807 359,56</b>	<b>99,8</b>
							B	<b>0,00</b>			
							C				
							D				
16	700	70005	Zakup i zamiana działek		310 000,00	310 000,00	A		280 960,00	90,6	
							B				
							C				
							D				
<b>RAZEM 700</b>				<b>0,00</b>	<b>310 000,00</b>	<b>310 000,00</b>	A		<b>0,00</b>	<b>280 960,00</b>	<b>90,6</b>
							B				
							C				
							D				
17	750	75095	E-Administracja w Gminie Lidzbark	1 233 938,46		190 974,55	A		1 042 963,91	1 233 938,46	100,0
							B				
							C				
							D				
<b>RAZEM 750</b>				<b>1 233 938,46</b>	<b>0,00</b>	<b>190 974,55</b>	A		<b>1 042 963,91</b>	<b>1 233 938,46</b>	<b>100,0</b>
							B				
							C				
							D				
18	754	75412	Budowa remizy dla OSP w Starym Dłutowie (2022 - dokumentacja + zakup działki, 2023 - budowa)	145 000,00		145 000,00	A		123 124,00	84,9	
							B				
							C				
							D				

19	754	75412	Zakup średniego samochodu ratowniczo-gaśniczego dla OSP w Kielpinach	908 000,00	298 000,00	A		507 986,00	55,9
						B			
						C	610 000,00		
						D		400 000zł z KSRG- Płatnik OSP Kielpiny	
<b>RAZEM 754</b>				<b>145 000,00</b>	<b>908 000,00</b>	<b>443 000,00</b>	<b>0,00</b>	<b>631 110,00</b>	<b>59,9</b>
						A			
						B			
						C	610 000,00		
						D			
20	801	80101	Modernizacja budynku Szkoły Podstawowej Nr 1 w Lidzbarku	98 500,00	98 500,00	A		98 500,00	100,0
						B			
						C			
						D			
21	801	80101	Urządzenie placu zabaw przy Szkole Podstawowej Nr 1 w Lidzbarku	80 000,00	80 000,00	A		78 907,24	98,6
						B			
						C			
						D			
22	801	80101	Przebudowa ogrodzenia boiska przy Szkole Podstawowej w Bryńsku	50 000,00	50 000,00	A		48 952,00	97,9
						B			
						C			
						D			
23	801	80101	Termomodernizacja Szkoły Podstawowej nr 2 z oddziałami dwujęzycznymi i sportowymi im. Szarych Szeregów w Lidzbarku - dokumentacja	35 000,00	35 000,00	A		35 000,00	100,0
						B			
						C			
						D			
24	801	80101	Modernizacja schodów przy Szkole Podstawowej Nr 1 w Lidzbarku	40 000,00	40 000,00	A		36 900,00	92,3
						B			
						C			
						D			
25	801	80104	Modernizacja budynku Przedszkola Miejskiego w Lidzbarku	54 000,00	54 000,00	A		54 000,00	100,0
						B			
						C			
						D			

26	801	80104	Przebudowa wejścia do Przedszkola Miejskiego w Lidzbarku dla potrzeb osób niepełnosprawnych. Przedszkole Miejskie bez barier w Gminie Lidzbark - Program wyrównywania różnic między regionami III		146 215,59	84 000,00	A				
							B				
							C	62 215,59		145 000,00	99,2
							D				
<b>RAZEM 801</b>				<b>0,00</b>	<b>503 715,59</b>	<b>441 500,00</b>	A		<b>0,00</b>	<b>497 259,24</b>	<b>98,7</b>
							B				
							C				
							D				
27	851	85195	Poprawa efektywności energetycznej w budynku Przychodni Zdrowia w Lidzbarku	1 248 371,30		232 434,29	A				
							B	817 053,00	198 884,01	1 246 371,30	99,8
							C				
							D				
<b>RAZEM 851</b>				<b>1 248 371,30</b>	<b>0,00</b>	<b>232 434,29</b>	A				
							B	817 053,00	198 884,01	1 246 371,30	99,8
							C	62 215,59			
							D				
28	900	90001	Modernizacja oczyszczalni ścieków w Gminie Lidzbark		10 000,00	10 000,00	A				
							B		0,00	3 200,00	32,0
							C				
							D				
29	900	90001	Modernizacja sieci kanalizacyjnej w Gminie Lidzbark	646 000,00	0,00	646 000,00	A				
							B			646 000,00	100,0
							C				
							D				
30	900	90001	Modernizacja przepompowni przy ul. Garbuzy w Lidzbarku		78 966,00	78 966,00	A				
							B			78 966,00	100,0
							C				
							D				
31	900	90005	Elektromobilność w Gminie Lidzbark - dokumentacja		10 000,00	10 000,00	A				
							B			10 000,00	100,0
							C				
							D				

32	900	90005	Stacja ładowania pojazdów elektrycznych		50 000,00	50 000,00	A		47 988,45	96,0
							B			
							C			
							D			
33	900	90015	Zakup i montaż lampy oświetleniowej w m. Marszewnica (F.Solecki - 12.830,51)		12 830,51	12 830,51	A		12 800,00	99,8
							B			
							C			
							D			
34	900	90015	Modernizacja oświetlenia ulicznego w m. Zdrojek (F.Solecki - 10.864,32)		16 000,00	16 000,00	A		10 739,38	67,1
							B			
							C			
							D			
35	900	90015	Modernizacja oświetlenia ulicznego Plac Hallera w Lidzbarku II etap		158 242,00	158 242,00	A		158 241,96	100,0
							B			
							C			
							D			
36	900	90095	Zagospodarowanie terenu przy świetlicy wiejskiej w m. Bełk (F.Solecki - 4.250,00)		22 509,00	22 509,00	A		22 509,00	100,0
							B			
							C			
							D			
37	900	90095	Zagospodarowanie terenu działki nr 247, obręb Bryńsk (F.Solecki - 24.502,16)		88 500,00	88 500,00	A		84 520,00	95,5
							B			
							C			
							D			
38	900	90095	Zagospodarowanie działki nr 125 w m. Adamowo (F.Solecki - 12.637,91)		29 144,00	29 144,00	A		29 143,85	100,0
							B			
							C			
							D			
39	900	90095	Zagospodarowanie działki nr 56/1 w Podciborzu (F.Solecki - 12.000,00)		17 472,00	17 472,00	A		17 386,29	99,5
							B			
							C			
							D			
40	900	90095	Zagospodarowanie terenu przy świetlicy wiejskiej w m. Chelsty (F.Solecki - 12.202,00)		49 500,00	49 500,00	A		49 216,83	99,4
							B			
							C			
							D			

41	900	90095	Zagospodarowanie terenu działki nr 443 obręb Jeleń II etap (F.Solecki - 12.216,06)		51 990,06	51 990,06	A		51 989,64	100,0
							B			
							C			
							D			
42	900	90095	Zagospodarowanie działek nr 70/1 oraz 70/2 obręb Klonowo (F.Solecki - 18.782,23)		99 626,00	99 626,00	A		99 625,08	100,0
							B			
							C			
							D			
43	900	90095	Zagospodarowanie terenu na działce nr 540/3 w m. Miłostajki (F.Solecki - 8 610)		8 610,00	8 610,00	A		8 610,00	100,0
							B			
							C			
							D			
44	900	90095	Zagospodarowanie działki nr 47, obręb Nick (F.Solecki 15.127,28)		49 569,00	49 569,00	A		49 569,00	100,0
							B			
							C			
							D			
45	900	90095	Zagospodarowanie terenu działki nr 367 w m. Nowy Dwór (F.Solecki - 14.905,34)		14 905,34	14 905,34	A		14 900,00	100,0
							B			
							C			
							D			
46	900	90095	Zagospodarowanie działki nr 51/2 obręb Nowy Zieluń (F.Solecki - 12.403,77)		25 000,00	25 000,00	A		25 000,00	100,0
							B			
							C			
							D			
47	900	90095	Zagospodarowanie terenu przy stawie w m. Słup (F.Solecki 25 304,04)		25 304,04	25 304,04	A		25 301,84	100,0
							B			
							C			
							D			
48	900	90095	Zagospodarowanie terenu wokół wiaty typu grzybek, dz. Nr 45/3 w m. Stare Dłutowo (F.Solecki - 26.866,74)		49 785,00	49 785,00	A		49 784,25	100,0
							B			
							C			
							D			
49	900	90095	Zagospodarowanie działki nr 479 w m. Wawrowo (F.Solecki - 15.366,66)		30 000,00	30 000,00	A		29 921,00	99,7
							B			
							C			
							D			



50	900	90095	Zagospodarowanie terenu wokół świetlicy wiejskiej w m. Wapiersk (F.Solecki - 28.937,79)		59 975,00	59 975,00	A		59 974,80	100,0
							B			
							C			
							D			
51	900	90095	Urządzenie placu zabaw w m. Jeleń (F.Solecki - 6.000,00)		36 500,00	36 500,00	A		33 835,75	92,7
							B			
							C			
							D			
52	900	90095	Utworzenie Parku na osiedlu Skarpa w Lidzbarku (Budżet Obywatelski)		100 000,00	100 000,00	A		99 789,90	99,8
							B			
							C			
							D			
53	900	90095	Urządzenie placu zabaw w m. Wapiersk		44 840,00	44 840,00	A		44 839,99	100,0
							B			
							C			
							D			
54	900	90095	Modernizacja placu zabaw nad jeziorem lidzbarskim		10 000,00	10 000,00	A		9 999,90	100,0
							B			
							C			
							D			
55	900	90095	Zagospodarowanie działki nr 521/22 przy ul. Jeleńskiej w Lidzbarku - koncepcja		7 400,00	7 400,00	A		7 380,00	99,7
							B			
							C			
							D			
56	900	90095	Koncepcja zagospodarowania działki nr 871 na osiedlu Skarpa w Lidzbarku		20 000,00	20 000,00	A		20 000,00	100,0
							B			
							C			
							D			
57	900	90095	Zagospodarowanie działki nr 642 na osiedlu działki w Lidzbarku		50 000,00	50 000,00	A		50 000,00	100,0
							B			
							C			
							D			
58	900	90095	Modernizacja parku ul. Dworcowa w Lidzbarku-dokumentacja		20 000,00	20 000,00	A		19 926,00	99,6
							B			
							C			
							D			

59	900	90095	Zakup kosiarki samojezdnej (F. Sołecki Stare Dłutowo - 5.000,00)		12 000,00	12 000,00	A		11 993,00	99,9	
							B				
							C				
							D				
60	900	90095	Zagospodarowanie przestrzeni publicznej w m. Kiełpiny		67 898,00	47 898,00	A	20 000,00	67 299,57	99,1	
							B				
							C				
							D				
61	900	90095	Poprawa infrastruktury rekreacyjnej Rodzinnych Ogródków Działkowych "Jelonek" w Lidzbarku		30 000,00	7 500,00	A	22 500,00	30 000,00	100,0	
							B				
							C				
							D				
<b>RAZEM 900</b>				<b>646 000,00</b>	<b>1 356 565,95</b>	<b>1 960 065,95</b>		<b>0,00</b>	<b>1 980 451,48</b>	<b>98,9</b>	
62	921	92109	Modernizacja świetlicy wiejskiej w m. Bełk (F.Sołecki - 6.400,00)		18 800,00	18 800,00	A		17 404,50	92,6	
							B				
							C				
							D				
63	921	92109	Modernizacja świetlicy wiejskiej w m. Tarczyny (F.Sołecki - 12.446,99)		52 446,99	52 446,99	A		52 000,00	99,1	
							B				
							C				
							D				
64	921	92195	Przywrócenie wartości użytkowych i funkcji kulturalno-rozrywkowej w parku rekreacyjno-sportowym w Lidzbarku	2 810 580,00		1 202 863,70	A	160 771,60	1 446 944,70	2 797 396,58	99,5
							B				
							C				
							D				
<b>RAZEM 921</b>				<b>2 810 580,00</b>	<b>71 246,99</b>	<b>1 274 110,69</b>		<b>1 446 944,70</b>	<b>2 866 801,08</b>	<b>99,5</b>	
65	926	92601	Budowa pływalni przy Szkole Podstawowej Nr 2 w Lidzbarku	162 170,00		162 170,00	A		162 170,00	100,0	
							B				
							C				
							D				

66	926	92695	Ogrodzenie siłowni plenerowej w Ciborzu (F.Solecki - 10.000,00)		10 000,00	10 000,00	A		9 798,18	98,0	
							B				
							C				
							D				
67	926	92695	Przebudowa boiska sportowego przy Szkołe Podstawowej w Słupie		150 000,00	150 000,00	A		149 445,00	99,6	
							B				
							C				
							D				
68	926	92695	Ścianka wspinaczkowa w Gminie Lidzbark		117 000,00	81 000,00	A		117 000,00	100,0	
							B				
							C	36 000,00			
							D				
<b>RAZEM 926</b>				<b>162 170,00</b>	<b>277 000,00</b>	<b>403 170,00</b>	A	<b>0,00</b>	<b>0,00</b>	<b>438 413,18</b>	<b>99,8</b>
						B	<b>0,00</b>				
						C	<b>36 000,00</b>				
						D					
<b>Ogółem</b>				<b>6 851 998,76</b>	<b>9 227 946,79</b>	<b>9 490 042,97</b>	A	<b>2 172 569,77</b>	<b>2 688 792,62</b>	<b>15 568 600,32</b>	<b>96,8</b>
							B	<b>817 053,00</b>			
							C	<b>911 487,19</b>			
							D	<b>0,00</b>			
<b>ŁĄCZNIE 2022 R.</b>				<b>16 079 945,55</b>							

A. Dotacje z budżetu państwa-FOGR,RFRD

B. Polski Ład, przychody RFIL

C. Współfinansowanie krajowe UE , jst, dotacje bp, inne

D. Ministerstwo Sportu

Źródło: Sprawozdanie z wykonania budżetu Gminy Lidzbark za 2022 r.

Tabela 19. Realizacja funduszu sołeckiego w 2022 r. w podziale na sołectwa

Dział	Rozdział	§	Nazwa sołectwa	Nazwa zadania/przedsięwzięcia	kwota	w tym wydatki:		Razem wykonanie za rok 2022	%
						bieżące	majątkowe		
921	92109	4210	Adamowo	Doposażenie świetlicy wiejskiej	1 000,00	1 000,00	0,00	899,99	90,0
900	90095	6050		Zagospodarowanie działki nr 125	12 637,91	0,00	12 637,91	12637,91	100,0
Ogółem w sołectwie					13 637,91	1 000,00	12 637,91	13537,90	99,3
921	92109	6050	Bełk	Modernizacja świetlicy wiejskiej w m. Bełk	6 400,00	0,00	6 400,00	6400,00	100,0
921	92109	4210		Doposażenie świetlicy wiejskiej w m. Bełk	4 000,00	4 000,00	0,00	3489,77	87,2
900	90095	6050		Zagospodarowanie terenu przy świetlicy wiejskiej w m. Bełk	4 250,00	0,00	4 250,00	4250,00	100,0
921	92195	4210		Festyn kulturalny	895,13	895,13	0,00	895,13	100,0
921	92195	4300		Utrzymanie czystości i porządku na terenie sołectwa	800,00	800,00	0,00	800,00	100,0
900	90095	4210		Utrzymanie czystości i porządku na terenie sołectwa	606,21	606,21	0,00	597,90	98,6
Ogółem w sołectwie					16 951,34	6 301,34	10 650,00	16432,80	96,9
900	90095	6050	Bryńsk	Zagospodarowanie terenu działki nr 247, obręb Bryńsk	24 502,16	0,00	24 502,16	24502,16	100,0
921	92195	4210		Festyn kulturalno-edukacyjny "Dni Lasu"	1 000,00	1 000,00	0,00	900,00	90,0
921	92195	4300		Utrzymanie czystości i porządku na terenie sołectwa	2 200,00	2 200,00	0,00	2160,00	98,2
900	90095	4300		Utrzymanie czystości i porządku na terenie sołectwa	5 000,00	5 000,00	0,00	5000,00	100,0
Ogółem w sołectwie					32 702,16	8 200,00	24 502,16	32562,16	99,6
921	92109	4210	Cibórz	Doposażenie świetlicy wiejskiej w Ciborzu	8 000,00	8 000,00	0,00	8000,00	100,0
900	90095	6050		Ogrodzenie siłowni plenerowej w Ciborzu	10 000,00	0,00	10 000,00	9798,18	98,0
900	90095	6050		Zagospodarowanie działki nr 56/1 w Podciborzu	12 000,00	0,00	12 000,00	12000,00	100,0
900	90095	4210		Utrzymanie czystości i porządku w sołectwie	1 549,67	1 549,67	0,00	1007,28	65,0
921	92195	4210		Organizacja imprez kulturalno-rekreacyjnych	3 505,51	3 505,51	0,00	3500,00	99,8
Ogółem w sołectwie					35 055,18	13 055,18	22 000,00	34305,46	97,9
900	90095	6050	Ciechanówko	Zagospodarowanie terenu świetlicy wiejskiej w m. Chełsty	12 202,00	0,00	12 202,00	12202,00	100,0
921	92109	4210		Doposażenie świetlicy wiejskiej w miejscowości Chełsty	5 000,00	5 000,00	0,00	5000,00	100,0
921	92195	4210		Piknik kulturalno-edukacyjny	1 410,28	1 410,28	0,00	1186,34	84,1
921	92195	4300		Utrzymanie czystości i porządku na terenie sołectwa	500,00	500,00	0,00	500,00	100,0
Ogółem w sołectwie					19 112,28	6 910,28	12 202,00	18888,34	98,8

600	60016	6050	Jamielnik	Przebudowa drogi gminnej w miejscowości Jamielnik (dz. nr 146/25)	33 500,00	0,00	33 500,00	33500,00	100,0
900	90095	4300		Utrzymanie porządku we wsi	5 000,00	5 000,00	0,00	5000,00	100,0
921	92195	4210		Organizacja festynu rodzinnego w Jamielniku	1 498,41	1 498,41	0,00	1497,89	99,9
921	92195	4300			2 500,00	2 500,00	0,00	2500,00	100,0
Ogółem w sołectwie					42 498,41	8 998,41	33 500,00	42497,89	99,9
900	90095	6050	Jeleń	Zagospodarowanie terenu działki nr 443, obręb Jeleń	12 216,06	0,00	12 216,06	12216,06	100,0
600	60016	4270		Przebudowa drogi w m. Jeleń wraz z chodnikiem	10 000,00	10 000,00	0,00	0,00	0,0
900	90095	6050		Urządzenie placu zabaw	6 000,00	0,00	6 000,00	6000,00	100,0
921	92195	4300		Organizacja imprez sportowo rekreacyjnych	3 246,00	3 246,00	0,00	3236,00	99,7
900	90095	4210		Utrzymanie porządku i estetyki we wsi	1 000,00	1 000,00	0,00	410,37	41,0
Ogółem w sołectwie					32 462,06	14 246,00	18 216,06	21862,43	67,3
600	60016	6050	Kiełpiny	Przebudowa dróg i chodników w miejscowości Kiełpiny	22 610,08	0,00	22 610,08	22610,08	100,0
900	90095	4170		Utrzymanie porządku i czystości we wsi Kiełpiny	2 500,00	2 500,00	0,00	2465,00	98,6
921	92195	4210		Imprezy kulturalno-edukacyjne	1 390,00	1 390,00	0,00	1381,93	99,4
921	92195	4300			1 400,00	1 400,00	0,00	1400,00	100,0
Ogółem w sołectwie					27 900,08	5 290,00	22 610,08	27857,01	99,8
900	90095	6050	Klonowo	Zagospodarowanie działek nr 70/1 oraz 70/2 obręb Klonowo	18 782,23	0,00	18 782,23	18782,23	100,0
900	90095	4170		Utrzymanie czystości i porządku na terenie sołectwa Klonowo	3 000,00	3 000,00	0,00	2958,50	98,6
921	92195	4210		Festyn kulturalno-edukacyjny	920,25	920,25	0,00	909,82	98,9
921	92195	4300			1 500,00	1 500,00	0,00	1500,00	100,0
Ogółem w sołectwie					24 202,48	5 420,25	18 782,23	24150,55	99,8
900	90095	4210	Koty	Zakup schowka ogrodowego i grilla	4 300,00	4 300,00	0,00	4198,00	97,6
900	90095	4210		Zakup warnika	500,00	500,00	0,00	398,86	79,8
900	90095	4210		Utrzymanie czystości i porządku na terenie sołectwa Koty	1 486,05	1 486,05	0,00	1484,36	99,9
900	90095	4300			4 000,00	4 000,00	0,00	4000,00	100,0
921	92195	4210		Festyn kulturalno-edukacyjny	1 142,90	1 142,90	0,00	1142,90	100,0
Ogółem w sołectwie					11 428,95	11 428,95	0,00	11224,12	98,2
900	90095	6050	Marszewnica	Zakup i montaż lampy oświetleniowej	12 830,51	0,00	12 830,51	12800,00	99,8
900	90095	4170		Utrzymanie porządku i czystości na terenie sołectwa	2 200,00	2 200,00	0,00	2199,60	100,0
Ogółem w sołectwie					15 030,51	2 200,00	12 830,51	14999,60	99,8

900	90095	4210	Miłostajki	Zagospodarowanie terenu na działce nr 540/3	8 610,00	0,00	8 610,00	8610,00	100,0
900	90095	4210		Zakup kosiarki spalinowej	2 100,00	2 100,00	0,00	2100,00	100,0
900	90095	4210		Zakup aparatu fotograficznego	1 348,02	1 348,02	0,00	1299,99	96,4
921	92195	4210		Festyn sportowo-rekreacyjny	1 339,78	1 339,78	0,00	1339,78	100,0
Ogółem w sołectwie					13 397,80	4 787,80	8 610,00	13349,77	99,6
900	90095	6050	Nick	Zagospodarowanie działki nr 47, obręb Nick	15 127,28	0,00	15 127,28	15127,28	100,0
921	92195	4210		Festyn kulturalno-rekreacyjny "Dzień Śledzia"	780,00	780,00	0,00	777,85	99,7
921	92195	4300			900,00	900,00	0,00	900,00	100,0
Ogółem w sołectwie					16 807,28	1 680,00	15 127,28	16805,13	99,9
600	60016	6050	Nowe Dłutowo	Przebudowa drogi gminnej	14 824,03	0,00	14 824,03	14824,03	100,0
921	92195	4210		Festyn rodzinny	1 047,10	1 047,10	0,00	1047,10	100,0
921	92195	4300			600,00	600,00	0,00	600,00	100,0
Ogółem w sołectwie					16 471,13	1 647,10	14 824,03	16471,13	100,0
900	90095	6050	Nowy Dwór	Zagospodarowanie terenu dz. nr 367	14 905,34	0,00	14 905,34	14900,00	99,9
900	90095	4300		Utrzymanie czystości na terenie sołectwa Nowy Dwór	4 500,00	4 500,00	0,00	4500,00	100,0
921	92195	4210		Impreza kulturalno-edukacyjna	1 456,00	1 456,00	0,00	1455,92	100,0
921	92195	4300			700,00	700,00	0,00	700,00	100,0
Ogółem w sołectwie					21 561,34	6 656,00	14 905,34	21555,92	99,9
900	90095	6050	Nowy Zieluń	Zagospodarowanie działki nr 51/2, obręb Nowy Zieluń	12 403,77	0,00	12 403,77	12403,77	100,0
921	92195	4210		Festyn kulturalno-edukacyjny	1 378,20	1 378,20	0,00	1377,21	99,9
Ogółem w sołectwie					13 781,97	1 378,20	12 403,77	13780,98	99,9
900	90095	6050	Słup	Zagospodarowanie terenu przy stawie	25 304,04	0,00	25 304,04	25301,84	99,9
900	90095	4210		Utrzymanie czystości i porządku na terenie sołectwa	1 000,00	1 000,00	0,00	998,08	99,8
900	90095	4300			1 500,00	1 500,00	0,00	1500,00	100,0
Ogółem w sołectwie					27 804,04	2 500,00	25 304,04	27799,92	99,9
900	90095	4210	Stare Dłutowo	Zakup kosiarki samojezdnej	5 000,00	5 000,00	0,00	5000,00	100,0
921	92195	4210		Zakup i montaż garażu na wylewce betonowej	3 100,00	3 100,00	0,00	3100,00	100,0
921	92109	4210		Zakup namiotu na potrzeby sołectwa	3 000,00	3 000,00	0,00	2950,00	98,3
900	90095	6050		Zagospodarowanie terenu wokół wiaty typu grzybek, działka nr 45/3	26 866,74	0,00	26 866,74	26866,74	100,0
900	90095	4210		Utrzymanie estetyki i czystości w miejscowości	1 000,00	1 000,00	0,00	442,91	44,3
921	92195	4210		Organizacja festynu kulturalno-edukacyjnego	1 000,00	1 000,00	0,00	989,73	99,0
921	92195	4300			3 300,00	3 300,00	0,00	3300,00	100,0
Ogółem w sołectwie					43 266,74	16 400,00	26 866,74	42649,38	98,6

921	92109	6050	Tarczyny	Modernizacja świetlicy wiejskiej	12 446,99	0,00	12 446,99	12446,99	100,0
921	92195	4210		Warsztaty kulinarne	1 383,00	1 383,00	0,00	0,00	0,0
Ogółem w sołectwie					13 829,99	1 383,00	12 446,99	12446,99	89,9
900	90095	6050	Wawrowo	Zagospodarowanie terenu działki nr 479	15 366,66	0,00	15 366,66	15366,66	100,0
Ogółem w sołectwie					15 366,66	0,00	15 366,66	15366,66	100,0
900	90095	6050	Wapiersk	Zagospodarowanie terenu wokół świetlicy wiejskiej w Wapiersku	28 937,79	0,00	28 937,79	28937,79	100,0
921	92109	4300		Serwis klimatyzacji	400,00	400,00	0,00	196,80	49,2
900	90095	4170		Utrzymanie czystości i porządku na terenie sołectwa	2 500,00	2 500,00	0,00	2465,00	98,6
Ogółem w sołectwie					31 837,79	2 900,00	28 937,79	31599,59	99,3
600	60016	6050	Wleusk	Przebudowa drogi gminnej	23 143,11	0,00	23 143,11	23143,10	100,0
921	92195	4210		Piknik kulturalno-edukacyjny	1 000,00	1 000,00	0,00	1000,00	100,0
921	92195	4300			1 500,00	1 500,00	0,00	1500,00	100,0
Ogółem w sołectwie					25 643,11	2 500,00	23 143,11	25643,10	100,0
921	92109	4210	Zalesie	Zakup zestawów biesiadnych	8 000,00	8 000,00	0,00	7660,42	95,8
921	92109	4210		Zakup namiotu	6 010,72	6 010,72	0,00	5790,00	96,3
921	92195	4210		Festyn rodzinny	1 500,00	1 500,00	0,00	1360,69	90,7
Ogółem w sołectwie					15 510,72	15 510,72	0,00	14811,11	95,5
900	90095	6050	Zdrojek	Modernizacja oświetlenia ulicznego	10 864,32	0,00	10 864,32	10739,38	98,8
921	92109	4300		Serwis klimatyzacji	200,00	200,00	0,00	196,80	98,4
921	92195	4210		Piknik edukacyjno-rekreacyjny	500,00	500,00	0,00	492,07	98,4
921	92195	4300			729,00	729,00	0,00	729,00	100,0
Ogółem w sołectwie					12 293,32	1 429,00	10 864,32	12157,25	98,9
<b>OGÓŁEM SOŁECTWA</b>					<b>538 553,25</b>	<b>141 822,23</b>	<b>396 731,02</b>	<b>522755,19</b>	<b>97,1</b>

Źródło: Sprawozdanie z wykonania budżetu Gminy Lidzbark za 2022 r.

## **5. Budżet obywatelski**

Od 2016 r. w Gminie Lidzbark funkcjonuje budżet obywatelski – inicjatywa powstała z myślą o mieszkańcach Gminy i pozwala na bezpośredni udział w procesie decyzyjnym i dysponowania środkami budżetu Gminy. Do głosowania w budżecie obywatelskim w 2022 rok zakwalifikowały się 3 wnioski. Zwycięzcą okazało się “Zagospodarowanie przestrzeni publicznej za Przychodnią Zdrowia”, czyli drugi etap projektu, który mieszkańcy wybrali w ubiegłorocznym głosowaniu. Zadanie zrealizowane zostanie w ciągu roku, a na jego realizację przeznaczono 100 tysięcy złotych. Budżet obywatelski niesie ze sobą wiele korzyści, w tym m.in. buduje postawę obywatelską i świadomość lokalną, zapewnia dostęp do informacji w zakresie rozporządzania budżetem jednostki, a tym samym zwiększa poziom wiedzy lokalnej społeczności poprzez bezpośrednią możliwość udziału w projekcie oraz wgląd w proces zarządzania projektem i zarządzania jednostką samorządu terytorialnego.

## **6. Wykonanie uchwał**

Zgodnie z art. 30 ust. 1 ustawy z dnia 8 marca 1990 roku o samorządzie gminnym Burmistrz jest organem wykonawczym, do którego zadań należy m.in. wykonywanie uchwał Rady Miejskiej.

Wszystkie uchwały zgodnie z art. 7 ust. 1 pkt 1 ustawy o dostępie do informacji publicznej opublikowane zostały w Biuletynie Informacji Publicznej, zaś uchwały stanowiące akty prawa miejscowego w Dzienniku Urzędowym Województwa Warmińsko-Mazurskiego.

Uchwały przyjęte przez Radę Miejską w Lidzbarku zostały przedstawione w tabeli poniżej.



**Tabela 20. Realizacja uchwał podjętych przez Radę Miejską w 2022 roku**

<b>Nr uchwały</b>	<b>Data uchwały</b>	<b>w sprawie</b>	<b>Wykonanie uchwały</b>
XLII/358/22	14 stycznia 2022 r.	uchylenia Uchwały Nr XLI/344/21 Rady Miejskiej w Lidzbarku z dnia 30 grudnia 2021 roku w sprawie odwołania Przewodniczącego Rady Miejskiej w Lidzbarku	Rozstrzygnięcie Nadzorcze Wojewody Warmińsko-Mazurskiego PN.4131.60.2022 z dnia 26 stycznia 2022 r. w sprawie nieważności uchwały
XLII/359/22	14 stycznia 2022 r.	zmiany Wieloletniej Prognozy Finansowej Gminy Lidzbark na lata 2022-2034	Wprowadzone zmiany polegają na dostosowaniu do bieżących potrzeb finansowych gminy.
XLII/360/22	14 stycznia 2022 r.	dokonania zmian w budżecie Gminy Lidzbark na 2022 r.	Zmiany dokonane zostały zgodnie z uchwałą po stronie dochodów i wydatków. Dziennik Urzędowy Województwa Warmińsko-Mazurskiego poz. 448 z dnia 20 stycznia 2022 r.
XLII/361/22	14 stycznia 2022 r.	udzielenia pomocy finansowej dla Powiatu Działdowskiego na realizację zadania własnego Powiatu- prowadzenia Ośrodka Interwencji Kryzysowej w Działdowie	Pomoc finansowa dla Powiatu Działdowskiego na prowadzenie Ośrodka Interwencji Kryzysowej w Działdowie
XLII/362/22	14 stycznia 2022 r.	udzielenia pomocy finansowej dla Województwa Warmińsko-Mazurskiego	Pomoc finansowa dla Województwa Warmińsko - Mazurskiego na funkcjonowanie Biura Regionalnego Województwa Warmińsko-Mazurskiego w Brukseli.
XLII/363/22	14 stycznia 2022 r.	przyjęcia rezygnacji Przewodniczącego Rady Miejskiej w Lidzbarku	Złożenie rezygnacji przez Przewodniczącego Rady Miejskiej w Lidzbarku
XLIII/364/22	1 marca 2022 r.	wyboru Przewodniczącego Rady Miejskiej w Lidzbarku	Dokonanie wyboru Przewodniczącego Rady Miejskiej w Lidzbarku
XLIII/365/22	1 marca 2022 r.	zmiany Wieloletniej Prognozy Finansowej Gminy Lidzbark na lata 2022-2034	Wprowadzone zmiany polegają na dostosowaniu do bieżących potrzeb finansowych gminy.
XLIII/366/22	1 marca 2022 r.	dokonania zmian w budżecie Gminy Lidzbark na 2022 r.	Zmiany dokonane zostały zgodnie z uchwałą po stronie dochodów i wydatków. Dziennik Urzędowy Województwa Warmińsko-Mazurskiego poz. 1235 z dnia 16 marca 2022 r.
XLIII/367/22	1 marca 2022 r.	przyjęcia programu opieki nad zwierzętami bezdomnymi oraz zapobiegania bezdomności zwierząt na terenie Gminy Lidzbark w 2022 roku,	Dziennik Urzędowy Województwa Warmińsko-Mazurskiego poz. 1371 z dnia 24 marca 2022 r.
XLIII/368/22	1 marca 2022 r.	wystąpienia do Ministra Spraw Wewnętrznych i Administracji za pośrednictwem Wojewody Warmińsko-Mazurskiego o zniesienie urzędowych nazw miejscowości Cibórz (osada) i Wybudowanie Nowodworskie	Ministerstwo Spraw Wewnętrznych i Administracji pozytywnie zaopiniowało zniesienie urzędowych nazw miejscowości
XLIII/369/22	1 marca 2022 r.	wyrażenia zgody na zbycie własności nieruchomości gruntowej położonej w Lidzbarku przy ulicy Szosa Lubawska, na rzecz jej użytkownika wieczystego	Nieruchomość położona w obrębie 3 miasto Lidzbark działka nr 6/6

XLIII/370/22	1 marca 2022 r.	nabycia własności niezabudowanej nieruchomości gruntowej, położonej w obrębie Dłutowo Stare, gmina Lidzbark	Nieruchomość położona w obrębie Dłutowo Stare działka nr 561
XLIII/371/22	1 marca 2022 r.	zamiany nieruchomości bez obowiązku dokonywania dopłat	Nieruchomości położna w obrębie Nowy Dwór działka nr 121, zamiana na działki nr 3082/5 i 131/5 obręb Ciechanówko
XLIV/372/22	29 kwietnia 2022 r.	przyjęcia Gminnego Programu Profilaktyki i Rozwiązywania Problemów Alkoholowych oraz Przeciwdziałania Narkomanii w Gminie Lidzbark na rok 2022	Traci moc uchwała Nr XXXIX/334/21 Rady Miejskiej w Lidzbarku z dnia 30 listopada 2021 roku w sprawie przyjęcia Gminnego Programu Profilaktyki i Rozwiązywania Problemów Alkoholowych oraz Przeciwdziałania Narkomanii w Gminie Lidzbark na rok 2022.
XLIV/373/22	29 kwietnia 2022 r.	miejscowego planu zagospodarowania przestrzennego w obrębie ewidencyjnym 4 miasta Lidzbark	Dziennik Urzędowy Województwa Warmińsko-Mazurskiego poz. 2616 z dnia 2 czerwca 2022 r.
XLIV/374/22	29 kwietnia 2022 r.	zmiany Wieloletniej Prognozy Finansowej Gminy Lidzbark na lata 2022-2034	Wprowadzone zmiany polegają na dostosowaniu do bieżących potrzeb finansowych gminy.
XLIV/375/22	29 kwietnia 2022 r.	dokonania zmian w budżecie Gminy Lidzbark na 2022 r.	Zmiany dokonane zostały zgodnie z uchwałą po stronie dochodów i wydatków. Dziennik Urzędowy Województwa Warmińsko-Mazurskiego poz. 2436 z dnia 19 maja 2022 r.
XLIV/376/22	29 kwietnia 2022 r.	udzielenia pomocy finansowej dla Powiatu Działdowskiego	Pomoc finansowa dla Powiatu Działdowskiego na realizację zadań: 1. „Przebudowa chodnika o długości około 120 m w miejscowości Cibórz w ciągu drogi powiatowej nr 1294N” 2. „Przebudowa chodnika z przebudową odwodnienia przy drodze powiatowej nr 1294N w miejscowości Nowe Dłutowo”.
XLIV/377/22	29 kwietnia 2022 r.	ustalenia wysokości ekwiwalentu pieniężnego strażakom Ochotniczej Straży Pożarnej z terenu Gminy Lidzbark	Dziennik Urzędowy Województwa Warmińsko-Mazurskiego poz. 2396 z dnia 18 maja 2022 r.
XLIV/378/22	29 kwietnia 2022 r.	zmiany uchwały w sprawie ustalenia składu osobowego Komisji Rewizyjnej	Rezygnacja radnego Michała Dzimiry i uzupełnienie składu Komisji Rewizyjnej – radny Waldemar Iwankowski
XLIV/379/22	29 kwietnia 2022 r.	przyjęcia prowadzenia zadań z zakresu administracji rządowej dotyczących bieżącego utrzymania grobów i cmentarzy wojennych znajdujących się na terenie gminy Lidzbark	Wojewoda w drodze porozumienia, powierzył gminie obowiązek utrzymania grobów i cmentarzy wojennych.
XLIV/380/22	29 kwietnia 2022 r.	wyrażenia zgody na zawarcie kolejnych umów dzierżawy i najmu z dotychczasowymi dzierżawcami i najemcami na czas oznaczony	Zawarcie kolejnych umów dzierżawy na nieruchomości

		powyżej 3 lat, których przedmiotem jest ta sama nieruchomość	
XLIV/381/22	29 kwietnia 2022 r.	wyrażenia zgody na obciążenie nieruchomości ograniczonym prawem rzeczowym	Nieruchomość położona w obrębie Wawrowo, działki nr 479
XLIV/382/22	29 kwietnia 2022 r.	nabycia własności niezabudowanej nieruchomości gruntowej, położonej w obrębie Jamielnik, gmina Lidzbark	Odpłatne nabycie nieruchomości obręb Jamielnik działka 280
XLIV/383/22	29 kwietnia 2022 r.	wyrażenia zgody na sprzedaż nieruchomości gruntowej niezabudowanej, położonej w miejscowości Jeleń, gmina Lidzbark.	Nieruchomość położona w obrębie Jeleń działka nr 440 i 441
XLIV/384/22	29 kwietnia 2022 r.	wyrażenia zgody na wniesienie wkładu pieniężnego do Spółki pod firmą Społeczna Inicjatywa Mieszkaniowa KZN-Północ spółka z ograniczoną odpowiedzialnością z siedzibą w Olsztynie	Wnosi się do Społecznej Inicjatywy Mieszkaniowej KZN-Północ spółka z o.o. z siedziba w Olsztynie.
XLIV/385/22	29 kwietnia 2022 r.	przyjęcia Strategii Rozwoju Społeczno- Gospodarczego Gminy Lidzbark do roku 2030	Strategiczne planowanie w Gminie jest sukcesem rozwoju gminy.
XLIV/386/22	29 kwietnia 2022 r.	przystąpienia Gminy Lidzbark do Stowarzyszenia Lokalna Grupa Działania „Brama Mazurskiej Krainy”	Gmina przystępuje do Stowarzyszenia LGD “Brama Mazurskiej Krainy”
XLIV/387/22	29 kwietnia 2022 r.	wyrażenia zgody na podwyższenie kapitału zakładowego Przedsiębiorstwa Gospodarki Komunalnej Spółka z o.o. w Lidzbarku	Zwiększa się kapitał zakładowy spółki poprzez utworzenie 3 000 nowych udziałów
XLIV/388/22	29 kwietnia 2022 r.	określenia sezonu kąpielowego oraz wykazu kąpielisk na terenie Gminy Lidzbark na rok 2022	Dziennik Urzędowy Województwa Warmińsko-Mazurskiego poz. 2840 z dnia 16 czerwca 2022 r
XLIV/389/22	29 kwietnia 2022 r.	zmiany Wieloletniej Prognozy Finansowej Gminy Lidzbark na lata 2022-2034	Wprowadzone zmiany polegają na dostosowaniu do bieżących potrzeb finansowych gminy.
XLIV/390/22	29 kwietnia 2022 r.	dokonania zmian w budżecie Gminy Lidzbark na 2022 rok	Zmiany dokonane zostały zgodnie z uchwałą po stronie dochodów i wydatków. Dziennik Urzędowy Województwa Warmińsko-Mazurskiego poz. 2713 z dnia 7 czerwca 2022 r.
XLV/391/22	30 maja 2022 r.	udzielenie Burmistrzowi Lidzbarka wotum zaufania	Pozytywna ocena pracy Burmistrza Lidzbarka za 2021 rok.
XLV/392/22	30 maja 2022 r.	zatwierdzenia sprawozdania finansowego wraz ze sprawozdaniem z wykonania budżetu za 2021 rok	Sprawozdanie przedstawiono rzetelnie i jasno określono sytuację finansową za 2021 rok
XLV/393/22	30 maja 2022 r.	udzielenia Burmistrzowi Lidzbarka absolutorium z tytułu wykonania budżetu Gminy Lidzbark za 2021 rok	Prawidłowe gospodarstwo finansowe Burmistrza Lidzbarka w roku 2021.
XLVI/394/22	18 lipca 2022 r.	zmiany Wieloletniej Prognozy Finansowej Gminy Lidzbark na lata 2022-2034	Wprowadzone zmiany polegają na dostosowaniu do bieżących potrzeb finansowych gminy.
XLVI/395/22	18 lipca 2022 r.	dokonania zmian w budżecie Gminy Lidzbark na 2022 rok	Zmiany dokonane zostały zgodnie z uchwałą po stronie dochodów i wydatków. Dziennik Urzędowy Województwa Warmińsko-Mazurskiego poz. 3398 z dnia 27 lipca 2022 r.

XLVI/396/22	18 lipca 2022 r.	określenia zasad udzielania dotacji celowej, trybu postępowania o udzielenie dotacji z budżetu Gminy Lidzbark spółkom wodnym i sposobu jej rozliczania	Uchwała Nr 0102-269/22 Kolegium Regionalnej Izby Obrachunkowej w Olsztynie z dnia 12 sierpnia 2022 r. stwierdzająca nieważność tejże uchwały.
XLVI/397/22	18 lipca 2022 r.	zmiany Uchwały Nr XXXIX/341/17 Rady Miejskiej w Lidzbarku z dnia 28 grudnia 2017 roku w sprawie ustalenia wysokości opłaty za pobyt dzieci w Żłobku Miejskim w Lidzbarku, maksymalnej wysokości opłaty za wyżywienie oraz warunków zwolnienia z tych opłat zmienionej Uchwałą Nr XLVI/370/18 Rady Miejskiej w Lidzbarku z dnia 14 czerwca 2018 roku, Uchwałą Nr XXXVI/319/21 Rady Miejskiej w Lidzbarku z dnia 27 października 2021 roku	Dziennik Urzędowy Województwa Warmińsko-Mazurskiego poz. 3540 z dnia 9 sierpnia 2022 r.
XLVI/398/22	18 lipca 2022 r.	zmiany Uchwały Nr XXX/265/17 Rady Miejskiej w Lidzbarku z dnia 17 maja 2017 r. w sprawie ustalenia tygodniowego obowiązkowego wymiaru godzin zajęć nauczycieli niewymienionych w art. 42 ust 3 ustawy z dnia 26 stycznia 1982 r. Karta Nauczyciela oraz ustalenia tygodniowego obowiązkowego wymiaru zajęć nauczycieli realizujących w ramach stosunku pracy obowiązki określone dla stanowisk o różnym tygodniowym obowiązkowym wymiarze godzin.	Dziennik Urzędowy Województwa Warmińsko-Mazurskiego poz. 3541 z dnia 9 sierpnia 2022 r.
XLVI/399/22	18 lipca 2022 r.	określenia średniej ceny jednostek paliwa w Gminie Lidzbark na rok szkolny 2022/2023	Dziennik Urzędowy Województwa Warmińsko-Mazurskiego poz. 3542 z dnia 9 sierpnia 2022 r.
XLVI/400/22	18 lipca 2022 r.	zmiany uchwały Nr XXIV/205/04 Rady Miejskiej w Lidzbarku z dnia 30 września 2004 r. w sprawie ustalenia stawek opłaty za zajęcie pasa drogowego na cele niezwiązane z budową, przebudową, remontem, utrzymaniem i ochroną dróg gminnych oraz będących w zarządzie Gminy Lidzbark	Dziennik Urzędowy Województwa Warmińsko-Mazurskiego poz. 3543 z dnia 9 sierpnia 2022 r.
XLVI/401/22	18 lipca 2022 r.	wyrażenia zgody na zawarcie kolejnej umowy dzierżawy z dotychczasowym dzierżawcą na czas oznaczony powyżej 3 lat, której przedmiotem są te same nieruchomości	Dzierżawa nieruchomości na kolejne lata
XLVI/402/22	18 lipca 2022 r.	zmiany Uchwały Nr XXX/269/21 Rady Miejskiej w Lidzbarku z dnia 23 lutego 2021 r. w sprawie wyrażenia zgody na sprzedaż nieruchomości zabudowanej położonej w Lidzbarku przy ul. Stare Miasto wraz z ustanowieniem służebności gruntowej	Zmiana w uchwale w § 1
XLVI/403/22	18 lipca 2022 r.	zmiany Uchwały Nr XXXIV/305/21 Rady Miejskiej w Lidzbarku z dnia 13 lipca 2021 roku w sprawie przystąpienia do sporządzenia Strategia rozwoju społeczno - gospodarczego Gminy Lidzbark do roku 2030 oraz określenia szczegółowego trybu i harmonogramu opracowania projektu strategii, w tym trybu konsultacji	Dziennik Urzędowy Województwa Warmińsko-Mazurskiego poz. 3748 z dnia 5 września 2022 r.

XLVI/404/22	18 lipca 2022 r.	zmiany Uchwały Nr XLIV/385/22 Rady Miejskiej w Lidzbarku z dnia 29 kwietnia 2022 roku w sprawie Przyjęcia Strategii Rozwoju Społeczno-Gospodarczego Gminy Lidzbark do roku 2030	Zmiana w uchwale § 3
XLVII/405/22	27 września 2022 r.	zmiany Wieloletniej Prognozy Finansowej Gminy Lidzbark na lata 2022-2034	Wprowadzone zmiany polegają na dostosowaniu do bieżących potrzeb finansowych gminy.
XLVII/406/22	27 września 2022 r.	dokonania zmian w budżecie Gminy Lidzbark	Zmiany dokonane zostały zgodnie z uchwałą po stronie dochodów i wydatków. Dziennik Urzędowy Województwa Warmińsko-Mazurskiego poz. 4194 z dnia 5 października 2022 r.
XLVII/407/22	27 września 2022 r.	wyrażenia zgody na zawarcie kolejnej umowy najmu nieruchomości lokalowej z dotychczasowym najemcą na czas nieoznaczony	Umowa najmu dotyczy budynku Przychodni Zdrowia ul. Brzozowa w Lidzbarku
XLVII/408/22	27 września 2022 r.	zmiany Uchwały Nr XXXIX/337/21 Rady Miejskiej w Lidzbarku z dnia 30 listopada 2021 roku w sprawie zmiany harmonogramu sporządzenia Strategii rozwoju społeczno- gospodarczego Gminy Lidzbark do roku 2030	Dziennik Urzędowy Województwa Warmińsko-Mazurskiego poz. 4427 z dnia 21 października 2022 r.
XLVII/409/22	27 września 2022 r.	określenia szczegółowych zasad, sposobu i trybu umarzania, odraczania terminu spłaty oraz rozkładania na raty należności pieniężnych mających charakter cywilnoprawny, przypadających Gminie Lidzbark oraz jej jednostkom organizacyjnym oraz warunków dopuszczalności pomocy publicznej w przypadkach, w których ulga stanowić będzie pomoc publiczną, a także wskazania organów do tego uprawnionych	Dziennik Urzędowy Województwa Warmińsko-Mazurskiego poz. 5099 z dnia 24 listopada 2022 r.
XLVIII/410/22	28 października 2022 r.	zmiany Wieloletniej Prognozy Finansowej Gminy Lidzbark na lata 2022-2034	Wprowadzone zmiany polegają na dostosowaniu do bieżących potrzeb finansowych gminy.
XLVIII/411/22	28 października 2022 r.	dokonania zmian w budżecie Gminy Lidzbark na 2022 r.	Zmiany dokonane zostały zgodnie z uchwałą po stronie dochodów i wydatków. Dziennik Urzędowy Województwa Warmińsko-Mazurskiego poz. 4858 z dnia 10 listopada 2022 r.
XLVIII/412/22	28 października 2022 r.	obniżenia wysokości wskaźników procentowych przyjmowanych do obliczenia wysokości dodatku mieszkaniowego	Dziennik Urzędowy Województwa Warmińsko-Mazurskiego poz. 5441 z dnia 6 grudnia 2022 r.
XLVIII/413/22	28 października 2022 r.	przyjęcia "Programu Współpracy Gminy Lidzbark z organizacjami pozarządowymi oraz podmiotami wymienionymi w art. 3 ust. 3 ustawy z dnia 24 kwietnia 2003 r. o działalności pożytku publicznego i o wolontariacie na 2023 rok"	Dziennik Urzędowy Województwa Warmińsko-Mazurskiego poz. 5442 z dnia 6 grudnia 2022 r.
XLVIII/414/22	28 października 2022 r.	obniżenia średniej ceny skupu żyta jako podstawy do obliczenia podatku rolnego w Gminie Lidzbark	Dziennik Urzędowy Województwa Warmińsko-Mazurskiego poz. 4812 z dnia 9 listopada 2022 r.
XLVIII/415/22	28 października 2022 r.	podatku od środków transportowych	Dziennik Urzędowy Województwa Warmińsko-Mazurskiego poz. 4813 z dnia 9 listopada 2022 r.

XLVIII/416/22	28 października 2022 r.	podatku od nieruchomości	Dziennik Urzędowy Województwa Warmińsko-Mazurskiego poz. 4814 z dnia 9 listopada 2022 r
XLVIII/417/22	28 października 2022 r.	wprowadzenia w Gminie Lidzbark opłaty targowej, ustalenia dziennych stawek opłaty targowej oraz sposobu jej poboru	Dziennik Urzędowy Województwa Warmińsko-Mazurskiego poz. 4815 z dnia 9 listopada 2022 r
XLIX/418/22	21 listopada 2022 r.	zmiany Wieloletniej Prognozy Finansowej Gminy Lidzbark na lata 2022-2034	Wprowadzone zmiany polegają na dostosowaniu do bieżących potrzeb finansowych gminy.
XLIX/419/22	21 listopada 2022 r.	dokonania zmian w budżecie Gminy Lidzbark na rok 2022 r.	Zmiany dokonane zostały zgodnie z uchwałą po stronie dochodów i wydatków. Dziennik Urzędowy Województwa Warmińsko-Mazurskiego poz. 5457 z dnia 6 grudnia 2022 r..
XLIX/420/22	21 listopada 2022 r.	zmiany Uchwały Nr VII/54/19 Rady Miejskiej w Lidzbarku z dnia 13 marca 2019 r. w sprawie ustalenia regulaminu określającego wysokość oraz szczegółowe warunki przyznawania dodatków i innych składników wynagrodzenia nauczycielom zatrudnionym w placówkach oświatowych prowadzonych przez Gminę Lidzbark.	Rozstrzygnięcie Nadzorcze Wojewody Warmińsko-Mazurskiego PN.4131.436.2022 z dnia 21 grudnia 2022 r. stwierdzające nieważność uchwały
L/421/22	12 grudnia 2022 r.	zmiany Wieloletniej Prognozy Finansowej Gminy Lidzbark na lata 2022-2034	Wprowadzone zmiany polegają na dostosowaniu do bieżących potrzeb finansowych gminy.
L/422/22	12 grudnia 2022 r.	dokonania zmian w budżecie Gminy Lidzbark na rok 2022 r.	Zmiany dokonane zostały zgodnie z uchwałą po stronie dochodów i wydatków. Dziennik Urzędowy Województwa Warmińsko-Mazurskiego poz. 5721 z dnia 19 grudnia 2022 r.
L/423/22	12 grudnia 2022 r.	uchwalenia Wieloletniej Prognozy Finansowej Gminy Lidzbark na lata 2023-2036	Uchwalenie dokumentu planistycznego w zakresie racjonalnego gospodarowania środkami publicznymi.
L/424/22	12 grudnia 2022 r.	uchwalenia budżetu Gminy Lidzbark na 2023 r.	Dziennik Urzędowy Województwa Warmińsko-Mazurskiego poz. 5803 z dnia 21 grudnia 2022 r.
LI/425/22	29 grudnia 2022 r.	przyjęcia Gminnego Programu Profilaktyki i Rozwiązywania Problemów Alkoholowych oraz Przeciwdziałania Narkomanii w Gminie Lidzbark na lata 2023-2024	Programy są każdego roku opracowane oraz modyfikowane w zależności od potrzeb zgłaszanych ze strony szkół oraz środowiska lokalnego
LI/426/22	29 grudnia 2022 r.	wyrażenia zgody na zawarcie umowy o świadczenie usług w zakresie publicznego transportu zbiorowego	Gmina Lidzbark zawarła umowy o świadczenie usług w zakresie publicznego transportu zbiorowego na terenie Gminy Lidzbark na liniach komunikacyjnych relacji: Stare Dłutowo - Lidzbark - Stare Dłutowo (przez Nick, Nowy Dwór, Cibórz) Lidzbark - Kiełpiny - Wapiesk - Jeleń - Lidzbark Zalesie - Słup - Wlewsk - Lidzbark - Wlewsk - Słup - Zalesie Lidzbark - Bryńsk - Lidzbark Lidzbark - Bełk - Cibórz - Lidzbark Lidzbark - Klonowo - Słup - Lidzbark

LI/427/22	29 grudnia 2022 r.	określenia stawki za 1 kilometr przebiegu pojazdu będącej podstawą do ustalenia zwrotu rodzicom lub opiekunom prawnym kosztów przewozu dzieci, młodzieży i uczniów do placówek oświatowych, o których mowa w art. 32 ust. 6 i art. 39 ust. 4 i ust. 4a ustawy z dnia 14 grudnia 2016 r. – Prawo oświatowe	Dziennik Urzędowy Województwa Warmińsko-Mazurskiego poz. 516 z dnia 23 stycznia 2023 r.
LI/428/22	29 grudnia 2022 r.	zmiany Wieloletniej Prognozy Finansowej Gminy Lidzbark na lata 2022-2034	Wprowadzone zmiany polegają na dostosowaniu do bieżących potrzeb finansowych gminy.
LI/429/22	29 grudnia 2022 r.	dokonania zmian w budżecie Gminy Lidzbark na rok 2022 r.	Zmiany dokonane zostały zgodnie z uchwałą po stronie dochodów i wydatków. Dziennik Urzędowy Województwa Warmińsko-Mazurskiego poz. 212 z dnia 10 stycznia 2023 r.
LI/430/22	29 grudnia 2022 r.	wydatków, które nie wygasają z upływem roku budżetowego 2022	Zadania inwestycyjne, które zostaną wykonane w 2023 roku
LI/431/22	29 grudnia 2022 r.	wyrażenia zgody na zawarcie kolejnych umów dzierżawy z dotychczasowymi dzierżawcami na czas oznaczony powyżej 3 lat, których przedmiotem jest ta sama nieruchomość.	Dzierżawa tej samej nieruchomości na kolejne lata
LI/432/22	29 grudnia 2022 r.	zatwierdzenia planu pracy Komisji Skarg, Wniosków i Petycji Rady Miejskiej w Lidzbarku.	Komisja Skarg, Wniosków i Petycji Rady Miejskiej w Lidzbarku pracuje zgodnie z przyjętym planem pracy na 2023 rok
LI/433/22	29 grudnia 2022 r.	zatwierdzenia planu pracy Komisji Gospodarki, Bezpieczeństwa i Ochrony Środowiska Rady Miejskiej w Lidzbarku.	Komisja Gospodarki, Bezpieczeństwa i Ochrony Środowiska Rady Miejskiej w Lidzbarku pracuje zgodnie z przyjętym planem pracy na 2023 rok
LI/434/22	29 grudnia 2022 r.	skargi na działalność Miejskiego Ośrodka Pomocy Społecznej w Lidzbarku	Skarga M. K. na działalność Miejskiego Ośrodka Pomocy Społecznej w Lidzbarku w zakresie zaniedbania i nienależytego wykonywania zadań przez pracowników ośrodka, naruszenie praworządności lub interesów skarżącego, a także przewlekłe lub biurokratyczne załatwienie spraw, została uznana za bezzasadną.
LI/435/22	29 grudnia 2022 r.	uchwalenia wieloletniego planu rozwoju i modernizacji urządzeń wodociągowych i kanalizacyjnych na terenie Gminy lata 2022-2023.	Przyjęcie planu rozwoju i modernizacji urządzeń wodociągowych i kanalizacyjnych na rok 2022-2023.

## **7. Sytuacja społeczna i poziom bezpieczeństwa publicznego w Gminie w 2022r.**

### **POMOC SPOŁECZNA**

Zadania z zakresu pomocy społecznej na terenie Miasta i Gminy Lidzbark realizuje Miejski Ośrodek Pomocy Społecznej w Lidzbarku (MOPS), będący jednostką organizacyjną Gminy, nieposiadającą osobowości prawnej, działający jako jednostka budżetowa.

Na dzień 31.12.2022r., w Miejskim Ośrodku Pomocy Społecznej w Lidzbarku zatrudnionych było 27 pracowników (26,55 etatu). Według schematu organizacyjnego oprócz Dyrektora i Zastępcy Dyrektora wyszczególniono następujące referaty:

1. Organizacyjnym i Kadr,
2. Księgowości,
3. Świadczeń, w którego skład wchodzi:
  - o Świadczeń Rodzinnych i Funduszu Alimentacyjnego,
  - o Dodatków Mieszkaniowych,
4. Pomocy Środowiskowej, w którego skład wchodzi Zespoły/ Stanowiska:
  - o Stanowisko Pierwszego Kontakt w wymiennie 2 pracowników socjalnych;
  - o Zespół ds. Świadczeń Przyznawanych Decyzją, w którego skład wchodzi 2 pracowników socjalnych oraz referent świadczeń i usług;
  - o Zespół ds. Usług Socjalnych, w którego skład wchodzi 2 pracowników socjalnych;
  - o Zespół ds. Pracy Socjalnej i Asysty Rodziny, w którego skład wchodzi 2 pracowników socjalnych oraz 2 asystentów rodziny;

Na realizację wszystkich zadań w 2022 roku MOPS dysponował budżetem w wysokości 17.571.458,96 zł.

W 2022 roku świadczenia pieniężne i niepieniężne z pomocy społecznej przyznane zostały 684 osobom z 239 rodzin, natomiast łącznie z pracą socjalną pomocą objęto 821 osób z 322 rodzin. Rodzinom objętym pomocą przyznano następujące świadczenia pieniężne: zasiłki stałe wypłacono 23 osobom w łącznej kwocie 132.172,70 zł, zasiłki okresowe wypłacono 26 rodzinom w łącznej kwocie 56.309,89 zł, zasiłki celowe wypłacono 70 rodzinom w łącznej kwocie 46.630,00 zł.



W tabeli poniżej zaprezentowano zmiany w liczbie korzystających z pomocy od 2021 r. Zaobserwowano spadek liczby rodzin korzystających ze świadczeń pomocy społecznej na przestrzeni lat.

**Tabela 21. Liczba rodzin i liczba osób w rodzinach korzystających z pomocy społecznej**

Wyszczególnienie	2021	2022
Liczba rodzin	262	239
Liczba osób w rodzinach	726	684

Na przestrzeni ostatnich dwóch lat odnotowano spadek kwoty wypłacanych świadczeń pieniężnych. Ma to związek z mniejszą ilością rodzin kwalifikujących się do uzyskania pomocy oraz poprawą sytuacji materialnej klientów, od której zależy wysokość udzielanej pomocy.

**Tabela 22. Kwota świadczeń pieniężnych**

Wyszczególnienie	2021	2022
Świadczenia pieniężne [zł]	322 391,62	278 666,09

Najwięcej rodzin w 2022 roku korzystało z pomocy społecznej z powodu bezrobocia – 112 rodzin, następnie z powodu długotrwałej lub ciężkiej choroby – 82 rodziny, oraz niepełnosprawności - 74 rodziny. Szczegółowe dane zaprezentowano w tabeli poniżej:

**Tabela 23. Powody udzielenia pomocy i wsparcia**

Powód wsparcia	liczba rodzin ogółem w 2022 r.
ubóstwo	18
bezrobocie	112
długotrwała lub ciężka choroba	82
niepełnosprawność	74
bezradność w sprawach opiekuńczo-wychowawczych i prowadzenia gospodarstwa domowego - ogółem	35
bezradność w sprawach opiekuńczo-wychowawczych i prowadzenia gospodarstwa domowego – w tym rodziny wielodzietne	10
bezradność w sprawach opiekuńczo-wychowawczych i prowadzenia gospodarstwa domowego – w tym rodziny niepełne	22
alkoholizm	10
narkomania	0
bezdomność	7
potrzeba ochrony macierzyństwa	60
potrzeba ochrony macierzyństwa, w tym wielodzietności	58
przemoc w rodzinie	2

W 2022 roku z pomocy w formie usług opiekuńczych korzystały 43 osoby z 43 rodzin. Według zawartej umowy o realizację zadania publicznego – usług opiekuńczych dla osób objętych pomocą społeczną z Warmińsko-Mazurskim Oddziałem Okręgowym Polskiego Czerwonego Krzyża w Olsztynie, realizatorem usług na terenie Gminy Lidzbark jest Oddział Rejonowy PCK w Działdowie.

Do zadań własnych gminy o charakterze obowiązkowym należy również kierowanie do domu pomocy społecznej i ponoszenie odpłatności za pobyt mieszkańca gminy w tej placówce. W 2022 roku, w domach pomocy społecznej w Brańszczyku, Lipsku, Czubinie, Grodzicznie, Uzdowie, Przasnyszu, Szyldaku oraz Wielkich Wyrębach przebywało łącznie 10 osób. Do pobytu osób skierowanych do wymienionych placówek, Ośrodek dopłacił kwotę 369.742,43 zł.

Od 2012 roku Ośrodek ponosi koszty pobytu dzieci w pieczy zastępczej. W 2022 roku, w rodzinach zastępczych przebywało 9 dzieci. Poniesione przez gminę koszty na realizację tego zadania wyniosły 42.305,88 zł. Natomiast w instytucjonalnej pieczy zastępczej w formie placówek opiekuńczo - wychowawczych przebywało w roku sprawozdawczym 5 dzieci. Na realizację tego zadania wydatkowano 30.924,38 zł.

Dodatkowo na jednostkach samorządu terytorialnego spoczywa obowiązek wspierania rodziny przeżywającej trudności w wychowywaniu i opiece nad dziećmi oraz wykonywaniu władzy rodzicielskiej. Do pracy z takimi rodzinami zatrudnionych było 2 asystentów rodziny, którzy obejmowali swoimi działaniami 20 rodzin.

Do zadań własnych gminy należy udzielenie pomocy w formie schronienia, zapewnienia posiłku, niezbędnego ubrania osobom i rodzinom tego pozbawionym. Na terenie naszej gminy nie ma placówek świadczących pomoc w zakresie schronienia dla osób bezdomnych. Celem zapewnienia schronienia osobom bezdomnym pochodzącym z terenu naszej gminy, Miejski Ośrodek Pomocy Społecznej zawarł porozumienia o współpracy z placówkami z innych gmin, które realizują tę formę pomocy. W roku 2022 MOPS w Lidzbarku poniósł wydatki za pobyt 7 osób bezdomnych w placówkach w wysokości 80.339,18 zł.

W sprawach z zakresu zasiłku rodzinnego oraz dodatków do zasiłku rodzinnego w 2022 roku wydano 574 decyzje. Na zasiłki rodzinne wraz z dodatkami wydatkowano kwotę 1.529.744,53 zł. W zakresie zapomogi z tytułu urodzenia się dziecka wydano 68 decyzji, a kwota wypłaconego świadczenia wyniosła 68.000,00 zł. W 2022r. w sprawie zasiłku

pielęgnacyjnego wydano 86 decyzji. Łącznie w 2022r. wypłacono zasiłki pielęgnacyjne osobom uprawnionym w kwocie 898.847,92 zł. W sprawie świadczenia pielęgnacyjnego wydano 100 decyzji. W 2022r. wydatkowano 2.500.302,50 zł. W roku 2022r. nie było osób korzystających ze specjalnego zasiłku opiekuńczego oraz zasiłku dla opiekuna. W 2022r. W sprawie przyznania świadczenia rodzicielskiego wydano 34 decyzje, wypłacono świadczenia w kwocie 350.636,50 zł.

W ramach ustawy o wsparciu kobiet w ciąży i rodzin "Za życiem" w roku 2022 wypłacono 2 rodzinom świadczenie w wysokości 8.000,00 zł. Opłacono składki na ubezpieczenie emerytalno-rentowe od świadczeń opiekuńczych w kwocie 385.348,60 zł oraz składki na ubezpieczenie zdrowotne w kwocie 57.576,33 zł.

W 2022 r. wydano 18 informacji w sprawach dotyczących świadczenia wychowawczego. Ze świadczenia wychowawczego w 2022r. skorzystało 1353 rodziny na 2301 dzieci. Na świadczenie wychowawcze (500+) wydatkowano 5.679.445,97 zł. Z tytułu nienależnie pobranych świadczeń odzyskano kwotę 15.941,10 zł.

Osoba fizyczna która zamierza złożyć wniosek o przyznanie dofinansowania z Narodowego Funduszu lub wojewódzkiego funduszu, może złożyć żądanie wydania zaświadczenia o wysokości przeciętnego miesięcznego dochodu przypadającego na jednego członka jej gospodarstwa domowego. W ramach programu "Czyste Powietrze" wydano w 2022 roku 20 zaświadczeń.

Dodatek osłonowy przyznawany w okresie od 01.01.2022 do 31.12.2022 r. miał zniwelować rosnące ceny energii, gazu i żywności. Zgodnie z przepisami przysługiwał gospodarstwu domowemu, którego przeciętne miesięczne dochody nie przekraczają 2100 zł w gospodarstwie jednoosobowym albo 1500 zł na osobę w gospodarstwie wieloosobowym. W roku 2022r., wpłynęło 2693 wniosków o przyznanie świadczenia. Na wypłatę dodatku osłonowego wydatkowano 1.713.093,72 zł.

Obywatelowi Ukrainy przebywającemu na terytorium Rzeczypospolitej Polskiej, którego pobyt na terytorium Rzeczypospolitej Polskiej jest uznawany za legalny przysługuje prawo do świadczeń rodzinnych, o których mowa w ustawie z dnia 28 listopada 2003 r. o świadczeniach rodzinnych. Z tej formy wsparcia w 2022 roku skorzystały 3 rodziny. Na wypłatę świadczeń rodzinnych dla obywateli Ukrainy wydatkowano 3.073,00zł.

Dyrektor Miejskiego Ośrodka Pomocy Społecznej w Lidzbarku, jako organ właściwy wierzyciela wydał w 2022 roku 99 decyzji dotyczących świadczeń z funduszu

alimentacyjnego w tym: 71 decyzji przyznających świadczenia z funduszu alimentacyjnego, 4 decyzje uchylające przyznane świadczenia z powodu zaprzestania nauki przez osobę uprawnioną, 1 decyzję uchylającą przyznane świadczenia z powodu umieszczenia osoby uprawnionej w pieczy zastępczej, 4 decyzje uchylające przyznane świadczenie z powodu uzyskania dochodu i przekroczenia kryterium dochodowego, 1 decyzję uchylającą przyznane świadczenia z powodu skutecznej egzekucji alimentów, 2 decyzje zmieniające wysokość przyznanych świadczeń z funduszu alimentacyjnego na podstawie wyroku podwyższającego zasądzone alimenty oraz 11 decyzji zmieniające wysokość przyznanych świadczeń z powodu zmiany sytuacji dochodowej, 5 decyzję stwierdzających nienależnie pobrane świadczenia. W okresie od 1 stycznia do 31 grudnia 2022r. ośrodek dokonał 1.019 wypłat świadczeń z funduszu alimentacyjnego w kwocie 388.102,81 zł.

W okresie od 1 stycznia do 31 grudnia 2022r. korzystały z dodatków mieszkaniowych 147 rodzin. Tym rodzinom wypłacono 1482 świadczenia. W powyższym okresie przyznano 30 rodzinom dodatek energetyczny, a wypłacono 178 świadczeń na kwotę 2.850,45 zł. Łącznie na dodatki mieszkaniowe przeznaczono kwotę 294.962,83 zł.

Na terenie Gminy działa Środowiskowy Dom Samopomocy (ŚDS), przeznaczony jest dla 40 osób z zaburzeniami psychicznymi i niepełnosprawnością intelektualną z terenu Miasta i Gminy Lidzbark.

W zajęciach ŚDS w 2022r. brało udział 42 uczestników: 24 uczestników z terenu Miasta i 18 uczestników z terenu Gminy. ŚDS w Lidzbarku zapewniał uczestnikom usługi transportowe. Podopieczni dowożeni byli na zajęcia z miejsca zamieszkania lub innego miejsca uzgodnionego z kierownikiem Domu i odwożeni po zajęciach. Z transportu korzystało 21 uczestników: 16 uczestników z terenu Gminy (Cibórz, Kiełpiny, Wąpiersk, Nowy Zieluń, Wlewsk, Dębowiec, Jamielnik, Słup) i 5 uczestników z terenu Miasta. Średnia frekwencja uczestników w roku 2022 to 30 osób. W tabeli poniżej zestawiono dane na temat uczestnictwa w poszczególnych treningach i terapiach.

**Tabela 24. Średnia liczba uczestników na poszczególnych zajęciach/terapiach ŚDS w 2022 r.**

Rodzaj zajęć	Średnia liczba uczestników
trening dbania o wygląd zewnętrzny	12
trening nauki higieny	34
trening umiejętności praktycznych	36
trening gospodarowania środkami własnymi	22
trening umiejętności interpersonalnych i rozwiązywania problemów	13
trening spędzania czasu wolnego	36
pracownia plastyczno-techniczna	16
pracownia krawiecka i robót ręcznych	13

pracownia komputerowa	12
pracownia czynności dnia codziennego	15
pracownia umiejętności społecznych	13
pracownia stolarsko-techniczna	7
pracownia kulinarna	23
hipoterapia	30
zajęcia z logopedą	5

W 2022 r. w Środowiskowym Domu Samopomocy zatrudnieni byli:

- kierownik – 1 osoba (od 01.01.2022 r. do 31.12.2022 r.-nieobecność),
- terapeuta – 3 osoby (1 osoba od dnia 01.01.2022 r. do 31.12.2022 r. pełniąca obowiązki kierownika), 1 osoba zatrudniona na zastępstwo od 01.03.2022 r. do 31.12.2022 r.
- pedagog-1 osoba,
- asystent osoby niepełnosprawnej – 3 osoby,
- opiekun – 1 osoba,
- technik fizjoterapii – 1 osoba zatrudniona do 28.02.2022 r.
- kierowca/opiekun - 1 osoba
- pomoc administracyjna – 1 osoba,
- sprzątaczką – 1 osoba,

Ponadto

- logopeda - umowa zlecenie
- kierowca - umowa zlecenie

Poradnictwo psychologiczne realizowane w formie usług od 01.01.2022 r. do 31.08.2022 r.

Dzienny Dom „Senior +” w Lidzbarku funkcjonuje od 2015 roku. Jest to ośrodek wsparcia, z którego mogą korzystać osoby w wieku 60 +, nieaktywne zawodowo, będące mieszkańcami gminy Lidzbark.

Do Dziennego Domu „Senior +” w Lidzbarku w roku 2022 uczęszczało 45 uczestników. 35 podopiecznych to osoby mieszkające na terenie Lidzbarka, 1 osoba zamieszkująca w Jamielniku, 1 osoby mieszkająca w Klonowie, 5 osób w Wapiersku, 3 osoby w Jeleniu. Uczestnicy z Wapierska i Jelenia dojeżdżali na zajęcia 2 razy w tygodniu, we poniedziałki i w czwartki. W ciągu 2022 roku do Dziennego Domu zapisało się 5 uczestników i zrezygnowało 2. Stan uczestników na dzień 31 grudnia 2022 r. wynosił 44 osób.

Zatrudnienie w Dziennym Domu „Senior +” w Lidzbarku w 2021 roku przedstawiało się następująco:

- umowa o pracę:
- kierownik 1 osoba,
- fizjoterapeuta 1 osoba,
- instruktor terapii 2 osoby,
- instruktor terapii/ pomoc administracyjna 1 osoba.

Dzienny Dom realizuje zadania poprzez świadczenie usług socjalnych, edukacyjnych, aktywności ruchowej i kinezyterapii, terapii zajęciowej.

### **BEZPIECZEŃSTWO PUBLICZNE**

Na poziom życia i zadowolenia mieszkańców wpływ wywiera poczucie bezpieczeństwa. Zgodnie z art. 10 ust 1 ustawy o Policji, Komendant Powiatowy Policji w Działdowie składa informację o stanie porządku i bezpieczeństwa publicznego na terenie Miasta i Gminy Lidzbark w roku 2022.

W roku 2022 na terenie miasta i gminy Lidzbark stwierdzono 255 przestępstw tj. o 73 więcej niż w roku poprzednim. Największą grupę przestępstw stanowią te skierowane przeciwko mieniu – 58,8 % wszystkich przestępstw kryminalnych. Najczęściej popełniane przestępstwa to kradzieże (26), nietrzeźwi kierujący (26) i uszkodzenia rzeczy (14). Spadek przestępczości odnotowano w kategoriach: kradzieży z włamaniem, przestępstw rozbójniczych, uszczerbku na zdrowiu i przestępstw narkotykowych. W pozostałych kategoriach nastąpił wzrost dynamiki. Przestępstwa stwierdzone na terenie miasta i gminy Lidzbark stanowią 21,5 % wszystkich przestępstw stwierdzonych na terenie powiatu działdowskiego.

Szczegółowe dane o rodzaju przestępstw, które odnotowano na terenie Gminy Lidzbark w latach 2021-2022, przedstawia poniższa tabela.

**Tabela 25. Kategorie przestępstw odnotowanych na terenie Gminy Lidzbark w latach 2021-2022**

<b>Wyszczególnienie</b>	<b>2021</b>	<b>2022</b>
Przestępczość kryminalna	94	85
Kradzież	21	26
Kradzież z włamaniem	17	10
Uszkodzenie rzeczy	6	14
Przestępstwa rozbójnicze	2	0
Bójki i pobicia	0	0
Uszczerbek na zdrowiu	3	0
Przestępstwa narkotykowe	7	4
Nietrzeźwi kierujący	22	26
<b>Przestępczość ogółem</b>	<b>172</b>	<b>165</b>

Analizując działalność Komendy Powiatowej Policji należy również zwrócić uwagę na wykrywalność ogólną przestępstw w roku 2022 na terenie miasta i gminy Lidzbark, która wyniosła 75,4 % (2021 – 70,3 %) i była niższa o 2,5 % niż poziom wykrywalności na terenie całego powiatu działdowskiego. W przypadku przestępstw kryminalnych wykrywalność wyniosła 59,1% i była niższa niż w roku 2021 o 5,8 %.

**Tabela 26. Stopień wykrywalności przestępstw na terenie Gminy Lidzbark w latach 2021-2022**

Wyszczególnienie	2021	2022
Przestępczość kryminalna	64,9%	59,1%
Kradzież	23,8%	21,7%
Kradzież z włamaniem	23,5%	25%
Uszkodzenie rzeczy	100%	48,5%
Przestępstwa rozbójnicze	100%	-
Bójki i pobicia	-	-
Uszczerbek na zdrowiu	66,6%	-
Przestępstwa narkotykowe	100%	100%
Nietrzeźwi kierujący	100%	100%
<b>Przestępczość ogółem</b>	<b>70,3%</b>	<b>75,4%</b>

Na ogólny stan bezpieczeństwa wpływa także bezpieczeństwo drogowe, w tym ilość wypadków i kolizji. W roku 2022 r. Komenda Powiatowa Policji w Działdowie odnotowała 4 zdarzenia drogowe zakwalifikowane jako wypadki, tj. o 4 zdarzenia mniej niż roku poprzednim. W wyniku tych zdarzeń 2 osoby zginęły (2021 – 3). Wypadki spowodowane na terenie miasta i gminy Lidzbark stanowią 11,4 % wszystkich wypadków odnotowanych na terenie powiatu działdowskiego.

Ponadto w roku 2022 na terenie miasta i gminy Lidzbark odnotowano 76 kolizji drogowych, tj. o 38 mniej niż w roku 2021. Tego typu zdarzenia stanowią 18,5 % wszystkich kolizji na terenie całego powiatu działdowskiego.

**Tabela 27. Skutki zdarzeń drogowych na terenie Gminy Lidzbark w latach 2021-2022**

Wyszczególnienie	2021	2022
Wypadki drogowe	8	4
Ofiary śmiertelne	3	2
Kolizje	114	76

Biorąc pod uwagę łączną liczbę interwencji Policji na terenie całej Gminy Lidzbark, w 2022 r. przeprowadzono ich o 358 mniej niż w 2021 r. W porównaniu do poprzedniego roku, w 2022 r. odnotowano o 11 więcej procedur Niebieskich Kart.

**Tabela 28. Interwencje Policji i liczba Niebieskich Kart na terenie Gminy Lidzbark w latach 2021-2022**

<b>Wyszczególnienie</b>	<b>2021</b>	<b>2022</b>
Interwencje ogółem	2 224	1866
liczba Niebieskich Kart	39	50

Sprawcami przemocy było 47 mężczyzn i 3 kobiety. W porównaniu do roku poprzedniego zauważyć można spadek liczby sprawców przemocy. W 2022 r. w 50 przypadkach interwencji domowych funkcjonariusze Policji zainicjowali procedurę Niebieskiej Karty dotyczącą przemocy w rodzinie (2021 - 39). Według danych 28 sprawców przemocy znajdowało się pod wpływem alkoholu i 24 zatrzymano w pomieszczeniach dla osób zatrzymanych (PDOZ).

Szczegółowe dane zaprezentowano poniżej.

**Tabela 29. Sprawcy przemocy na terenie Gminy Lidzbark w latach 2021-2022**

<b>Wyszczególnienie</b>	<b>2021</b>	<b>2022</b>
Sprawcy przemocy - kobiety	2	3
Sprawcy przemocy - mężczyźni	38	47
Sprawcy pod wpływem alkoholu	17	28
Sprawcy zatrzymani w PDOZ	17	24

W zakresie poprawy poziomu bezpieczeństwa na terenie Gminy niewątpliwe znaczenie odgrywa chęć pomocy i reagowania na wszelkie niewłaściwe lub przestępcze zachowania oraz świadomość zachowań mieszkańców Gminy, umożliwiającą uniknięcie niektórych niepożądanych zdarzeń.

#### **OCHOTNICZE STRAŻE POŻARNE**

Na terenie Gminy Lidzbark działa 9 jednostek Ochotniczych Straży Pożarnych (OSP):

- Bryńsk
- Jeleń
- Kiełpiny - Krajowy System Ratowniczo-Gaśniczy (KSRG)
- Lidzbark - Krajowy System Ratowniczo-Gaśniczy (KSRG)
- Nowy Dwór
- Stare Dłutowo - Krajowy System Ratowniczo-Gaśniczy (KSRG)
- Słup



— Wapiersk

— Tarczyny

Na poziom bezpieczeństwa publicznego wpływa działalność i gotowość bojowa jednostek ochotniczych straży pożarnych (OSP). Na terenie Gminy Lidzbark działa Gminny Oddział Związku Ochotniczych Straży Pożarnych Rzeczypospolitej Polskiej (ZOSP RP). Do najważniejszych zadań z zakresu działalności statutowej ZOSP jak i OSP należy zaliczyć m.in.:

- działalność na rzecz ochrony życia, zdrowia i mienia przed pożarami, klęskami żywiołowymi oraz miejscowymi zagrożeniami,
- działania na rzecz ochrony środowiska,
- rozwijanie i upowszechnianie kultury i sportu,
- organizowanie pożarniczego i obronnego wychowania dzieci i młodzieży.

Działalność ta oparta jest na współpracy z jednostkami Państwowej Straży Pożarnej, organami administracji publicznej i innymi podmiotami.

W 2022 roku na terenie Gminy Lidzbark organizowano następujące przedsięwzięcia na rzecz OSP:

- w miesiącach marzec-kwiecień odbywały się w jednostkach zebrania sprawozdawczo-wyborcze.
- 1 maja 2022 roku jednostka OSP w Starym Dłutowie została włączona do Krajowego Systemu Ratowniczo Gaśniczego
- 24 czerwca 2022 roku odbyły się na terenach leśnych w miejscowości Bryńsk ćwiczenia zgrywające jednostek OSP,
- 28 sierpnia 2022 roku na stadionie miejskim w Lidzbarku odbyły się Gminne Zawody Sportowo-Pożarnicze,
- 24 września 2022 roku na stadionie miejskim w Lidzbarku odbyły się Powiatowe Młodzieżowe Zawody Sportowo-Pożarnicze.

W 2022 roku na terenie Gminy Lidzbark zakupiono sprzęt dla jednostek OSP o łącznej wartości 1.049.278,65 zł, z czego Gmina poniosła koszty w wysokości 368.402,65 zł. Reszta kwoty tj.680.876,00 zł pochodziło z funduszy zewnętrznych Szczegółowe informacje na temat zakupionego sprzętu przedstawia poniższa tabela.

Tabela 30. Sprzęt zakupiony dla jednostek OSP w Gminie Lidzbark w 2022 roku

OSP	Nazwa sprzętu	Szt.	Fundusze zewnętrzne [zł]	Koszty Gminy [zł]	Koszty razem [zł]
Bryńsk	Sprzęt i umundurowanie MDP	10	14880 Powiat Działdowski	3720	18600
	Akcesoria do piły	1	-	113,48	113,48
	Akumulator 12V 9AH	1	-	130,59	130,59
Jeleń	Aparat ochrony dróg oddechowych	2	6500 Powiat Działdowski	8825,80	15325,80
	Akumulator do radiotelefonu	1	-	145,14	145,14
	Mocowanie butli kompozytowych	4	-	1632,60	1632,60
	Akumulator 12V 7AH	1	-	84	84
	Chemia samochodowa	1	-	78,84	78,84
Kielpiny	Sprzęt i umundurowanie MDP	10	14880 Powiat Działdowski	3720	18600
	Olej do piły	1	-	70	70
	Akcesoria do piły	1	-	229,59	229,59
	Światłówki	8	-	150,26	150,26
	Średni samochód ratowniczo gaśniczy VOLVO FL 4x4	1	400000 - KGSP 150000 – Powiat Działdowski 50000 - Województwo Warmińsko-Mazurskie	307986	907986
Lidzbark	Sprzęt i umundurowanie MDP	10	14984 Powiat Działdowski	3783	18767
	Elektrody do defibrylatora	3	-	786	786

OSP	Nazwa sprzętu	Szt.	Fundusze zewnętrzne [zł]	Koszt Gminy [zł]	Koszty razem [zł]
	Głośnik do belki świetlnej	1	-	713,40	713,40
	Szelki bezpieczeństwa	2	-	1382	1382
	Sygnal cofania	1	-	43,67	43,67
	Zestaw elektronarzędzi DEWALT	2	-	4400	4400
	Pilarka spalinowa	1	-	6630	6630
	Akcesoria do pił	1	-	1088	1088
	Membrana AutoMaXX do aparatów	11	-	731,03	731,03
	Akumulator 12V 8AH	2	-	153,84	153,84
	Filtry i płyny eksploatacyjne	1	-	1980	1980
	Akumulator	1	-	332,15	332,15
	Sygnal dźwiękowy	1	-	95,15	95,15
	Opony do pojazdu STAR	2	-	1940	1940
	Napęd do bramy garażowej	1	-	2300	2300
	Wąż do motopompy	7	-	1281	1281
	Środki owadobójcze	12	-	302	302
	Blacha, styropian do drzwi	1	-	154,80	154,80
Nowy Dwór	Lampy ostrzegawcze LED do pojazdu	4	-	1082,40	1082,40
	Akumulator 12V 80 AH	1	-	318,93	318,93
Stare Dłutowo	Sprzęt i umundurowanie dla MDP	10	14816 Powiat Działdowski	3704	18520
	Akcesoria do piły	1	-	236,55	236,55
	Akcesoria do piły	1	-	444,45	445,45
	Tarcza lizak, kamizelka, latarka	3	-	349	349
	Ubranie koszarowe	4	-	1080	1080
	Włącznik zasilania pojazdu	1	-	45,01	45,01
	Grzejnik konwerterowy	2	-	1059,99	1059,99

OSP	Nazwa sprzętu	Szt.	Fundusze zewnętrzne [zł]	Koszt Gminy [zł]	Koszty razem [zł]
Słup	Sprzęt i umundurowanie dla MDP	10	14816 Powiat Działdowski	3787	18603
	Filtry, płyny eksploatacyjne	1	-	423,12	423,12
Wapiersk	Filtry, płyny eksploatacyjne	1	-	991,02	991,02
<b>Razem</b>			680.876,00	368.402,65	1.049.278,65

Źródło: Dane Urzędu Gminy Lidzbark

Oprócz wyżej wymienionego sprzętu zakupiono działkę pod budowę nowej strażnicy w Starym Dłutowie za kwotę 100.000,00zł., zostało zlecone również przygotowanie dokumentacji architektoniczno - budowlanej za kwotę 23.124,00 zł.

Oraz wykonano następujące czynności:

- przegląd i legalizacja zestawu Holmatro OSP Kiełpiny o wartości 971,70 zł,
- przegląd i legalizacja zestawu Holmatro OSP Lidzbark o wartości 1 439,10 zł,
- naprawa pojazdu OSP Bryńsk o wartości 1 490,00 zł,
- modernizacja bramy garażowej OSP Bryńsk o wartości 1 020,90 zł,
- naprawa zasilania układu paliwa w pojeździe OSP Jeleń o wartości 1 476,00 zł,
- naprawa motopompy TOHATSU OSP Kiełpiny o wartości 1 968,00 zł,
- naprawa instalacji elektrycznej w pojeździe MAN OSP Lidzbark o wartości 3 690,00 zł,
- naprawa motopompy TOHATSU OSP Lidzbark o wartości 1 353,00 zł,
- montaż koryt do monitoringu OSP Lidzbark o wartości 3 100,00 zł,
- naprawa motopompy pływającej OSP Lidzbark o wartości 553,50 zł,
- przegląd narzędzi hydraulicznych LUKAS o wartości 1 023,36 zł,
- wylewka posadzki w garażu OSP Stare Dłutowo o wartości 3 044,25 zł,
- przegląd i legalizacja urządzenia LUKAS OSP Kiełpiny o wartości 489,54 zł,
- badanie okresowe pojazdu GAZ OSP Bryńsk o wartości 99,00 zł,
- badanie UDT podnośnika OSP Lidzbark o wartości 340,00 zł,
- legalizacja butli oraz napełnienie butli tlenem medycznym OSP Bryńsk o wartości 113,40 zł,
- badanie okresowe pojazdu STAR OSP Lidzbark o wartości 204,00 zł,
- badanie okresowe pojazdu MAN OSP Lidzbark o wartości 227,00 zł,
- napełnienie butli tlenem medycznym OSP Lidzbark o wartości 59,40 zł,
- badanie okresowe pojazdu STAR OSP Stare Dłutowo o wartości 205,00 zł,
- badanie okresowe pojazdu STAR OSP Stare Dłutowo o wartości 205,00 zł,
- badanie okresowe pojazdu SCANIA OSP Lidzbark o wartości 227,00 zł,

- regeneracja syreny alarmowej OSP Lidzbark o wartości 2 2029,50 zł,
- badanie okresowe pojazdu Volkswagen OSP Nowy Dwór o wartości 150,00 zł,
- badanie okresowe pojazdu Renault OSP Jeleń o wartości 214,00 zł,
- napełnienie butli tlenem medycznym OSP Jeleń, Bryńsk, Stare Dłutowo o wartości 178,20 zł,
- badanie okresowe pojazdu FORD OSP Słup o wartości 150,00 zł,
- badanie okresowe pojazdu FORD OSP Wąpiersk o wartości 150,00 zł,
- badanie okresowe pojazdu FORD OSP Lidzbark o wartości 149,00 zł,
- badanie okresowe pojazdu STAR OSP Kiełpiny o wartości 205,00 zł.

## 8. Oświata

Na terenie Gminy Lidzbark działalność oświatowa realizowana jest przez następujące jednostki, dla których organem prowadzącym jest Gmina Lidzbark:

1. Szkoła Podstawowa nr 1 z Oddziałami Dwujęzycznymi i Sportowymi im. Tadeusza Kościuszki w Lidzbarku,
2. Szkoła Podstawowej nr 2 z Oddziałami Dwujęzycznymi i Sportowymi im. Szarych Szeregów w Lidzbarku,
3. Szkoła Podstawowa w Bryńsku,
4. Szkoła Podstawowa im. Henryka Sienkiewicza w Starym Dłutowie,
5. Przedszkole Miejskie w Lidzbarku.

Ponadto funkcjonują następujące placówki, prowadzone przez inne podmioty niż Gmina Lidzbark. Należą do nich:

1. Szkoła Podstawowa im. Orła Białego w Kiełpinach prowadzona przez Stowarzyszenie Społeczno – Oświatowe OPOKA w Kiełpinach,
2. Szkoła Podstawowa w Słupie prowadzona przez Stowarzyszenie Społeczno – Oświatowe „Szansa”,
3. Niepubliczna Szkoła Podstawowa im. Wincentego Witosa w Wąpiersku prowadzona przez Stowarzyszenia Społeczno-Oświatowe „Przyszłość”,
4. Przedszkole Stowarzyszenia Przyjaciół Szkół Katolickich im. Dzieciątka Jezus we Wlewsku,
5. Niepubliczne Przedszkole Dwujęzyczne „Bajkowy Zakątek” w Lidzbarku prowadzone przez osobę fizyczną.

W celu przedstawienia obecnego stanu i porównania zmian w funkcjonowaniu placówek oświatowych dokonano zestawienia danych odnoszących się do zatrudnienia i liczby uczniów w poszczególnych placówkach w latach 2020-2022. Przedstawiono zarówno dane liczbowe na temat placówek prowadzonych przez Gminę, jak również kierowanych przez inne podmioty. Szczegółowe informacje prezentują poniższe tabele.

**Tabela 31. Liczba uczniów w placówkach oświatowych prowadzonych przez Gminę Lidzbark w latach szkolnych 2020/2021, 2021/2022 i 2022/2023 wg stanu na koniec września w latach 2020, 2021 i 2022**

Nazwa placówki oświaty	Rok szkolny 2020/2021		Rok szkolny 2021/2022		Rok szkolny 2022/2023	
	Liczba uczniów	Liczba uczniów w oddziałach przedszkolnych	Liczba uczniów	Liczba uczniów w oddziałach przedszkolnych	Liczba uczniów	Liczba uczniów w oddziałach przedszkolnych
Szkoła Podstawowa Nr 1 z Oddziałami Dwujęzycznymi i Sportowymi im. Tadeusza Kościuszki w Lidzbarku	368	-	367	-	351	-
Szkoła Podstawowa Nr 2 z Oddziałami Dwujęzycznymi i Sportowymi im. Szarych Szeregów w Lidzbarku	410	-	418	-	411	-
Szkoła Podstawowa w Bryńsku	56	14	62	14	65	11
Szkoła Podstawowa im. Henryka Sienkiewicza w Starym Dłutowie	146	47	148	47	130	47
Przedszkole Miejskie w Lidzbarku	188	-	175	-	187	-
<b>Łącznie szkoły podstawowe</b>	<b>980</b>		<b>995</b>		<b>957</b>	
<b>Łącznie oddziały przedszkolne i przedszkole</b>	<b>249</b>		<b>236</b>		<b>245</b>	

Źródło: Centrum Usług Wspólnych w Lidzbarku

Łącznie w szkołach podstawowych (prowadzonych przez Gminę) w 2022 r. uczy się 957 uczniów, a w oddziałach przedszkolnych i przedszkolu 245 dzieci. Dla porównania w roku ubiegłym t. j. 2021 do szkół podstawowych uczęszczało więcej o 38 uczniów, a do oddziałów przedszkolnych i przedszkoli mniej o 9 dzieci. W 2020 r. w szkołach podstawowych było o 23 uczniów więcej, a w przedszkolu i oddziałach przedszkolnych więcej o 4 dzieci.



**Tabela 32. Liczba zatrudnionych nauczycieli w placówkach oświatowych prowadzonych przez Gminę Lidzbark w latach szkolnych 2020/2021, 2021/2022 i 2022/2023 wg stanu na koniec września w latach 2020, 2021 i 2022**

Nazwa placówki oświaty	Rok szkolny 2020/2021		Rok szkolny 2021/2022		Rok szkolny 2022/2023	
	Liczba nauczycieli - ilość	Liczba nauczycieli - etaty	Liczba nauczycieli - ilość	Liczba nauczycieli - etaty	Liczba nauczycieli - ilość	Liczba nauczycieli - etaty
Szkoła Podstawowa Nr 1 z Oddziałami Dwujęzycznymi i Sportowymi im. Tadeusza Kościuszki w Lidzbarku	42	41,50	41	47,67	42	45,45
Szkoła Podstawowa Nr 2 z Oddziałami Dwujęzycznymi i Sportowymi im. Szarych Szeregów w Lidzbarku	41	37,72	42	44,78	44	45,72
Szkoła Podstawowa w Bryńsku	17	16,23	17	17,19	20	19,58
Szkoła Podstawowa im. Henryka Sienkiewicza w Starym Dłutowie	29	23,22	27	20,56	25	22,52
Przedszkole Miejskie w Lidzbarku	18	17,18	18	17,83	15	14,47
<b>Razem</b>	<b>147</b>	<b>135,85</b>	<b>145</b>	<b>148,03</b>	<b>146</b>	<b>147,74</b>

Źródło: Centrum Usług Wspólnych w Lidzbarku

W 2022 r. w porównaniu do roku 2021 zatrudnionych jest więcej nauczycieli w ilości 1 osoby, przy zmniejszeniu etatu o 0,29 etatu.

Tabela 33. Liczba pozostałych pracowników w placówkach oświatowych prowadzonych przez Gminę Lidzbark w latach szkolnych 2020/2021, 2021/2022 i 2022/2023 wg stanu na koniec września w latach 2020, 2021 i 2022

Nazwa placówki oświaty	Rok szkolny 2020/2021		Rok szkolny 2021/2022		Rok szkolny 2022/2023	
	Liczba pracowników pomocniczych i obsługi - ilość	Liczba pracowników pomocniczych i obsługi - etaty	Liczba pracowników pomocniczych i obsługi - ilość	Liczba pracowników pomocniczych i obsługi - etaty	Liczba pracowników pomocniczych i obsługi - ilość	Liczba pracowników pomocniczych i obsługi - etaty
Szkoła Podstawowa Nr 1 z Oddziałami Dwujęzycznymi i Sportowymi im. Tadeusza Kościuszki w Lidzbarku	7	7,00	9	9,00	8	8,00
Szkoła Podstawowa Nr 2 z Oddziałami Dwujęzycznymi i Sportowymi im. Szarych Szeregów w Lidzbarku	9	9,00	8	8,00	9	9,00
Szkoła Podstawowa w Bryńsku	2	1,60	3	2,20	2	2,00
Szkoła Podstawowa im. Henryka Sienkiewicza w Starym Dłutowie	10	10,00	8	8,00	7	7,00
Przedszkole Miejskie w Lidzbarku	3	3,00	4	4,00	4	4,00
<b>Razem</b>	<b>31</b>	<b>30,60</b>	<b>32</b>	<b>31,20</b>	<b>30</b>	<b>30,00</b>

Źródło: Centrum Usług Wspólnych w Lidzbarku

W 2022 r. w placówkach oświatowych odnotowano zmniejszenie liczby etatów pracowników pomocniczych i obsługi w porównaniu do 2021 r. o 2 osoby, przy zmniejszeniu etatu o 1,20.

W poniższych tabelach przedstawiono również dane w zakresie liczby uczniów i zatrudnienia w placówkach oświaty funkcjonujących na obszarze Gminy, prowadzonych przez inne podmioty niż Gmina Lidzbark.

Tabela 34. Liczba uczniów w placówkach oświatowych prowadzonych przez inne podmioty niż Gmina Lidzbark w latach szkolnych 2020/2021, 2021/2022 i 2022/2023 wg stanu na koniec września w latach 2020, 2021 i 2022

Nazwa placówki oświaty	Rok szkolny 2020/2021		Rok szkolny 2021/2022		Rok szkolny 2022/2023	
	Liczba uczniów	Liczba uczniów w oddziałach przedszkolnych	Liczba uczniów	Liczba uczniów w oddziałach przedszkolnych	Liczba uczniów	Liczba uczniów w oddziałach przedszkolnych
Szkoła Podstawowa im. Orła Białego w Kielpinach	59	16	68	16	64	9
Szkoła Podstawowa w Słupie	90	16	88	12	81	22
Niepubliczna Szkoła Podstawowa im. Wincentego Witosa w Wąpiersku	61	16	60	14	49	10
Przedszkole Stowarzyszenia Przyjaciół Szkół Katolickich im. Dzieciątka Jezus we Wlewsku	16	-	19	-	22	-
Niepubliczne Przedszkole Dwujęzyczne „Bajkowy Zakątek” w Lidzbarku	105	-	125	-	125	-
<b>Łącznie szkoły podstawowe</b>	<b>210</b>		<b>216</b>		<b>194</b>	
<b>Łącznie oddziały przedszkolne i przedszkole</b>	<b>169</b>		<b>186</b>		<b>188</b>	

Źródło: Centrum Usług Wspólnych w Lidzbarku

Łącznie w placówkach oświatowych prowadzonych przez inne podmioty niż Gmina Lidzbark w szkołach podstawowych w 2022 r. uczy się 194 uczniów, a w oddziałach przedszkolnych i przedszkolu 188 dzieci. Dla porównania w 2021 r. do szkół podstawowych uczęszczało więcej o 22 uczniów, a do oddziałów przedszkolnych i przedszkoli mniej o 2 dzieci.

Tabela 35. Liczba zatrudnionych nauczycieli w placówkach oświatowych prowadzonych przez inne podmioty niż Gmina Lidzbark w latach szkolnych 2020/2021, 2021/2022 i 2022/2023 wg stanu na koniec września w latach 2020, 2021 i 2022

Nazwa placówki oświaty	Rok szkolny 2020/2021		Rok szkolny 2021/2022		Rok szkolny 2022/2023	
	Liczba nauczycieli - ilość	Liczba nauczycieli - etaty	Liczba nauczycieli - ilość	Liczba nauczycieli - etaty	Liczba nauczycieli - ilość	Liczba nauczycieli - etaty
Szkoła Podstawowa im. Orła Białego w Kiełpinach	13	10,70	13	10,08	15	10,67
Szkoła Podstawowa w Słupie	20	11,01	19	15,26	19	13,51
Niepubliczna Szkoła Podstawowa im. Wincentego Witosa w Wąpiersku	15	9,43	15	10,30	16	11,10
Przedszkole Stowarzyszenia Przyjaciół Szkół Katolickich im. Dzieciątka Jezus we Wlewsku	4	3,08	3	3,00	4	3,08
Niepubliczne Przedszkole Dwujęzyczne „Bajkowy Zakątek” w Lidzbarku	14	12,00	14	13,00	11	9,35
<b>Razem</b>	<b>66</b>	<b>46,22</b>	<b>64</b>	<b>51,64</b>	<b>65</b>	<b>47,71</b>

Źródło: Centrum Usług Wspólnych w Lidzbarku

W roku 2022 w porównaniu do 2021 odnotowuje się wzrost liczby zatrudnionych nauczycieli w placówkach oświatowych prowadzonych przez inne podmioty niż Gmina Lidzbark w ilości 1, przy zmniejszeniu o 3,93 etatu.

Tabela 36. Liczba pozostałych pracowników w placówkach oświatowych prowadzonych przez inne podmioty niż Gmina Lidzbark w latach szkolnych 2020/2021, 2021/2022 i 2022/2023 wg stanu na koniec września w latach 2020, 2021 i 2022

Nazwa placówki oświaty	Rok szkolny 2020/2021		Rok szkolny 2021/2022		Rok szkolny 2022/2023	
	Liczba pracowników pomocniczych i obsługi – ilość	Liczba pracowników pomocniczych i obsługi – etaty	Liczba pracowników pomocniczych i obsługi – ilość	Liczba pracowników pomocniczych i obsługi – etaty	Liczba pracowników pomocniczych i obsługi – ilość	Liczba pracowników pomocniczych i obsługi – etaty
Szkoła Podstawowa im. Orła Białego w Kiełpinach	3	2,50	3	2,50	3	2,50
Szkoła Podstawowa w Słupie	2	1,50	2	1,50	2	1,50
Niepubliczna Szkoła Podstawowa im. Wincentego Witosa w Wąpiersku	2	2,00	2	2,00	3	2,25
Przedszkole Stowarzyszenia Przyjaciół Szkół Katolickich im. Dzieciątka Jezus we Wlewsku	1	1,00	1	1,00	1	1,00
Niepubliczne Przedszkole Dwujęzyczne „Bajkowy Zakątek” w Lidzbarku	3	3,00	4	4,00	6	6,00
<b>Razem</b>	<b>11</b>	<b>10,00</b>	<b>12</b>	<b>11,00</b>	<b>15</b>	<b>13,25</b>

Źródło: Centrum Usług Wspólnych w Lidzbark

W celu porównania danych dotyczących wyników uczniów w nauce, zaprezentowano wyniki egzaminów ósmoklasisty na terenie Gminy Lidzbark w 2022 r. Wyniki uczniów z Gminy zestawiono z wynikami osiąganymi przez uczniów w powiecie działdowskim i województwie warmińsko-mazurskim.

Uczniowie ósmych klas szkół podstawowych zdawali egzamin z języka polskiego, matematyki oraz języka obcego – wszyscy zdający wybrali język angielski.

Sukcesem ósmoklasistów z Gminy Lidzbark było osiągnięcie wyniku 67% (obszar miejski) z egzaminu z języka angielskiego, powyżej wyniku w powiecie działdowskim oraz w województwie warmińsko - mazurskim.

Tabela 37. Wyniki egzaminu ósmoklasisty na terenie Gminy Lidzbark w 2022 r.

Wyszczególnienie		liczba uczniów	wynik (%)
Język polski	Gmina Lidzbark	Miasto 113	Miasto 57
		Wieś 77	Wieś 57
	Powiat Działdowski	963	56
	Województwo Warmińsko-Mazurskie	17369	57
Matematyka	Gmina Lidzbark	Miasto 113	Miasto 51
		Wieś 77	Wieś 47
	Powiat Działdowski	963	51
	Województwo Warmińsko-Mazurskie	17372	53
Język angielski	Gmina Lidzbark	Miasto 112	Miasto 67
		Wieś 77	Wieś 50
	Powiat Działdowski	960	59
	Województwo Warmińsko-Mazurskie	16878	63

Źródło: Opracowanie własne na podstawie Sprawozdań Okręgowej Komisji Egzaminacyjnej w Łomży

Na terenie Gminy funkcjonuje również Żłobek Miejski, który jest gminną jednostką budżetową. W 2022 r. do żłobka uczęszczało 30 dzieci tj. maksymalna liczba. W 2022 r. zatrudnionych było 12 osób (w przeliczeniu na etaty – 9,65).

Centrum Usług Wspólnych w Lidzbarku jest „jednostką obsługującą”, prowadzącą wspólną obsługę następujących jednostek organizacyjnych:

1. Szkoła Podstawowa w Bryńsku,
2. Szkoła Podstawowa im. Henryka Sienkiewicza w Starym Dłutowie,

3. Szkoła Podstawowa nr 1 z Oddziałami Dwujęzycznymi i Sportowymi im. Tadeusza Kościuszki w Lidzbarku,
4. Szkoła Podstawowa nr 2 z Oddziałami Dwujęzycznymi i Sportowymi im. Szarych Szeregów w Lidzbarku,
5. Przedszkole Miejskie w Lidzbarku,
6. Dzienny Domu „Senior+” w Lidzbarku,
7. Żłobek Miejski w Lidzbarku,
8. Środowiskowy Domu Samopomocy w Lidzbarku,
9. Miejsko-Gminny Ośrodek Kultury w Lidzbarku,
10. Miejski Ośrodek Sportu i Rekreacji w Lidzbarku,
11. Miejsko-Gminna Biblioteka Publiczna w Lidzbarku.

CUW zajmuje się obsługą finansową oraz prowadzi w całości zadania w zakresie rachunkowości i sprawozdawczości jednostek. Zapewnienia realizację zadań głównej księgowej dla obsługiwanych jednostek. Ponadto zajmuje się obsługą prawną, informatyczną i kadrową jednostek. Przygotowuje i przeprowadza postępowania o udzielenie zamówień publicznych zgodnie z przepisami Prawa zamówień publicznych na wniosek i w porozumieniu z kierownikami jednostek obsługiwanych oraz przedkłada im do zatwierdzenia ww. postępowania. W porozumieniu z dyrektorami jednostek obsługiwanych organizuje przeglądy stanu technicznego obiektów oświatowych i sportowych oraz prowadzi w tym zakresie dokumentację. Planuje także inwestycje i remonty obiektów oświatowych i sportowych. Ponadto stanowi wsparcie dla jednostek obsługiwanych przy opracowywaniu przepisów wewnętrznych dotyczących funkcjonowania obiektów sportowych. Odpowiada za prowadzenie ewidencji szkół i placówek niepublicznych, prowadzi sprawy związane z dofinansowaniem pracodawcom kosztów nauki zawodu młodocianych pracowników. CUW zajmuje się również obsługą pomocy materialnej o charakterze socjalnym dla uczniów zamieszkałych na terenie Gminy Lidzbark. Prowadzi dział socjalny emerytów i rencistów. Przygotowuje projekty zarządzeń i uchwał dotyczących zadań z zakresu oświaty.

Na koniec grudnia 2022 r. w Centrum Usług Wspólnych zatrudnionych było 41 osób (41 etatów). Struktura organizacyjna to dyrektor, główny księgowy, starszy inspektor ds. finansowo - płacowych - 1 etat, podinspektor ds. finansowo - płacowych - 2 etaty, inspektor – 1 etat, referent ds. kadrowych – 1 etat, pomoc administracyjna - 4 etaty, inspektor ds. Księgowości - 1 etat, podinspektor ds. księgowości - 1 etat, referent ds. Kancelaryjnych – 1

etat, kierowca autobusu – 2 etaty, pracownik gospodarczy – 2 etaty, opiekun dzieci w drodze do szkoły - 1 etat oraz sprzątaczkę – 22 etaty.

W tabeli poniżej zaprezentowano prace remontowe, jakich dokonano w 2022 r. w budynkach szkół i placówek prowadzonych przez Gminę Lidzbark.

**Tabela 38. Prace remontowe wykonane w 2022 r. w budynkach szkół i placówek prowadzonych przez Gminę Lidzbark**

Nazwa placówki	Wykonane prace remontowe
Przedszkole Miejskie w Lidzbarku	<ul style="list-style-type: none"> <li>➤ remont sal dydaktycznych</li> <li>➤ odnowienie elementów placu zabaw oraz zakup nowej piaskownicy</li> <li>➤ remont pokoju socjalnego, szatni oraz korytarza przy kuchni</li> </ul>
Szkoła Podstawowa w Bryńsku	<ul style="list-style-type: none"> <li>➤ drobne remonty sal lekcyjnych (poprawki gipsowe, malowanie drzwi i futryn)</li> </ul>
Szkoła Podstawowa im. Henryka Sienkiewicza w Starym Dłutowie	<ul style="list-style-type: none"> <li>➤ naprawa instalacji elektrycznej</li> </ul>
Szkoła Podstawowa Nr 1 z Oddziałami Dwujęzycznymi i Sportowymi im. Tadeusza Kościuszki w Lidzbarku	<ul style="list-style-type: none"> <li>➤ drobne naprawy bieżące</li> </ul>
Szkoła Podstawowa Nr 2 z Oddziałami Dwujęzycznymi i Sportowymi im. Szarych Szeregów w Lidzbarku	<ul style="list-style-type: none"> <li>➤ adaptacja sali lekcyjnej na pracownię "Laboratorium Przyszłości"</li> <li>➤ remont sufitu i ścian w łazience szkolnej</li> </ul>

Źródło: Sprawozdanie rzeczowo - finansowe za rok 2022 Centrum Usług Wspólnych w Lidzbarku

W 2022 r. przyznano 64 uczniom nagrody Burmistrza za osiągnięcia naukowe i artystyczne. Dane na temat przyznanych nagród przedstawiają poniższe tabele.

**Tabela 39. Liczba uczniów nagrodzonych uczniów szkół podstawowych, dla których organem prowadzącym jest Gmina Lidzbark**

L.p.	Szkoła	Liczba uczniów	W tym finaliści/laureaci	Klasy IV-V	Klasy VI-VIII
1	SP 2 Lidzbark	34	2	19	15
2	SP 1 Lidzbark	20	2	8	12
3	SP Bryńsk	3	-	3	-
4	SP Dłutowo	7	2	4	3
<b>Razem</b>		<b>64</b>	<b>6</b>	<b>34</b>	<b>30</b>

Źródło: Centrum Usług Wspólnych w Lidzbarku



Łącznie na nagrody dla uczniów szkół podstawowych, dla których organem prowadzącym jest Gmina Lidzbark wypłacono 23100,00 zł. Najlichniesze były wypłaty po 300,00 zł.

Tabela 40. Koszt wypłaconych nagród

L.p.	Liczba wypłat	Kwota [zł]
1	2	1200,00
2	1	900,00
3	5	600,00
4	56	300,00
<b>Razem</b>	<b>64</b>	<b>23100,00</b>

Źródło: Centrum Usług Wspólnych w Lidzbarku

Ponadto uczniowie osiągający najwyższe wyniki w nauce oraz działający w ramach szkolnego wolontariatu brali udział w wyjeździe pn.: "Wyjazd moich marzeń". Z wypoczynku miało okazję skorzystać 45 uczestników.

## 9. Kultura, sport i rekreacja

Na terenie Gminy funkcjonują trzy instytucje realizujące zadania z zakresu kultury, sportu i rekreacji. Są to:

- Miejsko-Gminny Ośrodek Kultury w Lidzbarku,
- Miejsko-Gminna Biblioteka Publiczna w Lidzbarku,
- Miejski Ośrodek Sportu i Rekreacji w Lidzbarku.

**Miejsko-Gminny Ośrodek Kultury w Lidzbarku (MGOK)** jest jednostką organizacyjną Gminy, posiadającą osobowość prawną, która prowadzi działalność w zakresie upowszechniania kultury na terenie Gminy Lidzbark oraz powiatu działdowskiego.

Miejsko-Gminny Ośrodek Kultury w Lidzbarku prowadzi działalność w zakresie upowszechniania kultury w miejscu swojej siedziby, na terenie Gminy Lidzbark oraz powiatu działdowskiego. Zajęcia z zakresu teatru, śpiewu, plastyki, fotografii, nauki gry na instrumentach, florystyki, rękodzieła oraz zajęć integracyjnych dla młodzieży są podstawową formą działalności prowadzonej w siedzibie ośrodka.

Działalność Miejsko-Gminnego Ośrodka Kultury w Lidzbarku obejmuje:

- Prowadzenie zajęć artystycznych,
- Udział w konkursach gminnych, powiatowych oraz ogólnopolskich,
- Organizowanie wystaw, koncertów, konkursów, spektakli, wydarzeń o zasięgu masowym,

- Współpracę ze szkołami oraz innymi instytucjami – stowarzyszenia oraz ośrodki kultury na terenie powiatu działdowskiego i poza naszym terenem,
- Archiwizację działalności artystycznej (zdjęcia, nagrania wideo, fanpage na Facebooku),
- Wspieranie dzieci i młodzieży poprzez organizowanie zajęć integracyjnych.

W siedzibie Miejsko-Gminnego Ośrodka Kultury prowadzone są następujące sekcje artystyczne:

- Teatralna (dziecięca, młodzieżowa oraz dorośli),
- Wokalne (grupy i soliści),
- Plastyczna (grupa młodych artystów „Twórcze inspirację” oraz grupa dorosłych „Pastele”),
- Fotograficzna (grupa młodych fotografów „Pstryk” oraz grupa dorosłych „ISSO”)
- Nauka gry na instrumentach (pianino, fortepian, gitara (akustyczna, elektryczna, basowa, perkusja),
- Świetlice środowiskowe,
- Zespół muzyczny,
- Rękodzielnicza (warsztaty florystyczne, papieroplastyka, string art., decupage) przeznaczone dla osób dorosłych),
- Rękodzielnicza (m.in.: rękodzieło praktyczne, prace z mandalą) przeznaczone dla dzieci,
- Warsztaty kulinarne (dzieci, młodzież, dorośli),
- Zajęcia multimedialne „Inspiracja”,
- Lidzbarska Aktywna Młodzież.

Na koniec 2022 r. w ośrodku zatrudnionych było 10 osób. Struktura zatrudnienia to: Dyrektor, 2 osoby starszych instruktorów, 1 animator kultury, 3 osoby na stanowisku instruktor, 1 na stanowisku referent oraz 2 osoby – pracownicy gospodarczy.

Przychód Miejsko-Gminnego Ośrodka Kultury w Lidzbarku w 2022 roku wyniósł - 886 817,81 w tym:

- dotacja podmiotowa z budżetu - 709 000,00 zł,
- dotacja celowa z budżetu na realizację zadań z zakresu profilaktyki uzależnień - 70 000,00 zł,

- Dotacja celowa z budżetu na realizację zadań z zakresu “Prezentacja potraw i wyrobów naszego regionu”- 3000,00 zł,
- Dotacja celowa “Powiatowy Konkurs Piosenki Dziecięcej i Młodzieżowej”- 2000,00 zł,
- Dotacja celowa “Powiatowy przegląd Twórczości Artystycznej Seniorów”- 2000,00 zł,
- oraz pozostałe przychody własne - 100 817,81 zł,

Wydatki jednostki w 2022r. wyniosły -806388,41 zł.

**Miejsko-Gminna Biblioteka Publiczna w Lidzbarku (MGBP)** to jednostka organizacyjna Gminy Lidzbark, posiadającą osobowość prawną, która służy zaspokajaniu i rozwijaniu potrzeb oświatowych, kulturalnych i informacyjnych oraz czytelniczych społeczeństwa Gminy, w tym upowszechnienia wiedzy i kultury.

W Bibliotece zatrudnionych było łącznie 8 pracowników (5,45 etatu), Dyrektor, 6 pracowników merytorycznych (4,75 etatu), specjalista administracyjno-finansowy (0,2 etatu) oraz pracownik obsługi (0,5 etatu).

W ramach Miejsko-Gminnej Biblioteki Publicznej w Lidzbarku działają Filie Biblioteczne w Bryńsku, Dłutowie, Kiełpinach oraz Wapiersku.

W 2022 r. zbiory Miejsko-Gminnej Biblioteki Publicznej w Lidzbarku powiększyły się o 1 795 woluminów, 186 audiobooków i 40 filmów o łącznej wartości 48 429,03 zł, które zakupiono ze środków własnych i dotacji Ministerstwa Kultury i Dziedzictwa Narodowego w ramach Programu Wieloletniego „Narodowy Program Rozwoju Czytelnictwa 2.0” Priorytet 1 - “Poprawa oferty bibliotek publicznych” Kierunek Interwencji 1.1 “Zakup i zdalny dostęp do nowości wydawniczych. Z innych źródeł (dary, przekazane za zgubione) kolekcja wzbogaciła się o 149 jednostek inwentarzowych. Prenumerowano łącznie 13 tytułów czasopism bieżących w Bibliotece Głównej oraz filiach bibliotecznych. Ze zbiorów wycofano 1 218 książek - zniszczonych, zdezaktualizowanych i nieczytanych.

Stan zbiorów na koniec 2022 roku wynosił:

- 34 526 książek,
- 1 194 audiobooki i filmy,
- 25 dokumentów elektronicznych,

W 2022 r. liczba użytkowników Biblioteki wynosiła 1 633 osoby, w tym w filiach bibliotecznych 317. Odnotowano 18.188 odwiedzin w wypożyczalniach i czytelniach

Biblioteki, udostępniono 30 183 książki i czasopisma oraz 772 jednostki zbiorów specjalnych. 6 763 osoby wzięły udział w spotkaniach i wydarzeniach organizowanych przez Bibliotekę. Udzielono 888 informacji bibliotecznych. Ponadto użytkownicy skorzystali z dostępnych stanowisk komputerowych, w tym gogli VR i konsoli do gier 4 038 razy. Biblioteka w ramach konsorcjum udostępnia książki w wersji elektronicznej na platformie Legimi i w aplikacji Empik Go. W 2022 roku z tej usługi rozdysponowano 434 kody i odnotowano 3.269 wypożyczeń.

Biblioteka oferuje czytelnikom dostęp do katalogu on-line, możliwość internetowej rezerwacji książek, posiada profile na portalach społecznościowych, stronę internetową oraz bibliotecznego bloga. Biblioteka organizuje również lekcje, warsztaty biblioteczne, pogadanki, nocne czytanie, ferie zimowe, spektakle teatralne, spotkania autorskie, wystawy, konkursy. Bierze również udział w ogólnopolskich akcjach, projektach i programach tj. dyskusyjne kluby książki, ogólnopolski tydzień bibliotek czy ogólnopolski tydzień czytania dzieciom.

Dochody Miejsko-Gminnej Biblioteki Publicznej w Lidzbarku za 2022 r. wyniosły 493 398,00 zł, w tym dotacja z Budżetu Gminy 460 500,00 zł oraz dofinansowanie ze środków Ministra Kultury i Dziedzictwa Narodowego w ramach Programu Wieloletniego „Narodowy Program Rozwoju Czytelnictwa 2.0” Priorytet 1 - “Poprawa oferty bibliotek publicznych” Kierunek interwencji 1.1. “Zakup i zdalny dostęp do nowości wydawniczych” w wysokości 20 192,00 zł, dofinansowanie w ramach projektu “Partnerstwo dla książki” na realizację autorskiego zadania “Kreatywność. Bliskość. Innowacja. Różne oblicza książki” w wysokości 8.000,00 zł. Pozostałe dochody to przychody własne jednostki.

**Miejski Ośrodek Sportu i Rekreacji w Lidzbarku (MOSiR)** jest jednostką budżetową Gminy Lidzbark, której celem jest zaspokajanie potrzeb mieszkańców w zakresie kultury fizycznej, sportu i rekreacji oraz turystyki.

Do podstawowych zadań MOSiR-u należy:

- propagowanie wychowywania fizycznego, sportu i rekreacji,
- organizowanie i obsługa zajęć, imprez sportowych, sportowo-rekreacyjnych.

Przedmiotem działalności Ośrodka jest:

- przygotowanie i udostępnianie obiektów sportowych do organizowania imprez sportowo-rekreacyjnych,

- organizowanie turniejów sportowych dla dzieci i młodzieży szkolnej oraz osób dorosłych,
- w sezonie wakacyjnym :
  - obsługa parkingu,
  - wypożyczanie sprzętu wodnego,
  - obsługa kąpieliska i zjeżdżalni,
  - prowadzenie kawiarenki CITTASLOW,
  - wynajem płyt boiskowych,
- w sezonie zimowym – obsługa lodowiska.

Miejski Ośrodek Sportu i Rekreacji administruje plażą miejską, która jest udostępniana w sezonie letnim dla mieszkańców i wczasowiczów .

Do obiektów MOSiR należą również: parking, zjeżdżalnia, zjeżdżalnia rodzinna, stacja wodna, boisko ORLIK ul. Garbuzy, boisko „ORLIK” ul. Jeleńska, park linowy, stadion, boiska sportowe udostępniane dla sekcji LKS „Wel”, na potrzeby zakładów pracy oraz dla klubów sportowych przyjeżdżających na obozy sportowe z całej Polski.

MOSiR jest administratorem hali sportowej przy ul. Nowej 10, która również jest wynajmowana dla klubów sportowych i wszystkich zainteresowanych.

Do MOSiR należy również kompleks lekkoatletyczny i lodowisko.

Od 30 maja 2021 roku przy MOSiR rozpoczęła działalność kawiarenka CITTASLOW.

Miejski Ośrodek Sportu i Rekreacji w 2022r. zorganizował imprezy sportowo rekreacyjne dla dzieci, młodzieży i dorosłych . Na uwagę zasługują następujące imprezy: turniej sołectw w piłce nożnej o puchar Burmistrza Lidzbarka, turniej plażowej piłki siatkowej o puchar Burmistrza, wyścigi w kolarstwie górskim dla dorosłych i dzieci MTB WELTRACK MARATON, bieg wilczym tropem ,festiwal biegowy „Lidzbarska 5 i 10”, liga halowa piłki nożnej.

W MOSiR Lidzbark zatrudnionych było 11 pracowników, etatów 9,5 w tym:

- dyrektor – 1 etat,
- samodzielny referent – 0,5 etatu,
- pracownik administracyjny – 0,5 etatu,

- instruktor sportu – 3,5 etatu,
- robotnik gospodarczy – 3 etaty,
- sprzątaczką – 1 etat.

W sezonie letnim MOSiR zatrudniał 3 ratowników zatrudnionych na kąpielisku na podstawie umowy zlecenia, 4 osoby zatrudnione w kawiarence na podstawie umowy zlecenia, 4 osoby zatrudnione na plaży miejskiej, w tym 1 osoba do wypożyczania sprzętu wodnego, 1 osoba do sprzątnięcia, 2 osoby do pracy na parkingu w weekendy, (1 osoba w dni robocze).

MOSiR wypracował dochód w wysokości netto 600.477,43 zł, w całości przekazany na konto Gminy. Jest to dochód z tytułu wynajmu obiektów będących w zarządzaniu przez MOSiR, z parkingu, kawiarenki, zjeżdżalni i wypożyczalni sprzętu wodnego, toalet, parku linowego lodowiska, dofinansowanie do wynagrodzenia z PUP Działdowo oraz otrzymane odszkodowania z firmy ubezpieczeniowej.

Wydatki MOSiR w 2022r. wyniosły 1.611.789,71 zł, w tym 26.000,00 zł nagrody dla sportowców.

## **10. Wyposażenie w infrastrukturę techniczną, gospodarka odpadami, mienie komunalne i ład przestrzenny**

### **WODOCIĄGI, KANALIZACJA ORAZ INFRASTRUKTURA DROGOWA**

Biorąc pod uwagę stan wyposażenia Gminy Lidzbark w infrastrukturę wodno-kanalizacyjną należy zauważyć stały wzrost liczby przyłączy do sieci wodociągowej i kanalizacyjnej w ostatnich latach. Na koniec 2022 r. na terenie Gminy funkcjonowała sieć wodociągowa o łącznej długości 195,9 km, do której prowadziło 3 475 przyłączy. Sieć kanalizacyjna liczyła 64,4 km długości, a liczba przyłączy prowadzących do zbiorczej kanalizacji sanitarnej 1406 szt.

#### **Drogi**

Długość dróg gminnych ogółem wynosi 203 km, w tym 43 km dróg o utwardzonej nawierzchni. Na terenach miejskich dróg jest 15,64 km, zaś na wiejskich mamy 187,36 km dróg. W ciągach drogowych znajduje się 16 obiektów mostowych oraz 11 przejazdów kolejowych.

W 2022 roku wykonano nawierzchnie utwardzone:

- przebudowa drogi gminnej w m. Wlewska 0,05 km,

- przebudowa drogi gminnej w m. Jamielnik 0,322 km,
- przebudowa drogi gminnej w m. Jamielnik 0,102 km,
- przebudowa drogi w miejscowości Zalesiu 0,600 km,
- przebudowa dróg przy ul. Jeleńskiej w Lidzbarku 0,008 km,
- przebudowa dróg i chodników w m. Kiełpinach 0,336 km,
- przebudowa drogi Wąpiersk - Koty 3,3 km,
- przebudowa ulicy Brzozowej w Lidzbarku 0,880 km.

W 2021 roku wykonano lub przebywano w sumie 5,596 km.

### **GOSPODARKA ODPADAMI**

Gmina Lidzbark jest członkiem Ekologicznego Związku Gmin „Działdowszczyzna” w Działdowie, który przejął zadania gospodarki odpadami komunalnymi. Realizując ustawę z dnia 13 września 1996 r. o utrzymaniu czystości i porządku w gminach (Dz.U.2022.2519 ze zm.) Związek zapewnia warunki funkcjonowania selektywnego zbierania i odbierania odpadów komunalnych. Zasady utrzymania czystości i porządku na terenie Miasta i Gminy Lidzbark reguluje Regulamin stanowiący załącznik do Uchwały Nr XXXI/277/21 Rady Miejskiej w Lidzbarku z dnia 29 marca 2021 roku w sprawie Regulaminu utrzymania czystości i porządku na terenie Miasta i Gminy Lidzbark (Warmi.2021.1700)

Zgodnie z Regulaminem właściciele nieruchomości obowiązani są do prowadzenia selektywnego zbierania odpadów komunalnych w podziale na następujące frakcje:

- 1) papier;
- 2) szkło;
- 3) metale;
- 4) tworzywa sztuczne;
- 5) odpady opakowaniowe wielomateriałowe;
- 6) bioodpady;
- 7) przeterminowane leki;
- 8) odpady niekwalifikujące się do odpadów medycznych powstałych w gospodarstwie domowym w wyniku przyjmowania produktów leczniczych w formie iniekcji i prowadzenia monitoringu poziomu substancji we krwi, w szczególności igły i strzykawki;
- 9) tekstylia i odzież;
- 10) chemikalia;
- 11) zużyte baterie i akumulatory;

- 12) zużyty sprzęt elektryczny i elektroniczny;
- 13) meble i inne odpady wielkogabarytowe;
- 14) odpady budowlane i rozbiórkowe stanowiące odpady komunalne;
- 15) zużyte opony;
- 16) popiół z palenisk domowych.

Regulamin określa szczegółowy sposób postępowania z odpadami komunalnymi na terenie nieruchomości.

Ilość odpadów komunalnych odebranych i zebranych z terenu Gminy Lidzbark w 2022 r. z podziałem na rodzaje odpadów przedstawiono w tabeli poniżej.

**Tabela 41. Ilość odebranych i zebranych odpadów komunalnych w 2022 r. \***

Kod odpadów	Rodzaj odpadów	Masa odebranych odpadów komunalnych [Mg]
200301	Niesegregowane (zmieszane) odpady komunalne	1739,36
200307	Odpady wielkogabarytowe	216,84
200102	Szkło	270,64
200139	Tworzywa sztuczne	221,26
200101	Papier i tektura	66,56
200199	Inne niewymienione frakcje zbierane w sposób selektywny	721,22
200201	Odpady ulegające biodegradacji	737,18
200136	Zużyte urządzenia elektryczne i elektroniczne inne niż wymienione w 20 01 21, 20 01 23 i 20 01 35	21,24
200303	Odpady z czyszczenia ulic i placów	16,82
15 01 01	Opakowania z papieru i tektury	0,12
15 01 02	15 01 02 Opakowania z tworzyw sztucznych	0,06
15 01 06	Zmieszane odpady opakowaniowe	0,14
16 01 03	Zużyte opony	6,02
16 02 14	Zużyte urządzenia inne niż wymienione w 16 02 09 do 16 02 13	0,38
17 01 01	Odpady betonu oraz gruz betonowy z rozbiórek i remontów	115,76
17 09 04	Zmieszane odpady z budowy, remontów i demontażu inne niż wymienione w 17 09 01, 17 09 02 i 17 09 03	60,22
<b>SUMA</b>		<b>4193,82</b>

\*Na podstawie informacji Ekologicznego Związku Gmin Działdowszczyzna z dnia 13.03.2023 r.

### **MIENIE KOMUNALNE**

Na dzień 31.12.2022 r. mienie Gminy Lidzbark stanowiło 1601 działek o łącznej powierzchni 454,9947 ha (bez gruntów oddanych w użytkowanie wieczyste) i wartości 89 271 956 zł.

Ponadto Gmina Lidzbark:

- 1) była właścicielem 160 działek o łącznej pow. 11,0911 ha i wartości 1 931 182 zł oddanych w użytkowanie wieczyste,



- 2) posiadała w użytkowaniu wieczystym grunty (10 działek o łącznej powierzchni 0,3179 ha) będące własnością Skarbu Państwa i była właścicielem usytuowanych na tych gruntach budynków. Łączna wartość nieruchomości wynosiła 1 059 478 zł,
- 3) posiadała 95 nieruchomości o łącznej powierzchni 35,1492 ha i łącznej wartości 1 760 710 zł.

Zmiany, które nastąpiły w stanie mienia Gminy Lidzbark w 2022 roku:

1. sprzedano:
  - a) 6 lokali mieszkalnych,
  - b) 13 działek o łącznej pow. 1,7686 ha w drodze przetargu,
  - c) 2 działki o łącznej pow. 0,9127 ha na rzecz użytkowników wieczystych,
  - d) 1 działkę o pow. 0,0125 ha w drodze bezprzetargowej,
  - e) 1 działkę o pow. 4,93 ha w drodze zamiany,
2. dokonano aportu 2 działek o łącznej pow. 0,3360 ha na rzecz spółki pod nazwą Społeczna Inicjatywa Mieszkaniowa KZN-Północ Sp. z o.o. z siedzibą w Olsztynie,
3. na mocy decyzji Starosty Działdowskiego 5 działek o łącznej pow. 0,3853 ha stało się własnością Powiatu Działdowskiego,
4. od osób fizycznych, w związku z wydanymi przez Burmistrza Lidzbarka decyzjami podziałowymi Gmina Lidzbark nabyła 2 działki o łącznej pow. 0,5312 ha,
5. na podstawie umów sprzedaży Gmina Lidzbark nabyła 3 działki o pow. 1,3154 ha,
6. w drodze umowy darowizny Gmina Lidzbark nabyła 5 działek o łącznej pow. 0,9650 ha,
7. w związku z decyzjami wydanymi przez Wojewodę Warmińsko-Mazurskiego w Olsztynie, potwierdzającymi nabycie przez Gminę Lidzbark nieruchomości zajętych pod drogi publiczne i nieruchomości rolnej, zasób Gminy zwiększył się o 10 działek o pow. 0,6023 ha,
8. w drodze umowy zamiany Gmina nabyła 2 działki o łącznej pow. 1,7354 ha,
9. podpisano 17 umów w sprawie ustanowienia służebności przesyłu na nieruchomościach stanowiących własność Gminy Lidzbark, w tym:
  - 8 umów z Energa-Operator Spółką Akcyjną z siedzibą w Gdańsku,
  - 9 umów z Polską Spółką Gazownictwa sp. z o.o. z siedzibą w Tarnowie.

## ŁAD PRZESTRZENNY

Planowanie przestrzenne to proces ciągły, wymagający okresowej oceny przyjętych kierunków polityki przestrzennej, określonej w studium uwarunkowań i kierunków zagospodarowania przestrzennego gminy, które stanowią zbiór wytycznych dla opracowywanych miejscowych planów zagospodarowania przestrzennego, wieloletnich planów inwestycyjnych i innych opracowań specjalistycznych realizowanych dla potrzeb gminy. Studium uwarunkowań i kierunków zagospodarowania przestrzennego miasta i gminy Lidzbark przyjęto Uchwałą Rady Miejskiej w Lidzbarku nr XXIX/249/17 z dnia 28 marca 2017 r. Przeprowadzona analiza dokumentów planistycznych, ruchu budowlanego, zainteresowania inwestycyjnego określa plan działań:

- ukończenie sporządzanych miejscowych planów zagospodarowania przestrzennego,
- możliwość przystąpienia do sporządzenia miejscowych planów zagospodarowania przestrzennego lub dokonania zmian obecnie obowiązujących miejscowych planów zagospodarowania przestrzennego.

W tabeli poniżej przedstawiono wykaz obowiązujących miejscowych planów zagospodarowania przestrzennego.

**Tabela 42. Obowiązujące na terenie Gminy Lidzbark miejscowe plany zagospodarowania przestrzennego**

Lp.	Uchwała	Przedmiot ustaleń planu
1.	Uchwała Nr XIX/120/96 Rady Miejskiej w Lidzbarku z dnia 30 lipca 1996 r. w sprawie uchwalenia zmiany miejscowego planu ogólnego zagospodarowania przestrzennego miasta Lidzbarka	Miasto Lidzbark – tereny produkcyjne i usługowe, infrastruktura techniczna
2.	Uchwała Nr XXII/145/96 Rady Miejskiej w Lidzbarku z dnia 30 grudnia 1996 r. w sprawie uchwalenia zmiany miejscowego planu ogólnego zagospodarowania przestrzennego gminy Lidzbark w miejscowości Cibórz	Gmina – tereny zabudowy mieszkaniowej jednorodzinnej
3.	Uchwała Nr XXII/146/96 Rady Miejskiej w Lidzbarku z dnia 30 grudnia 1996 r. w sprawie uchwalenia zmiany miejscowego planu ogólnego zagospodarowania przestrzennego gminy Lidzbark	Gmina – tereny zabudowy mieszkaniowej, zabudowy usługowej, zabudowy produkcyjnej
4.	Uchwała Nr XXVII/197/97 Rady Miejskiej w Lidzbarku z dnia 24 lipca 1997 r. w sprawie uchwalenia zmiany miejscowego planu ogólnego zagospodarowania przestrzennego gminy Lidzbark w miejscowości Nowy Zieluń (przeznaczenie terenu pod budownictwo lotniskowe)	Gmina – tereny zabudowy lotniskowej
5.	Uchwała Nr XXVII/198/97 Rady Miejskiej w Lidzbarku z dnia 24 lipca 1997 r. w sprawie uchwalenia zmiany miejscowego planu ogólnego zagospodarowania przestrzennego miasta Lidzbarka, w obszarze oznaczonym symbolem B 32 RPU	Miasto Lidzbark – tereny usług handlowych i budowlanych (tartak)
6.	Uchwała Nr XXVII/199/97 Rady Miejskiej w Lidzbarku z dnia 24 lipca 1997 r. w sprawie uchwalenia zmiany miejscowego planu ogólnego zagospodarowania przestrzennego miasta Lidzbarka, w obszarze oznaczonym symbolem A 48 ZP	Miasto Lidzbark - tereny usług turystyki
7.	Uchwała Nr XXVII/196/97 Rady Miejskiej w Lidzbarku z dnia 24 lipca 1997 r. w sprawie uchwalenia zmiany miejscowego planu ogólnego zagospodarowania przestrzennego gminy Lidzbark w miejscowości Ciechanówko (przeznaczenie terenu pod budowę wysypiska nieczystości stałych)	Gmina – teren wysypiska nieczystości stałych
8.	Uchwała Nr XXVIII/209/97 Rady Miejskiej w Lidzbarku z dnia 16 września 1997 r. w sprawie uchwalenia zmiany miejscowego planu ogólnego zagospodarowania przestrzennego gminy Lidzbark w miejscowości Ciechanówko (działki nr: 198 i 200)	Gmina – tereny usług turystyki
9.	Uchwała Nr XXXI/233/97 Rady Miejskiej w Lidzbarku z dnia 23 grudnia 1997 r. w sprawie uchwalenia zmiany miejscowego planu zagospodarowania przestrzennego gminy Lidzbark w miejscowości Tarczyny (przeznaczenie terenu pod budownictwo lotniskowe);	Gmina – tereny zabudowy lotniskowej
10.	Uchwała Nr IX/169/99 Rady Miejskiej w Lidzbarku z dnia 29 kwietnia 1999 r. w sprawie uchwalenia zmiany miejscowego planu zagospodarowania przestrzennego gminy Lidzbark w granicach działki nr 7/6 w miejscowości Wlewsk	Gmina – tereny zabudowy mieszkaniowej i gospodarczej
11.	Uchwała Nr XIII/111/99 Rady Miejskiej w Lidzbarku z dnia 10 listopada 1999 r. w sprawie zmiany miejscowego planu ogólnego zagospodarowania przestrzennego miasta Lidzbarka w obszarach oznaczonych symbolami: A39 ZP i A42 MN	Miasto Lidzbark – tereny produkcyjne
12.	Uchwała Nr XVII/153/2000 Rady Miejskiej w Lidzbarku z dnia 23 marca 2000 r. w sprawie uchwalenia zmiany miejscowego planu zagospodarowania przestrzennego miasta Lidzbarka w obszarze oznaczonym w planie symbolem A7MWu	Miasto Lidzbark – tereny zabudowy mieszkaniowo-usługowej
13.	Uchwała Nr IX/67/07 Rady Miejskiej w Lidzbarku z dnia 28 czerwca 2007 r. w sprawie uchwalenia miejscowego planu zagospodarowania przestrzennego terenu działek Nr: 2, 3, 4, 5, 6, 7, 8/1, 8/2, 8/3, 8/4, 8/5, 8/6, 8/7, 8/8, 8/9, 8/10, 8/11,	Miasto Lidzbark – tereny zabudowy mieszkaniowej jednorodzinnej, tereny zabudowy usługowej, zieleni

Lp.	Uchwała	Przedmiot ustaleń planu
	8/12, 9, 10, 11, 12, 13 obręb 1 Lidzbark, ul. Chopina	parkowa
14.	Uchwała Nr XXI/154/08 Rady Miejskiej w Lidzbarku z dnia 25 lipca 2008 r. w sprawie uchwalenia miejscowego planu zagospodarowania przestrzennego miasta Lidzbark w obrębie geodezyjnym 4	Miasto Lidzbark – tereny usług, parkingu i zieleni urządzonej
15.	Uchwała Nr XX/150/08 Rady Miejskiej w Lidzbarku z dnia 26 czerwca 2008 r. w sprawie uchwalenia miejscowego planu zagospodarowania przestrzennego terenu działek Nr: 241/1, 241/2 i 241/3 obręb Jamielnik, gmina Lidzbark	Gmina – tereny zabudowy mieszkaniowej jednorodzinnej
16.	Uchwała Nr XXI/155/08 Rady Miejskiej w Lidzbarku z dnia 25 lipca 2008 r. w sprawie uchwalenia miejscowego planu zagospodarowania przestrzennego gminy Lidzbark w obrębie Ciechanówko	Gmina – tereny zabudowy mieszkaniowej jednorodzinnej, usług turystyki, zieleni urządzonej
17.	Uchwała Nr XXI/156/08 Rady Miejskiej w Lidzbarku z dnia 25 lipca 2008 r. w sprawie uchwalenia miejscowego planu zagospodarowania przestrzennego gminy Lidzbark w obrębie geodezyjnym Klonowo	Gmina – tereny zabudowy produkcyjnej i usługowej
18.	Uchwała Nr XXIX/226/09 Rady Miejskiej w Lidzbarku z dnia 30 kwietnia 2009 r. w sprawie uchwalenia miejscowego planu zagospodarowania przestrzennego gminy Lidzbark w obrębie geodezyjnym Cibórz	Gmina – obszar i teren górniczy
19.	Uchwała nr V/24/18 Rady Miejskiej w Lidzbarku z dnia 28 grudnia 2018 r. w sprawie uchwalenia miejscowego planu zagospodarowania przestrzennego w obrębie geodezyjnym Jamielnik oraz Klonowo, gmina Lidzbark	Gmina – tereny zabudowy mieszkaniowej jednorodzinnej, zabudowy mieszkaniowej jednorodzinnej i usługowej nieuciążliwej, zabudowy usługowej, zabudowy zagrodowej, zabudowy usług publicznych, zieleni urządzonej, lasów, rolnicze, infrastruktury technicznej, publicznych dróg
20.	Uchwała nr X/89/19 Rady Miejskiej w Lidzbarku z dnia 4 lipca 2019 r. w sprawie zmiany miejscowego planu zagospodarowania przestrzennego obręb Cibórz, ul. Jeleńska	Gmina – tereny zabudowy mieszkaniowej jednorodzinnej, zabudowy mieszkaniowej jednorodzinnej i usługowej, zabudowy usługowej, tereny zabudowy usługowej, produkcyjnej, składów i magazynów, tereny zieleni urządzonej, tereny infrastruktury technicznej - elektroenergetyka, tereny dróg publicznych – klasy lokalnej, tereny dróg publicznych – klasy dojazdowej, teren drogi wewnętrznej
21.	Uchwała nr XVI/148/20 Rady Miejskiej w Lidzbarku z dnia 15 stycznia 2020 r. w sprawie uchwalenia zmiany miejscowego planu zagospodarowania przestrzennego terenu działek Nr: 2, 3, 4, 5, 6, 7, 8/1, 8/2, 8/3, 8/4, 8/5, 8/6, 8/7, 8/8, 8/9, 8/10, 8/11, 8/12, 9, 10, 11, 12, 13 obręb 1 Lidzbark, ul. Chopina	Miasto Lidzbark – tereny zabudowy mieszkaniowej jednorodzinnej, tereny zabudowy usługowej (usługi publiczne), tereny zieleni urządzonej, tereny publicznych dróg dojazdowych oraz tereny dróg wewnętrznych.
22.	Uchwała nr XXX/263/21 Rady Miejskiej w Lidzbarku z dnia 23 lutego 2021 r. w sprawie miejscowego planu zagospodarowania przestrzennego w rejonie ul. Główny Dworzec i ul. Działdowskiej w Lidzbarku	Miasto Lidzbark – tereny zabudowy usługowej, produkcyjnej, składów i magazynów, tereny lasów i dolesień, tereny zabudowy mieszkaniowej jednorodzinnej z usługami, tereny zabudowy usługowej, tereny komunikacji – parking, tereny dróg publicznych
23.	Uchwała nr XXX/265/21 Rady Miejskiej w Lidzbarku z dnia 23 lutego 2021 r. w sprawie miejscowego planu zagospodarowania przestrzennego w obrębie geodezyjnym Kiełpiny, gmina Lidzbark	Gmina Lidzbark – tereny zabudowy rekreacji indywidualnej, tereny zabudowy mieszkaniowej jednorodzinnej, tereny zabudowy mieszkaniowej

Lp.	Uchwała	Przedmiot ustaleń planu
		jednorodzinnej z usługami, tereny usług sportu i usług turystyki, tereny rolne, tereny zabudowy zagrodowej, tereny lasów, tereny dróg wewnętrznych
24	Uchwała nr XXX/264/21 w sprawie uchwalenia miejscowego planu zagospodarowania przestrzennego, obręb Jamielnik, gmina Lidzbark (wzdłuż drogi do m. Bełk)	Gmina Lidzbark – tereny zabudowy mieszkaniowej jednorodzinnej, tereny zabudowy mieszkaniowej jednorodzinnej i usługowej, tereny zabudowy produkcyjnej i usługowej, tereny zabudowy zagrodowej, tereny rolnicze, tereny lasów, tereny wód powierzchniowych, tereny dróg publicznych i wewnętrznych.
25	Uchwała nr XXXV/308/21 w sprawie miejscowego planu zagospodarowania przestrzennego w południowo - wschodniej części gminy Lidzbark – obszar A	Gmina Lidzbark – tereny zabudowy mieszkaniowej jednorodzinnej i usługowej, tereny zabudowy zagrodowej, tereny rolnicze, tereny lasów, tereny dróg publicznych klasy dojazdowej.
26	Uchwała nr XLIV/373/22 w sprawie miejscowego planu zagospodarowania przestrzennego w obrębie ewidencyjnym 4 miasta Lidzbark	Miasto Lidzbark – tereny zabudowy mieszkaniowej wielorodzinnej, tereny zabudowy mieszkaniowej wielorodzinnej i usługowej, tereny zabudowy mieszkaniowej jednorodzinnej i usługowej, tereny zabudowy usługowej, tereny zieleni objęte formą ochrony przyrody, teren publicznej drogi zbiorczej, tereny publicznych dróg dojazdowych, tereny dróg wewnętrznych, tereny ciągu pieszo – jezdnego.

W tabeli poniżej przedstawiono obowiązujące Uchwały w sprawie przystąpienia do sporządzenia miejscowych planów zagospodarowania przestrzennego.

**Tabela 43. Obowiązujące na terenie Gminy Lidzbark uchwały w sprawie przystąpienia do sporządzenia miejscowych planów zagospodarowania przestrzennego**

Lp.	Uchwała intencyjna
1.	Uchwała nr V/42/18 Rady Miejskiej w Lidzbarku z dnia 28 grudnia 2018 r. w sprawie przystąpienia do sporządzenia miejscowego planu zagospodarowania przestrzennego w południowo – wschodniej części gminy Lidzbark – obszar A
2.	Uchwała nr XVII/165/2020 Rady Miejskiej w Lidzbarku z dnia 19 lutego 2020 r. w sprawie przystąpienia do sporządzenia miejscowego planu zagospodarowania przestrzennego „tereny eksploatacji kopalni” w obrębie ewidencyjnym 4 miasta Lidzbark i obrębie ewidencyjnym Cibórz.

Na podstawie ustawy o planowaniu i zagospodarowaniu przestrzennym, w przypadku braku miejscowego planu zagospodarowania przestrzennego określenie sposobów zagospodarowania i warunków zabudowy terenu następuje w drodze decyzji o warunkach zabudowy i zagospodarowania terenu. W tabeli poniżej przedstawiono liczbę decyzji o warunkach zabudowy wydanych w latach 2020 – 2022 z podziałem na rodzaje inwestycji. Analiza wyżej wymienionych decyzji pozwala ocenić zainteresowanie inwestycyjne na terenie gminy. Przeniesienia decyzji oraz umorzenia spraw zostały wyłączone z analizy. Od początku 2020 r. do końca 2022 r. w gminie Lidzbark wydano łącznie 279 decyzji o warunkach zabudowy. Najwięcej decyzji o warunkach zabudowy wydano w roku 2020, zaś najmniej decyzji wydano w 2022. Spadek ilości wydanych decyzji może być spowodowany epidemią koronawirusa, inflacją oraz niepewną sytuacją gospodarczą. Rozmieszczenie przestrzenne wydawanych decyzji jest zróżnicowane. Same decyzje o warunkach zabudowy nie odzwierciedlają w pełni zainteresowania inwestycyjnego na terenie gminy, ponieważ część obszaru miasta i gminy Lidzbark objęta jest miejscowymi planami zagospodarowania przestrzennego. Decyzje o warunkach zabudowy dla zabudowy o charakterze zabudowy mieszkaniowej jednorodzinnej stanowią prawie 52 % wszystkich decyzji w analizowanym okresie. Następnie największym zainteresowaniem charakteryzowała się zabudowa zagrodowa (22,9%), odnawialne źródła energii (9,7 %) oraz zabudowa wielorodzinna (3,9 %).

**Tabela 44. Liczba decyzji o warunkach zabudowy i zagospodarowania terenu wydanych w latach 2020 – 2022**

Rodzaj zabudowy	2020	2021	2022	Razem	%
Zabudowa mieszkaniowa jednorodzinna	58	54	32	144	51,6
Zabudowa mieszkaniowa wielorodzinna	5	3	3	11	3,9
Zabudowa zagrodowa	35	21	8	64	22,9
Zabudowa usługowa	4	1	1	6	2,2
Zabudowa mieszkaniowo – usługowa	4	2	1	7	2,5
Zabudowa produkcyjna i magazynowa	4	1	1	6	2,2
Zabudowa rekreacyjna	3	4	1	8	2,8
Inne	1	1	4	6	2,2
Odnawialne źródła energii	6	8	13	27	9,7
<b>Ogółem decyzje o warunkach zabudowy</b>	<b>120</b>	<b>95</b>	<b>64</b>	<b>279</b>	<b>100 %</b>

Źródło: Dane Urzędu Miasta i Gminy Lidzbark

W mieście i gminie Lidzbark wydaje się również zmiany wcześniejszych decyzji.

**Tabela 45. Zmiany decyzji o warunkach zabudowy wydane w latach 2020 – 2022**

Rok	Liczba wydanych decyzji
2020	13
2021	8

2022	14
Razem	35

Źródło: Dane Urzędu Miasta i Gminy Lidzbark

Reasumując, na terenie miasta i gminy Lidzbark wydaje się dużo decyzji ustalających warunki zabudowy, co świadczy o dużym zainteresowaniu inwestycyjnym. Powodem powyższego jest na pewno ośrodek miejski, jakim jest Lidzbark oraz przyrodniczy charakter gminy, który przyciąga coraz więcej mieszkańców dużych aglomeracji miejskich.

W poniższej tabeli przedstawiono liczbę inwestycji, dla których odmówiono wydania decyzji o warunkach zabudowy na terenie miasta i gminy Lidzbark w latach 2020 – 2022. Odmowy ustalenia warunków zabudowy spowodowane były głównie analizą zabudowy sąsiedniej, która uniemożliwiała realizację wnioskowanych inwestycji oraz sprzecznością z przepisami odrębnymi m.in. ochrony przyrody.

**Tabela 46. Odmowy wydania decyzji o warunkach zabudowy w latach 2020 – 2022**

Rok	Liczba wydanych decyzji odmownych
2020	11
2021	12
2022	8
Razem	31

Źródło: Dane Urzędu Miasta i Gminy Lidzbark

Od początku 2020 r. do końca 2022 r. w gminie Lidzbark wydano łącznie 33 decyzje o ustaleniu lokalizacji inwestycji celu publicznego. Liczba wydanych decyzji celu publicznego utrzymuje się na stałym poziomie. Najwięcej decyzji celu publicznego wydano w zakresie infrastruktury technicznej – ok. 85 % wszystkich decyzji. Najwięcej decyzji dotyczyło sieci elektroenergetycznych. W analizowanym okresie nie wydano żadnej decyzji o ustaleniu lokalizacji inwestycji celu publicznego o znaczeniu wojewódzkim i krajowym, jak i na terenach zamkniętych.



**Tabela 47. Decyzje o ustaleniu lokalizacji inwestycji celu publicznego wydane w latach 2020 – 2022**

<b>Rodzaj inwestycji</b>	<b>2020</b>	<b>2021</b>	<b>2022</b>	<b>Razem</b>	<b>%</b>
Infrastruktura techniczna	9	9	10	28	84,8
Infrastruktura komunikacyjna	1	0	0	1	3,05
Obiekty użyteczności publicznej	1	1	1	3	9,1
Inne	0	1	0	1	3,05
<b>Ogółem decyzje o ustaleniu LICP</b>	<b>11</b>	<b>11</b>	<b>11</b>	<b>33</b>	<b>100 %</b>

## **11. Ochrona środowiska naturalnego**

Na terenie Miasta i Gminy Lidzbark występują następujące formy ochrony przyrody:

### **1. Obszary Chronionego Krajobrazu:**

- Okolice Rybna i Lidzbarka,
- Dolina Górnej Wkry,
- Otuliny Welskiego Parku Krajobrazowego – Słup.

### **2. Rezerваты Przyrody:**

- Klonowo,
- Bagno Koziana,
- Jar Brynicy.

### **3. Parki Krajobrazowe:**

- Welski Park Krajobrazowy,
- Górznieńsko-Lidzbarski Park Krajobrazowy.

### **4. Obszary Natura 2000:**

- Przełomowa Dolina Rzeki Wel,
- Ostoja Lidzbarska,
- Ostoja Welska,
- Dolina Wkry i Mławki.

### **5. Użytki ekologiczne:**

- Kurojady,
- Bładowo,
- Studnia Nietoperzowa Zalesie,
- Torfowisko Wąpierskie,
- Chełsty,

### **6. Pomniki przyrody**

W tabeli poniżej przedstawiono szczegółowy wykaz pomników przyrody na terenie Gminy Lidzbark.

Tabela 48. Pomniki przyrody na terenie Gminy Lidzbark

L.p.	Nr. Ew.	Obiekt	Obwód (cm)	Wysokość (m)	Lokalizacja	Rok uznania
1	59/52	dąb sp Quercus sp.	375	32	N-ctwo Lidzbark, L-ctwo Sarnia Góra oddz. 229, przy drodze publicznej Górzno Klonowo	Dz. Urz. WRN w Ciechanowie Nr 8/53 z 1953 r.
2	60/52	dąb sp Quercus sp.	315	32	N-ctwo Lidzbark, L-ctwo Sarnia Góra oddz. 236c, przy drodze oddziałowej	Dz. Urz. WRN w Ciechanowie Nr 8/53 z 1953 r.
3	61/52	dąb sp Quercus sp.	340	22	N-ctwo Lidzbark, L-ctwo Lidzbark oddz. 200, na skarpie nad jez. Lidzbarskim	Dz. Urz. WRN w Ciechanowie Nr 8/53 z 1953 r.
4	52/113/78	jałowiec pospolity Juniperus communis - 3 szt. (2 szt. w formie krzewów o zwartej koronie)	1250 – obwód korony 507 – obwód korony 47	7	w. Nowy Zieluń, w odległości ok. 200 m od szosy Lubowidz-Lidzbark, w administracji N-ctwa	Dz. Urz. WRN w Ciechanowie Nr 57 poz. 43 z 23.10.1978 r. Kom. Woj. Ciech. z dn. 17.08.1978 r.
5	87/148/79	jesion wyniosły Fraxinus excelsior	343	21	w. Dłutowo, teren parku podworskiego	Dz. Urz. WRN w Ciechanowie Nr 5 poz. 39 z 29.12.1979 r. Kom. Woj. Ciech. z 23.11.1979r.
6	99/160/80	lipa drobnolistna Tilia cordata - 2 szt.	320, 287	19	m. Lidzbark, przy kościele	Dz. Urz. WRN w Ciechanowie Nr 7 poz. 53 z 06.12.1980 r. Kom. Woj. Ciech. z 4.08.1980 r.
7	100/161/80	dąb szypułkowy Quercus robur	274	20	m. Lidzbark, teren skweru przed stacją PKP w Lidzbarku	Dz. Urz. WRN w Ciechanowie Nr 7 poz. 53 z 06.12.1980 r. Kom. Woj. Ciech. z 4.08.1980 r.
8	111/172/80	jałowiec pospolity Juniperus communis	76	7	w. Tarczyny, grunt między własnością b. PGR-u i p. K. Kowalskiego, po prawej stronie drogi Kiełpiny - Tarczyny w odl. 50 m	Dz. Urz. WRN w Ciechanowie Nr 8 poz. 63 z 31.12.1980 r. Kom. Woj. Ciech. z 15.12.1980 r.
9	254/315/86	dąb szypułkowy Quercus robur	234	19	m. Lidzbark przy Kościele Ewangelickim	Dz. Urz. WRN w Ciechanowie Nr 14 poz. 371 z 31.12.1986 r. Zarz. Nr 29/86 Woj. Ciech. z 1.12.1986 r.
10	262/323/86	jesion wyniosły Fraxinus excelsior	433	20	m. Lidzbark, rosnący przy budynku N-ctwa Lidzbark	Dz. Urz. WRN w Ciechanowie Nr 14 poz. 371 z 31.12.1986 r. Zarz. Nr 29/86 Woj. Ciech. z 1.12.1986 r.
11	263/324/86	dąb szypułkowy Quercus robur - 5 szt.	203 – 410	22 – 30	w. Klonowo, N-ctwo Lidzbark, L-ctwo Sarnia Góra, w sąsiedztwie składnicy drewna	Dz. Urz. WRN w Ciechanowie Nr 14 poz. 371 z 31.12.1986 r. Zarz. Nr 29/86 Woj. Ciech. z 1.12.1986 r.
12	264/325/86	dąb szypułkowy Quercus robur - aleja 51 szt.	69 – 351	18	Wzdłuż drogi biegnącej od N-ctwa Lidzbark w kierunku Piaseczna	Dz. Urz. WRN w Ciechanowie Nr 14 poz. 371 z 31.12.1986 r. Zarz. Nr 29/86 Woj. Ciech. z 1.12.1986 r. Dz. Urz. Woj. Warm.-Maz Nr 161 poz. 2463 z 22.09.2011 r. Dz. Urz. Woj. Warm.-Maz. poz. 475 z 01.02.2017 r.

L.p.	Nr. Ew.	Obiekt	Obwód (cm)	Wysokość (m)	Lokalizacja	Rok uznania
						Dz. Urz. Woj. Warm-Maz. poz. 1965 z 10.04.2019 r.
13	319/380/89	klon pospolity Acer platanoides - 8 szt., lipa drobnolistna Tilia cordata - 8 szt., brzoza brodawkowata Betula pendula - 1 szt., dąb szypułkowy Quercus robur	167 - 275 186 - 305 247, 172 192	20 - 24	N-ctwo Lidzbark, L-ctwo Sarnia Góra oddz. 187-wzdłuż drogi dojazdowej do osady leśniczego, od szosy Lidzbark - Brodnica	Dz. Urz. Woj. Ciech. Nr 12 poz. 345 z 20.12.1989 r. Zarz. Nr 35/89 Woj. Ciech. z 30.11.1989 r.
14	325/386/89	lipa drobnolistna Tilia cordata	336	20	m. Lidzbark Welski, ul. Garbuzy	Dz. Urz. Woj. Ciech. Nr 12 poz. 345 z 20.12.1989 r. Zarz. Nr 35/89 Woj. Ciech. z 30.11.1989 r.
15	330/391/89	dąb szypułkowy Quercus robur	330	20	w. Klonowo- przy stacji PKP, przy budynku administrowanym przez N-ctwo Lidzbark	Dz. Urz. Woj. Ciech. Nr 12 poz. 345 z 20.12.1989 r. Zarz. Nr 35/89 Woj. Ciech. z 30.11.1989 r.
16	331/392/89	klon pospolity Acer platanoides	340	21	m. Lidzbark Welski, ul. Garbuzy	Dz. Urz. Woj. Ciech. Nr 12 poz. 345 z 20.12.1989 r. Zarz. Nr 35/89 Woj. Ciech. z 30.11.1989 r.
17	333/394/89	grusza pospolita Pyrus communia	410	16	w. Wapiersk, dz. Nr 120 własność p. A. Sandwickiego	Dz. Urz. Woj. Ciech. Nr 12 poz. 345 z 20.12.1989 r. Zarz. Nr 35/89 Woj. Ciech. z 30.11.1989 r.
18	361/422/93	dąb szypułkowy Quercus robur	352	21	m. Kurojady, teren ośrodka wypoczynkowego	Dz. Urz. Woj. Ciech. Nr 4 poz. 21 z 12.03.1993 r. Rozp. Nr 4/93 Woj. Ciech. z 03.03.1993 r.
19	363/424/93	lipa drobnolistna Tilia cordata - 218 szt., klon pospolity Acer platanoides - 37 szt., klon jawor Acer pseudoplatanus - 10 szt., kasztanowiec biały Aesculus hippocastanum, brzoza brodawkowata Betula pendula - 6 szt., sosna pospolita Pinus silvestris - 2 szt., świerk pospolity Picea abies - 4 szt., olsza - 2 szt., dąb szypułkowy Quercus robur	80 - 345	19 - 25	m. Lidzbark Welski, ciąg spacerowy nad jez. Lidzbarskim	Dz. Urz. Woj. Ciech. Nr 11 poz. 76 z 30.07.1993 r. Rozp. Nr 22/93 Woj. Ciech. z 20.07.1993 r.
20	366/427/93	lipa drobnolistna Tilia cordata	445	17	N-ctwo Lidzbark, L-ctwo Borówno oddz. 120i	Dz. Urz. Woj. Ciech. Nr 11 poz. 76 z 30.07.1993 r. Rozp. Nr 22/93 Woj. Ciech. z 20.07.1993 r.
21	369/430/94	dąb szypułkowy Quercus robur	320	22	N-ctwo Lidzbark Welski, L-ctwo Sarnia Góra oddz. 245b, nad jez. Wlecz	Dz. Urz. Woj. Ciech. Nr 3 poz. 16 z 28.02.1994 r. Rozp. Nr 5/94 Woj. Ciech. z 03.02.1994 r.

Lp.	Nr. Ew.	Obiekt	Obwód (cm)	Wysokość (m)	Lokalizacja	Rok uznania
22	371/432/94	dąb szypułkowy <i>Quercus robur</i>	390	28	N-ctwo Lidzbark, oddz. 238g, ok. 5 m na N od brzegu jez. Zwórzno	Dz.Urz. Woj. Ciech. Nr 3 poz. 16 z 28.02.1994 r. Rozp. Nr 5/94 Woj. Ciech. z 03.02.1994 r.
23	372/433/94	dąb szypułkowy <i>Quercus robur</i>	385	24	N-ctwo Lidzbark, L-ctwo Bryńsk Szlachecki oddz. 118j	Dz.Urz. Woj. Ciech. Nr 3 poz. 16 z 28.02.1994 r. Rozp. Nr 5/94 Woj. Ciech. z 03.02.1994 r.
24	373/434/94	żywotnik zachodni <i>Thuja occidentalis</i>	190	18	N-ctwo Lidzbark, L-ctwo Bryńsk Szlachecki oddz. 119R, przy leśniczówce w Bryńsku Szlacheckim	Dz.Urz. Woj. Ciech. Nr 3 poz. 16 z 28.02.1994 r. Rozp. Nr 5/94 Woj. Ciech. z 03.02.1994 r.
25	376/437/94	żywotnik olbrzymi <i>Thuja gigantea</i>	160 i 173	19	N-ctwo Lidzbark, L-ctwo Nowy Dwór, oddz. 6b	Dz.Urz. Woj. Ciech. Nr 3 poz. 16 z 28.02.1994 r. Rozp. Nr 5/94 Woj. Ciech. z 03.02.1994 r.
26	378/439/94	głaz narzutowy	735	1,1	N-ctwo Lidzbark, L-ctwo Klonowo, przy drodze obok szkółki w oddz. 230a	Dz.Urz. Woj. Ciech. Nr 3 poz. 16 z 28.02.1994 r. Rozp. Nr 5/94 Woj. Ciech. z 03.02.1994 r.
27	379/440/94	lipa drobnolistna <i>Tilia cordata</i>	320	20	w. Bryńsk, przy skrzyżowaniu drogi wiejskiej w Bryńsku i drogi do Ostrowa Bryńskiego	Dz.Urz. Woj. Ciech. Nr 29 poz. 203 z 30.12.1994 r. Rozp. Nr 26/94 Woj. Ciech. z 20.12.1994 r.
28	380/441/94	lipa drobnolistna <i>Tilia cordata</i>	415	18	w. Bryńsk, na dz. Nr 199/2, własność p. Henryka Szuleckiego	Dz.Urz. Woj. Ciech. Nr 29 poz. 203 z 30.12.1994 r. Rozp. Nr 26/94 Woj. Ciech. z 20.12.1994 r.
29	385/446/94	głaz narzutowy	593	0,9	w. Jamielnik, dz. Nr 129/11, własność p. Sławomira Mroza	Dz.Urz. Woj. Ciech. Nr 29 poz. 203 z 30.12.1994 r. Rozp. Nr 26/94 Woj. Ciech. z 20.12.1994 r.
30	389/450/95	żywotnik wschodni <i>Thuja occidentalis</i>	141	9	w. Piaseczno, na terenie posesji będącej własnością N-ctwa Lidzbark, oddz. 211h	Dz.Urz. Woj. Ciech. Nr 15 poz. 51 z 10.08.1995 r. Rozp. Nr 17/95 Woj. Ciech. z 04.08.1995 r.
31	390/451/95	świerk pospolity <i>Picea abies</i>	270	32	N-ctwo Lidzbark, L-ctwo Sarnia Góra, oddz. 224h	Dz.Urz. Woj. Ciech. Nr 15 poz. 51 z 10.08.1995 r. Rozp. Nr 17/95 Woj. Ciech. z 04.08.1995 r.
32	391/452/95	dąb szypułkowy <i>Quercus robur</i>	325	25	N-ctwo Lidzbark, L-ctwo Sarnia Góra, oddz. 224H, skraj łąki nad jez. Wlecz	Dz.Urz. Woj. Ciech. Nr 15 poz. 51 z 10.08.1995 r. Rozp. Nr 17/95 Woj. Ciech. z 04.08.1995 r.
33	395/456/95	klon pospolity <i>Acer platanoides</i>	350	17,5	m. Lidzbark Welski, dz. 139/1, własność p. Andrzeja Różyckiego zam. Zukowo	Dz.Urz. Woj. Ciech. Nr 24 poz. 116 z 18.12.1995 r. Rozp. Nr 25/95 Woj. Ciech. z 18.12.1995 r.
34	399/460/95	dąb szypułkowy <i>Quercus robur</i> r- aleja 49 szt.	125 – 350	20 – 24	w. Klonowo, przy drodze gruntowej Klonowo - Wlewsz	Dz.Urz. Woj. Ciech. Nr 24 poz. 116 z 18.12.1995 r. Rozp. Nr 25/95 Woj. Ciech. z 18.12.1995 r.
35	415/476/96	grab pospolity <i>Carpinus betulus</i>	214	15	w. Kiełpiny, dz. 149 wchodzącej w skład drogi gminnej Kiełpiny - Rynek	Dz.Urz. Woj. Ciech. Nr 30 poz. 110 z 12.11.1996 r. Rozp. Nr 16/96 Woj. Ciech. z 30.10.1996 r.
36	417/478/96	lipa szerokolistna <i>Tilia platyphyllos</i>	364	20	w. Kiełpiny, przy drodze krajowej Lubawa - Lidzbark, przy Ośrodku Zdrowia	Dz.Urz. Woj. Ciech. Nr 30 poz. 110 z 12.11.1996 r. Rozp. Nr 16/96 Woj. Ciech. z 30.10.1996 r.
37	443/504/97	dąb szypułkowy <i>Quercus robur</i>	395	20	w. Klonowo, przy siedzibie N-ctwa Lidzbark	Dz.Urz. Woj. Ciech. Nr 28/97 poz. 110 z 10.12.1997 r. Rozp. Nr 40/97 Woj. Ciech. z 08.12.1997 r.
38	445/506/98	buk pospolity <i>Fagus sylvatica</i>	293	20	w. Klonowo, na skarpie lasu nad jez. Lidzbarskim w sąsiedztwie siedziby N-ctwa Lidzbark	Dz.Urz. Woj. Ciech. Nr 16 poz. 110 z 01.06.1998 r. Rozp. Nr 11/98 Woj. Ciech. z 28.05.1998 r.

L.p.	Nr. Ew.	Obiekt	Obwód (cm)	Wysokość (m)	Lokalizacja	Rok uznania
39	938	lipa drobnolistna Tilia cordata o trzech pniach	210, 310, 370	20	N-ctwo Lidzbark Welski, m. Nowy Dwór 65 dz. nr 7, wł. p. A. Mejki, na prawym brzegu rz. Wkry	Dz. Urz. Woj. Warm.-Maz. Nr 71 poz. 1204, 1999 r.

Na ochronę ww. obszarów ma wpływ nie tylko działalność inwestycyjna Gminy, ale również działalność mieszkańców. Gmina, zapewniając bieżące utrzymanie infrastruktury technicznej oraz jej rozwój (np. działania termomodernizacyjne, które zmierzają do poprawy efektywności energetycznej budynków oraz zmniejszenia emisji zanieczyszczeń powietrza) przyczynia się do poprawy stanu środowiska i zapobiega jego niszczeniu. Ponadto prowadzone są kampanie informacyjno-edukacyjne, mające na celu zwiększenie świadomości ekologicznej lokalnej społeczności. Działania inwestycyjne realizowane w 2022 r. przedstawiono w rozdziale 3 Raportu.

#### **DOFINANSOWANIE DO WYMIANY ŹRÓDEŁ CIEPŁA**

Na szczególną uwagę zasługują działania podejmowane przez organy Miasta i Gminy w Lidzbarku służące ochronie środowiska, w tym w szczególności powietrza. Gmina po raz kolejny udzieliła wsparcia mieszkańcom w zakresie wymiany źródeł ogrzewania węglowego na proekologiczne. W 2021 r. przyjęta została uchwała Nr XXX/270/21 Rady Miejskiej w Lidzbarku z dnia 23 lutego 2021 roku w sprawie określenia zasad udzielania dotacji celowej ze środków z budżetu Gminy Lidzbark na zadania służące ochronie powietrza, polegające na wymianie źródeł ogrzewania węglowego na ogrzewanie proekologiczne w budynkach mieszkalnych położonych na terenie gminy Lidzbark na lata 2021-2023. W regulaminie określającym ww. zasady wskazano m.in. możliwe do realizacji zadania oraz wysokość wsparcia w formie dotacji celowej, która wynosi 50% kosztów inwestycji, przy czym nie więcej niż 3 000,00 zł brutto dla budynku mieszkalnego jednorodzinne lub lokalu mieszkalnego w budynku wielorodzinnym.

Zadania, na realizację których przewidziano wsparcie z budżetu Gminy mogą polegać na wymianie źródeł ogrzewania węglowego na proekologiczne, w tym na:

1. ogrzewanie gazowe,
2. ogrzewanie elektryczne,
3. ogrzewanie olejowe,
4. podłączenie do sieci ciepłowniczej,

5. pompy ciepła,
6. automatyczne kotły resortowe opalane granulatem drzewnym, tzw. peletem, spełniające wszystkie parametry związane ze sprawnością urządzenia oraz emisją zanieczyszczeń do powietrza, odpowiadające 5 klasie normy PN-EN 303-5:2012, które uzyskały certyfikat wystawiony przez akredytowaną jednostkę badawczą,
7. automatyczne kotły resortowe opalane ekogroszkiem, nieposiadające dodatkowego rusztu umożliwiającego spalanie innych paliw stałych, spełniające wszystkie parametry związane ze sprawnością urządzenia oraz emisją zanieczyszczeń do powietrza, odpowiadające 5 klasie normy PN-EN 303-5:2012, które uzyskały certyfikat wystawiony przez akredytowaną jednostkę badawczą,
8. kotły zagazowujące drewno odpowiadające 5 klasie normy PNEN 303-5:2012, które uzyskały certyfikat wystawiony przez akredytowaną jednostkę badawczą.

W roku 2022 w wyniku naboru złożonych zostało łącznie 25 wniosków. Łączna kwota udzielonych dotacji wyniosła 51 000 zł.

## **12. Współpraca z organizacjami pozarządowymi**

Organizacje pozarządowe podejmujące działania na rzecz społeczności lokalnej są ważnym ogniwem wspólnoty samorządowej, jaką stanowi gmina. Działania podejmowane przez organizacje pozarządowe sprawiają, że rośnie ich rola w kreowaniu pozytywnych zmian w środowisku lokalnym, co ma również wpływ na rozwój i promocję jednostki samorządu terytorialnego. Organizacje pobudzają aktywność obywatelską, uczą dialogu społecznego, są łącznikiem pomiędzy obywatelami, a władzą.

Przyjmując program współpracy gminy z organizacjami pozarządowymi na 2022 r. Rada Miejska wyraziła wolę budowania dialogu obywatelskiego oraz stwarzania warunków do realizacji inicjatyw służących mieszkańcom i przeznaczyła na ten cel ponad 577.420,00 zł.

W 2022 r. obowiązywał roczny program współpracy Gminy Lidzbark z organizacjami pozarządowymi oraz podmiotami, o których mowa w art. 3 ust. 3 ustawy z dnia 24 kwietnia 2003 r. o działalności pożytku publicznego i o wolontariacie na rok 2022 przyjęty uchwałą XLI/354/21 Rady Miejskiej w Lidzbarku z dnia 30 grudnia 2021 r.

Niniejszy program określa cele, zasady, zakres oraz formy współpracy Gminy Lidzbark z organizacjami pozarządowymi oraz podmiotami wymienionymi w art. 3 ust. 3 ustawy z dnia

24 kwietnia 2003 roku o działalności pożytku publicznego i o wolontariacie, działającymi na rzecz Gminy i jej mieszkańców. Jednocześnie wskazuje zakres przedmiotowy współpracy, priorytetowe zadania publiczne oraz zakładaną wysokość środków przeznaczonych na jego realizację. Precyzuje również tryb powoływania i zasady działania komisji konkursowych powołanych do opiniowania ofert w otwartym konkursie ofert. Zakładanym efektem współpracy jest lepsze wykonanie zadań ustawowo powierzonych gminie, spoczywających na Samorządzie Gminy Lidzbark poprzez wspieranie działań i inicjatyw organizacji pozarządowych oraz włączenie tych organizacji w proces kierowania Gminą. Rozwój Gminy Lidzbark i poprawa warunków życia jej mieszkańców jest najważniejszym celem samorządu gminnego. Władze Gminy Lidzbark widzą w organizacjach pozarządowych także ważnego partnera w realizacji Strategii Rozwoju Gminy Lidzbark. Rada Miejska w Lidzbarku uchwała niniejszy program, jako wyraz polityki społeczno-finansowej władz gminy wobec organizacji pozarządowych. Program stworzono we współpracy z organizacjami pozarządowymi w ramach konsultacji społecznych.

Celami szczegółowymi programu są:

- poprawa i usystematyzowanie form i zasad współpracy Gminy z podmiotami programu,
- wykorzystanie potencjału i możliwości organizacji pozarządowych,
- zwiększenie udziału zadań publicznych wymienionych w art. 4 ustawy, realizowanych przez Gminę Lidzbark we współdziałaniu z organizacjami pozarządowymi,
- tworzenie warunków do powstawania inicjatyw i struktur funkcjonujących na rzecz społeczności lokalnych,
- racjonalne wykorzystanie publicznych środków finansowych,
- udzielanie pomocy podmiotom programu w pozyskiwaniu środków zewnętrznych na realizację zadań własnych Gminy,
- umacnianie w świadomości społecznej poczucia odpowiedzialności za siebie, wspólnotę lokalną oraz jej tradycje,
- zwiększenie efektywności świadczonych usług publicznych oraz podniesienie ich standardu,
- zabezpieczenie w budżecie gminy środków finansowych umożliwiających pełne i terminowe wykonywanie w/w zadań,



- prowadzenie nowatorskich działań na rzecz mieszkańców.

Współpraca Gminy z organizacjami opiera się na zasadach:

- pomocniczości,
- suwerenności stron,
- partnerstwa,
- komunikacji,
- efektywności,
- uczciwej konkurencji,
- jawności.

Formy współpracy z organizacjami pozarządowymi mogą obejmować w szczególności:

- udzielenie pomocy przy organizowaniu spotkań otwartych przez organizacje,
- których tematyka wiąże się z Programem,
- organizowanie przez Gminę Lidzbark lub współudział Gminy Lidzbark w organizacji szkoleń, konferencji, forum wymiany doświadczeń, w celu podniesienia sprawności funkcjonowania organizacji pozarządowych,
- nieodpłatne udostępnienie materiałów związanych ze wspieraniem oraz powierzaniem realizacji zadań publicznych, których realizacja odbywa się w drodze konkursu ofert,
- promocję działalności organizacji uczestniczących w realizacji Programu na stronie internetowej [www.Lidzbark.pl](http://www.Lidzbark.pl), na tablicy ogłoszeń Urzędu Miasta i Gminy Lidzbark oraz w Biuletynie Informacji Publicznej.
- podwyższanie efektywności działań kierowanych do mieszkańców Gminy.

Zarządzeniem Nr 30/22 z dnia 14 marca 2022r. Burmistrz Lidzbarka ogłosił otwarty konkurs ofert na realizację zadań publicznych w 2022 r. w następującym zakresie:

**I. Przekazanie zadania w formie powierzenia realizacji zadania publicznego z zakresu wypoczynku dzieci i młodzieży w 2022 roku.**

- a) Organizacja biwaków, festiwali, wyjazdów szkoleniowych, wyjazdów na wypoczynek letni dla dzieci i młodzieży,
- b) Organizacja imprez integracyjnych.

Wysokość środków publicznych przeznaczonych na realizację zadań z powyższego zakresu 8.000 zł.

**II. Przekazanie zadania w formie powierzenia realizacji zadania publicznego z zakresu kultury fizycznej i sportu.**

- a) Zawody wędkarskie i konkurs plastyczny dla dzieci,
- b) Gminny Turniej Tenisa Stołowego i Piłki Nożnej Chłopców dla szkół podstawowych,
- c) Zawody strzeleckie dla dzieci, młodzieży oraz dla osób dorosłych.

Wysokość środków publicznych przeznaczonych na realizację zadań z powyższego zakresu 12.000 zł.

**III. Przekazanie zadania w formie powierzenia realizacji zadania publicznego z zakresu przeciwdziałaniu uzależnieniom i patologiom społecznym.**

- a) Utrzymanie punktu Konsultacyjno – Informacyjnego,
- b) Edukacja publiczna w zakresie prowadzenie działań informacyjnych dotyczących problematyki uzależnień i rozwiązywanie problemów alkoholowych,
- c) Organizowanie Dni Profilaktyki.

Wysokość środków publicznych przeznaczonych na realizację zadań z powyższego zakresu 10.000 zł.

**IV. Przekazanie zadania w formie powierzenia realizacji zadania publicznego z zakresu wspierania osób niepełnosprawnych.**

Prowadzenie działalności na rzecz osób niepełnosprawnych, organizacja imprez integracyjno – rehabilitacyjnych oraz szkoleń.

Wysokość środków publicznych przeznaczonych na realizację zadań z powyższego zakresu wynosi 2.450zł.

**V. Przekazanie zadania w formie powierzenia realizacji zadania publicznego z zakresu promocji i ochrony zdrowia.**

- a) Działania promujące zdrowy styl życia,
- b) Upowszechnianie wiedzy dotyczącej ratownictwa medycznego, honorowego krwiodawca,
- c) Integracja chorych na cukrzycę w gminie Lidzbark.

Wysokość środków publicznych przeznaczonych na realizację zadań z powyższego zakresu wynosi 8.500 zł.

**VI. Przekazanie zadania w formie powierzenia realizacji zadania publicznego z zakresu ratownictwa i ochrony ludności**

- a) Organizacja zawodów, pokazów, ratownictwa wodnego związanego z nauką bezpiecznego korzystania z akwenów wodnych,

b) Organizacja imprez integracyjnych ,wielopokoleniowych z wykorzystaniem sprzętu wodnego.

Wysokość środków publicznych przeznaczonych na realizację zadań z powyższego zakresu wynosi 8.000 zł.

**VII. Przekazanie zadania w formie powierzenia realizacji zadania publicznego z zakresu turystyki i krajoznawstwa**

a) Organizacja imprez krajoznawczych, w tym konkursów, rajdów, spływów,

b) Promocja atrakcji turystycznych.

Wysokość środków publicznych przeznaczonych na realizację zadań z powyższego zakresu wynosi 3.000 zł.

**VIII. Przekazanie zadania w formie powierzenia realizacji zadania publicznego z zakresu ekologii i ochrony zwierząt**

a) Zapobieganie bezdomności psów w gminie Lidzbark,

b) Organizowanie konkursów, wystaw związanych z ochroną środowiska przyrodniczego, edukacja ekologiczna,

c) Organizacja spotkań, projektów poświęconych czworonogom oraz ich opiekunom.

Wysokość środków publicznych przeznaczonych na realizację zadań z powyższego zakresu wynosi 17.500 zł

**IX. Przekazanie zadania w formie powierzenia realizacji zadania publicznego z zakresu podtrzymanie i upowszechnianie tradycji narodowej.**

a) Organizowanie przedsięwzięć związanych z realizacją zadań w zakresie podtrzymywania i ochrony dóbr kultury i tradycji,

b) Popularyzacja i rozbudzanie zainteresowań muzycznych, twórczych i artystycznych,

c) Dokumentowanie historii i teraźniejszości naszego regionu.

Wysokość środków publicznych przeznaczonych na realizację zadań z powyższego zakresu wynosi 30.000 zł

**X. Przekazanie zadania w formie powierzenia realizacji zadania publicznego z zakresu nauki, szkolnictwa wyższego, edukacji oraz oświaty i wychowania**

a) Organizacja zajęć dodatkowych z języka obcego , organizacja konkursów, pikników naukowych,

b) Promowanie uzdolnionej młodzieży szkolnej.

Wysokość środków publicznych przeznaczonych na realizację zadań z powyższego zakresu wynosi 20.000 zł.

**XI. Przekazanie zadania w formie powierzenia realizacji zadania publicznego z zakresu działalności wspomagającej rozwój wspólnot i społeczności lokalnych.**

- a) Wspieranie działań społeczności w kultywowaniu tradycji lokalnej,
- b) Organizacja spotkań integracyjnych, festynów rodzinnych, biesiad oraz imprez okolicznościowych,
- c) Promocja lokalnego rękodzieła.

Wysokość środków publicznych przeznaczonych na realizację zadań z powyższego zakresu wynosi 80.500 zł.

**XII. Przekazanie zadania w formie powierzenia realizacji zadania publicznego z zakresu działalność na rzecz osób w wieku emerytalnym.**

- a) Wspieranie działań służących aktywizacji osób starszych w życiu społecznym, w tym uczestnictwo w życiu kulturalnym, edukacyjnym i rekreacyjnym,
- b) Organizacja zawodów, warsztatów, plenerów,
- c) Działania stowarzyszeń na rzecz osób starszych oraz dla mieszkańców.

Wysokość środków publicznych przeznaczonych na realizację zadań z powyższego zakresu wynosi 15.000 zł.

Poniższa tabela prezentuje kwoty dotacji na działania organizacji w ramach realizacji zadań publicznych udzielonych w 2022 roku.

**Tabela 49. Zadania organizacji na które udzielono dotacji**

Zakres zadania publicznych	Organizacja	Zadania organizacji	Przyznana kwota
Działalność na rzecz dzieci i młodzieży, w tym wypoczynku dzieci i młodzieży	Związek Harcerstwa Polskiego Chorągiew Warmińsko- Mazurska, Hufiec Lidzbark Welski ZHP im. Bohaterów Ziemi Lidzbarskiej	Organizacja biwaków, festiwali, wyjazdów szkoleniowych, wyjazdów na wypoczynek letni dla dzieci i młodzieży	5 000 zł
		Działanie wspierające dziedzictwo kulinarne naszej Gminy podczas „Festiwalu Swojskiego Jadała”	10 000 zł

Zakres zadania publicznych	Organizacja	Zadania organizacji	Przyznana kwota
	OSP Lidzbark -Młodzieżowa Orkiestra Dęta	"Wyjazd integracyjno-edukacyjny młodzieży-Młodzieżowej Drużyny Pożarniczej przy OSP Lidzbark "	2 000 zł
Upowszechnianie kultury fizycznej i sportu	Koło PZW Lidzbark, Lidzbark	Zawody wędkarskie i konkurs plastyczny dla dzieci	3 000 zł
	Stowarzyszenie Społeczno-Oświatowe „Opoka” w Kiełpinach	Gminny Turniej Tenisa Stołowego Szkół Podstawowych	2 000 zł
	Stowarzyszenie Społeczno-Oświatowe „Przyszłość” w Wąpiersku	Gminny Turniej Piłki Nożnej Chłopców dla szkół podstawowych	2 000 zł
Przeciwdziałanie uzależnieniom i patologiom społecznym	Stowarzyszenie Klub Abstynenta PO-MOCNY w Lidzbarku	Utrzymanie punktu Konsultacyjno- Informacyjnego	3 500 zł
		Okolicznościowe spotkania abstynentów	1 000 zł
	Stowarzyszenie Społeczno-Oświatowe „Przyszłość” w Wąpiersku	Dzień Profilaktyki	1 200 zł
	Stowarzyszenie Społeczno-Oświatowe „Opoka” w Kiełpinach	Zorganizowania dnia profilaktyki „Bezpieczny świat dziecka”	1 200 zł
	Stowarzyszenie Społeczno-Oświatowe „Szansa” Słup	Żyjmy lepiej	1 200 zł

Zakres zadania publicznych	Organizacja	Zadania organizacji	Przyznana kwota
Działalność na rzecz osób niepełnosprawnych	Polski Związek Niewidomych, Okręg Warmińsko-Mazurski, Zarząd Koła w Działdowie	Impreza integracyjno - rehabilitacyjna	1 500 zł
Ochrona i promocja zdrowia	Warmińsko-Mazurski Oddział Okręg PCK Działdowo	Festyn z okazji Światowego Dnia Dawcy Krwi	3 000 zł
Ratownictwo i ochrona ludności	Wodne Ochotnicze Pogotowie Ratunkowe Województwa Warmińsko – Mazurskiego Oddział Miejsko – Powiatowy w Działdowie z siedzibą w Lidzbarku	Dzień Ojca w kajaku	4 650 zł
		Zawody pływackie	3 350 zł
Turystyka i krajoznawstwo	Związek Harcerstwa Polskiego Chorągiew Warmińsko- Mazurska, Hufiec Lidzbark Welski ZHP im. Bohaterów Ziemi Lidzbarskiej	Impreza integracyjna na Bulwarze	3 000 zł
Ekologia i ochrona zwierząt	Stowarzyszenie „PSIA PRZYSTAŃ” w Lidzbarku	Zapobieganie bezdomności psów w gminie Lidzbark	11 500 zł
	Stowarzyszenie historyczne – strzeleckie „Pogranicze w ogniu”	Świadomy opiekun ułożony pies	6 000 zł
Podtrzymywanie i upowszechnianie tradycji narodowej	Ochotnicza Straż Pożarna - Młodzieżowa Orkiestra Dęta w Lidzbarku	Popularyzacja i rozbudzenie zainteresowań muzycznych, w tym reprezentowanie i kultywowanie tradycji orkiestr dętych	26 000 zł
	Związek Harcerstwa Polskiego Chorągiew Warmińsko- Mazurska, Hufiec Lidzbark Welski ZHP im. Bohaterów Ziemi Lidzbarskiej	Złaz drużyn harcerskich i gromad zuchowych z okazji Święta Niepodległości	3 000 zł
Nauka, szkolnictwo, edukacja, oświata i wychowanie.	Stowarzyszenie Społeczno- Oświatowe „PRZYSZŁOŚĆ” w Wąpiersku	Organizacja zajęć dodatkowych z języka obcego, organizacja konkursów naukowych	1 000 zł
	Stowarzyszenie Społeczno- Oświatowe „SZANSA” w Słupie	Organizacja zajęć dodatkowych z języka obcego, organizacja konkursów naukowych	1 000 zł
	Stowarzyszenie Społeczno- Oświatowe „OPOKA” Kiełpinach	Organizacja zajęć dodatkowych z języka obcego, organizacja konkursów naukowych	1 000 zł
	Stowarzyszenie Społeczno- Oświatowe „PRZYSZŁOŚĆ” w Wąpiersku	Udzielenie pomocy szczególnie uzdolnionym dzieciom i młodzieży o charakterze motywacyjnym	2 400 zł

Zakres zadania publicznych	Organizacja	Zadania organizacji	Przyznana kwota
	Stowarzyszenie Społeczno-Oświatowe „SZANSA” w Słupie	Udzielenie pomocy szczególnie uzdolnionym dzieciom i młodzieży o charakterze motywacyjnym	300 zł
	Stowarzyszenie „Z natury do kultury” Działowo	Konferencja motywacyjna i warsztaty rozwojowe: kobieta w drodze. Odkryj na nowo swój potencjał. Uwierz w siebie i „Działaj”	4 500 zł
Działalność wspomagająca rozwój wspólnot i społeczności lokalnych.	Koło Gospodyń Wiejskich w Nowym Dworze	Prowadzenie Kół Gospodyń Wiejskich	3 000 zł
	Koło Gospodyń Wiejskich w Dłutowie	Prowadzenie Kół Gospodyń Wiejskich	3 000 zł
	Koło Gospodyń Wiejskich w Zalesiu	Prowadzenie Kół Gospodyń Wiejskich	3 000 zł
	Ochotnicza Straż Pożarna w Wapiersku	Prowadzenie Kół Gospodyń Wiejskich	3 000 zł
	Stowarzyszenie „Michalinki” w Bryńsku	Prowadzenie stowarzyszeń wspierających rozwój małych wspólnot wiejskich”	3 000 zł
	Stowarzyszenie „Michalinki” w Bryńsku	Wykonanie gadżetów promocyjnych dla Gminy Lidzbark	2 000 zł
	KGW „HELENKI” Miłostajki	Prowadzenie Kół Gospodyń Wiejskich	3 000 zł
	Stowarzyszenie „Michalinki” Bryńsk	Organizacja pikniku rodzinnego Dni Lasu 2022	2 500 zł
	KGW Nowy Dwór	Festyn Rodzinny w Nowym Dworze	2 500 zł
	KGW Dłutowo	Dzień Dłutowa	2 500 zł
	OSP Jeleń, Jeleń	Organizacja Festynu rodzinnego Święto Żurawiny	2 500 zł
	OSP Jeleń, Cibórz	Organizacja Festynu rodzinnego Święto Kukurydzy	2 500 zł
	OSP Stare Dłutowo, Nowe Dłutowo	Organizacja Festynu rodzinnego Dzień Kapusty	2 500 zł
	OSP Słup, Słup	Organizacja Festynu rodzinnego	2 500 zł
	OSP Wapiersk	Festyn Rodzinny Dzień Ryby	2 500 zł
	Stowarzyszenie „Michalinki” w Bryńsku	Piknik u Sołtysowej Glinki 2022	2 000 zł

Zakres zadania publicznych	Organizacja	Zadania organizacji	Przyznana kwota
	Stowarzyszenie „Michalinki” w Bryńsku	Festyn „Noc Świętojańska” Klonowo 2022	2 500 zł
	Stowarzyszenie Miłośników Przyrody Miłostajki	Festyn w Miłostajkach	2 000 zł
	OSP Jeleń	Święto rzeki Wel w Podciborzu	2 000 zł
	Stowarzyszenie Społeczno-Oświatowe „SZANSA”	Gminny Turniej szachowy	2 000 zł
	OSP Stare Dłutowo	Piknik rekreacyjno-sportowy	2 000 zł
	Działdowska Kuźnia Słowa	Wydruk publikacji indywidualnej autorstwa mieszkanki Lidzbarka, poetki Krystyny Braun	3 200 zł
	KGW Nowy Dwór	Święto Jagody w Belku	2 000 zł
	KGW Nowy Dwór	Święto Śledzia w Nicku	2 500 zł
	KGW Wlewk „WLEWSZCZANKI”	Święto cebuli we Wlewsku	2 500 zł
	KGW Dłutowo	Zapusty	2 500 zł
	Stowarzyszenie „OPOKA” Kiełpiny	Święto Miodu	2 500 zł
	OSP Stare Dłutowo	Wspieranie działań integracyjnych mieszkańców i promocyjnych Gminy Lidzbark	4 000 zł
	OSP Jeleń	Organizacja festynu rodzinnego „Święto Kartofla”	2 000 zł
	KGW Wlewk	Działania Statutowe koła, wykonywanie rękodziela oraz wyrobów na Jarmark Bożonarodzeniowy”.	1 000 zł
	Stowarzyszenie „Psia Przystań”	Promocja zadań statutowych Stowarzyszenia – zapobieganie bezdomności psów i kotów	5 000 zł
	Koło Gospodyń Wiejskich „CHELSTY” w Chelstach	Działania statutowe Koła oraz wykonywanie rękodziela oraz wyrobów na Jarmark Bożonarodzeniowy	1 000 zł



Zakres zadania publicznych	Organizacja	Zadania organizacji	Przyznana kwota
	Związek Harcerstwa Polskiego Chorągiew Warmińsko- Mazurska, Hufiec Lidzbark Welski ZHP im. Bohaterów Ziemi Lidzbarskiej	Wspomaganie osób starszych, harcerze – seniorom”	10 000 zł
Działalność na rzecz osób w wieku emerytalnym	Uniwersytet III Wieku w Lidzbarku	„Organizacja Gminnego Dnia Seniora”	5 000 zł
		Międzyuniwersyteckie zawody strzeleckie o Puchar Burmistrza Lidzbarka	5 000 zł
	Stowarzyszenie „POGODNA JESIEŃ”	Organizacja imprez integracyjnych dla osób starszych	5 000 zł
Pomoc społeczna	Miejski Ośrodek Pomocy Społecznej w Lidzbarku Warm- Mazur oddział PCK z/s w Olsztynie Lidzbarku	Świadczenie usług opiekuńczych dla osób objętych pomocą społeczną przez Miejski Ośrodek Opieki Społecznej w Lidzbarku w miejscu ich zamieszkania.	288.161,90 zł
<b>RAZEM</b>			<b>498.161,90 zł</b>

Burmistrz Lidzbarka w 2022 roku zlecił realizację zadań publicznych organizacjom pozarządowym oraz podmiotom wymienionym w art.3 ust.3 ustawy z dnia 24 kwietnia 2003r. o działalności pożytku publicznego i o wolontariacie, objętych otwartym konkursem ofert przeznaczył kwotę 548 161,90 zł. Po przyznaniu dotacji została wydatkowana kwota 498.161,90 zł.

### **13. Realizacja lokalnych polityk, programów i strategii**

Gmina Lidzbark działa w oparciu o szereg dokumentów strategicznych, programów i planów, które obowiązują w Gminie na mocy podejmowanych uchwał. Poniżej dokonano przedstawienia założeń najważniejszych dokumentów realizowanych przez Gminę Lidzbark, w tym jej jednostki organizacyjne.

#### **STRATEGIA ROZWOJU SPOŁECZNO-GOSPODARCZEGO GMINY LIDZBARK NA LATA 2015-2022**

Najważniejszym dokumentem strategicznym jest *Strategia Rozwoju Społeczno-Gospodarczego Gminy Lidzbark na lata 2015-2022* przyjęta uchwałą nr XVI/148/16 Rady Miejskiej w Lidzbarku z dnia 29 lutego 2016 r. w sprawie przyjęcia Strategii Rozwoju Społeczno-Gospodarczego Gminy Lidzbark na lata 2015-2022.

Misją Gminy Lidzbark, wyznaczoną w Strategii Rozwoju, jest:

*Stworzenie odpowiednich warunków do społeczno-gospodarczego zrównoważonego rozwoju Gminy Lidzbark w partnerstwie z sektorem biznesowym i pozarządowym, zapewniającego wzrost przedsiębiorczości i zatrudnienia, które wpływają na poprawę jakości życia społeczeństwa lidzbarskiego przy jednoczesnym poszanowaniu wysokich walorów środowiska naturalnego i bogactwa dziedzictwa kulturowego.*

Wizja rozwoju Gminy brzmi następująco:

*Gmina Lidzbark regionem przyjaznym i otwartym dla turystów i mieszkańców, nastawiona na rozwój społeczno-gospodarczy.*

W ramach Strategii wyznaczono 5 obszarów, a wśród nich cele strategiczne, którym przypisano cele operacyjne i kluczowe zadania do realizacji w perspektywie do 2022 r. Zamierzenia realizacji Strategii przedstawiono w tabeli.

Tabela 50. Cele strategiczne wyznaczone w Strategii Rozwoju Społeczno-Gospodarczego Gminy Lidzbark na lata 2015-2022

Cel strategiczny	Cele operacyjne	Kluczowe zadania
<b>Obszar społeczno-kulturowy</b>		
Wzrost jakości kapitału ludzkiego i społecznego w Gminie Lidzbark	Wzrost aktywizacji zawodowej i integracji społecznej mieszkańców Gminy	<ol style="list-style-type: none"> <li>1. Wyrównanie szans rozwojowych i edukacyjnych dzieci i młodzieży na wszystkich szczeblach edukacji;</li> <li>2. Rozwój programów kształcenia dla dzieci i młodzieży z trudnościami w nauce;</li> <li>3. Aktywizacja zawodowa wybranych grup zagrożonych wykluczeniem (kobiety powracające na rynek pracy po urodzeniu dziecka, osoby młode, osoby w wieku 50 i więcej, osoby niepełnosprawne, bezrobotne);</li> <li>4. Zwiększenie dostępności miejsc publicznych dla osób starszych i niepełnosprawnych;</li> <li>5. Dostęp do lokali i mieszkań socjalnych;</li> <li>6. Zwiększenie zaangażowania mieszkańców w życie społeczne Gminy;</li> <li>7. Realizacja programów pomocy społecznej.</li> </ol>
	Zwiększenie dostępu do wysokiej jakości usług medycznych	<ol style="list-style-type: none"> <li>1. Zapewnienie całodobowej opieki medycznej;</li> <li>2. Modernizacja przychodni zdrowia przy ul. Brzozowej;</li> <li>3. Rozszerzenie zakresu usług świadczonych w przychodniach;</li> <li>4. Zwiększenie liczby lekarzy specjalistów, pediatrów.</li> </ol>
	Rozwój opieki żłobkowej i podniesienie jakości usług w zakresie edukacji przedszkolnej	<ol style="list-style-type: none"> <li>1. Budowa żłobka;</li> <li>2. Tworzenie nowych miejsc przedszkolnych.</li> </ol>
	Podniesienie poziomu wykształcenia i kwalifikacji zawodowych zgodnych z zapotrzebowaniem rynku pracy	<ol style="list-style-type: none"> <li>1. Poszerzenie oferty kształcenia młodzieży na poziomie szkół średnich;</li> <li>2. Poszerzenie oferty zajęć pozalekcyjnych;</li> <li>3. Podnoszenie kwalifikacji kadry dydaktycznej;</li> <li>4. Dopuszczenie szkół w nowoczesne pomoce dydaktyczne;</li> <li>5. Organizacja kursów, szkoleń podnoszących kwalifikacje mieszkańców.</li> </ol>
	Budowa marki Gminy Lidzbark poprzez wzbogacenie oferty kulturalnej i sportowej	<ol style="list-style-type: none"> <li>1. Wykreowanie i promocja produktów lokalnych;</li> <li>2. Organizowanie cyklicznych imprez sportowych i rozrywkowych o zasięgu ogólnopolskim;</li> <li>3. Organizacja ogólnopolskiej imprezy turystyczno-kulturalnej.</li> </ol>
	Rozwój oferty kulturalnej i sportowo-rekreacyjnej	<ol style="list-style-type: none"> <li>1. Budowa skateparku;</li> <li>2. Budowa mariny kajakowej;</li> <li>3. Budowa lodowiska miejskiego;</li> <li>4. Budowa szlaków turystyczno-rekreacyjnych;</li> <li>5. Rozwój ścieżek rowerowych;</li> <li>6. Kompleksowa modernizacja Stadionu Miejskiego w Lidzbarku;</li> <li>7. Rozszerzenie działalności kulturalnej;</li> <li>8. Remont Muzeum OSP;</li> <li>9. Budowa muzeum;</li> <li>10. Budowa Bulwaru nad Welem.</li> </ol>
	Wzmocnienie potencjału administracji samorządowej	<ol style="list-style-type: none"> <li>1. Podniesienie zaufania społecznego do władz lokalnych;</li> <li>2. Wdrożenie e-administracji;</li> <li>3. Stworzenie centrum usług wspólnych.</li> </ol>

Cel strategiczny	Cele operacyjne	Kluczowe zadania
<b>Obszar Środowiskowy</b>		
Zachowanie równowagi między rozwojem gospodarczym, społecznym a stanem środowiska	Rozwój infrastruktury wodno-ściekowej	1. Budowa kanalizacji na terenie gmin: Jeleń, Wąpiersk, Słup, Jamielnik.
	Ograniczenie niskiej emisji i poprawa efektywności energetycznej	1. Opracowanie Planu Gospodarki Niskoemisyjnej; 2. Promowanie efektywności energetycznej i korzystania z odnawialnych źródeł energii; 3. Budowa farmy fotowoltaicznej.
	Ochrona i przeciwdziałanie degradacji walorów środowiska naturalnego	1. Opracowanie nowego/aktualizacja Programu Ochrony Środowiska dla Miasta i Gminy Lidzbark; 2. Kontynuacja Programu usuwania wyrobów zawierających azbest na terenie Miasta i Gminy Lidzbark na lata 2009-2032; 3. Likwidacja dzikich wysypisk śmieci.
	Wzrost ekologicznej świadomości mieszkańców i turystów poprzez kampanie edukacyjne i promocję postaw proekologicznych	1. Powstanie „Zielonej szkoły”; 2. Realizacja projektów edukacyjnych skierowanych do młodzieży i dorosłych; 3. Tworzenie punktów selektywnej zbiórki odpadów komunalnych.
	Podniesienie świadomości przedsiębiorców w zakresie prowadzenia działalności gospodarczej na terenach NATURA 2000	1. Udział w projekcie „Natura i Gospodarka – podstawy dialogu”; 2. Szkolenia.
<b>Obszar infrastrukturalny</b>		
Podniesienie dostępności do infrastruktury technicznej i społecznej oraz poprawa układu komunikacyjnego w Gminie Lidzbark	Podniesienie dostępności infrastruktury sieciowej	1. Budowa kanalizacji na terenie gmin: Jeleń, Wąpiersk, Słup, Jamielnik.
	Poprawa układu komunikacyjnego i rozbudowa infrastruktury około drogowej	1. Budowa obwodnicy południowej – wschodniej Lidzbark; 2. Przebudowa drogi gminnej Kiełpiny – Wąpiersk; 3. Budowa drogi Nowe Dłutowo – Straszewy; 4. Budowa drogi Nick – Zdrojek; 5. Rozbudowa infrastruktury około drogowej: monitoring, oświetlenie miejskie, chodniki, parkingi, sygnalizacje drogowe; 6. Przywrócenie połączenia kolejowego.
	Rozwój budownictwa mieszkaniowego i infrastruktury społecznej	1. Utworzenie lokali socjalnych; 2. Utworzenie Placówki Dziennego Pobytu Senior – WIGOR; 3. Budowa Biblioteki Miejskiej; 4. Modernizacja przychodni zdrowia przy ul. Brzozowej; 5. Remont, modernizacja i wyposażenie świetlicy wiejskiej we Wawrowie; 6. Budowa świetlicy wiejskiej wraz z wyposażeniem w Chetstach; 7. Przebudowa targowiska miejskiego.
	Budowa i modernizacja bazy oświatowej	1. Budowa żłobka; 2. Budowa szkoły podstawowej z zapleczem.
<b>Obszar gospodarczy</b>		
Wzrost atrakcyjności inwestycyjnej i turystycznej Gminy Lidzbark	Intensywny rozwój mikro, małych i średnich przedsiębiorstw	1. Opracowanie i wprowadzenie systemu zachęt i ulg podatkowych dla nowo powstałych podmiotów gospodarczych; 2. Wsparcie informacyjne, szkoleniowe i doradcze dla przedsiębiorców (w tym wsparcie w pozyskaniu środków unijnych).
	Stworzenie warunków do inwestowania	1. Przystąpienie do Warmińsko-Mazurskiej Specjalistycznej Strefy Ekonomicznej S.A.; 2. Udostępnienie nowych terenów i obiektów do prowadzenia działalności gospodarczej;

Cel strategiczny	Cele operacyjne	Kluczowe zadania
	Wsparcie dziedzictwa gospodarczego regionu, w tym powrót do rzemiosła, dostosowanie struktury i charakteru rolnictwa do potrzeb rynku	3. Tworzenie zachęt i ulg podatkowych do prowadzenia działalności na terenie Gminy. 1. Przywrócenie zawodów rzemieślniczych; 2. Kursy organizowane przez instytucje rzemieślnicze; 3. Realizacja projektu promująca zawody rzemieślnicze; 4. Badanie potrzeb rynku na usługi rzemieślnicze i organizowanie szkoleń przez Powiatowy Urząd Pracy w Działdowie i Punkt Pośrednictwa Pracy w Działdowie; 5. Promocja zawodów – organizowanie imprez, festiwali, targów; 6. Wykreowanie kierunków rozwoju rolnictwa dostosowanych do lokalnych i krajowych możliwości rynków zbytu.
	Wsparcie rozwoju turystyki i opracowanie systemu promocji turystyczno-gospodarczego	1. Tworzenie warunków dla rozwoju infrastruktury turystycznej oraz wypoczynkowej, w tym bazy noclegowej; 2. Budowa nowych obiektów turystycznych i gastronomicznych; 3. Zakup meleksa; 4. Zakup barki; 5. Opracowanie i wdrożenie Strategii promocji turystyki w Gminie Lidzbark; 6. Utworzenie produktów turystycznych i ich promocja; 7. Tworzenie publikacji informacyjno-promocyjnych o ofercie turystycznej i atrakcjach regionu; 8. Szkolenia z zakresu prowadzenia działalności agroturystycznej.
	Współpraca przedsiębiorstw, jednostek naukowo-badawczych i jednostek samorządu terytorialnego	1. Współpraca właścicieli ośrodków agroturystycznych – klaster turystyczny; 2. Współpraca przedsiębiorców, jednostek pozarządowych z władzami Gminy.
<b>Obszar przestrzenny</b>		
Zwiększenie atrakcyjności przestrzennej Gminy Lidzbark	Poprawa ładu przestrzennego	1. Opracowywanie miejscowych planów zagospodarowania przestrzennego.
	Pozyskiwanie i przygotowanie nowych terenów pod inwestycje	1. Pozyskiwanie nowych terenów pod inwestycje; 2. Uzbrojenie terenów inwestycyjnych przy obwodnicy Lidzbarka.
	Poprawa wizerunku Gminy Lidzbark i ochrona dziedzictwa kulturowego	1. Rewitalizacja centrum miasta; 2. Aktualizacja dokumentu Lokalny Program Rewitalizacji Miasta Lidzbark; 3. Zagospodarowanie centrów wsi; 4. Zagospodarowanie terenów niezagospodarowanych na miejsca rekreacji dla różnych grup wiekowych mieszkańców.

## **LOKALNY PROGRAM REWITALIZACJI GMINY LIDZBARK NA LATA 2016-2022**

Dopełnieniem założeń Strategii Rozwoju jest przyjęty uchwałą nr XXI/186/16 Rady Miejskiej w Lidzbarku z dnia 13 września 2016 r. Lokalny Program Rewitalizacji Gminy Lidzbark na lata 2016-2022, którego aktualizacja została przyjęta uchwałą nr X/96/19 Rady Miejskiej w Lidzbarku z dnia 4 lipca 2019 roku. Aktualizacja polegała na zaktualizowaniu listy projektów podstawowych do których dodano następujące zadanie: „Rewitalizacja terenu przy ul. Działdowskiej w Lidzbarku”. Ponadto zmieniono opisy oraz tytuły projektów; Młodzi-Aktywni – Klub Integracji Społecznej w Lidzbarku na Klub Integracji Społecznej w Lidzbarku oraz w sprawie rodzin Z myślą o rodzinie wraz z uaktualnieniem LPR, w zapisach komplementarnych z tymi projektami.

Jest to wieloletni program działań zmierzający do wyprowadzenia obszarów rewitalizacji ze stanu kryzysowego oraz stworzenia warunków do ich zrównoważonego rozwoju, stanowiący narzędzie planowania, koordynowania i integrowania różnorodnych aktywności w ramach rewitalizacji. Analiza sytuacji społeczno-gospodarczej Gminy wskazała na występowanie obszarów wymagających podjęcia działań rewitalizacyjnych, których głównym celem jest zmniejszenie skali występowania negatywnych zjawisk na obszarze rewitalizacji, ożywienie społeczne oraz gospodarcze.

Obszar zdegradowany Gminy obejmuje obszar centrum miasta, którego granice wyznaczają ulice: od wschodu ul. Myśliwska, ul. Działdowska, ul. Poświętna, od południa ul. Wiśniowa, ul. Kościuszki, ul. Południowa, ul. Reymonta, ul. Żeromskiego, od zachodu ul. Lipowa, ul. Klonowa, ul. Podłaśna, zaś od północy ul. Garbuzy, ul. Stare Miasta oraz ul. Jeleńska, a także obszar wiejski, na którym występuje 14 obszarów. Obszary te są podobszarami zdegradowanymi na terenach wiejskich, które są równe powierzchni sołectw. Obszar zdegradowany na terenie gminy Lidzbark zamieszkiwany jest przez 11 342 osoby, co stanowi 76,94% mieszkańców gminy.

Obszar rewitalizacji na terenie Gminy Lidzbark zajmuje powierzchnię 105,5 ha (tj. 0,41% całkowitej powierzchni gminy) i zamieszkiwany jest przez 3 923 osoby (tj. 26,61% ogółu ludności gminy). Obszar obejmuje swoim zasięgiem centrum miasta Lidzbark. W skład obszaru wchodzi następujące ulice: Garbuzy, Stare Miasto, Piaski, Jeleńska od 1 do 48 (bez nr 25,41, 43, 39), Myśliwska, Działdowska (od 1 do 26), Targowa (od 1 do 9A), Zieluńska (od 1 do 7), Nowa (nr parzyste od 2 do 8 oraz nieparzyste od 23 do 27), Akacyjowa (od nr 1 do 17 oraz 28, 30, 32), Brzozowa nr 8 i 72, Poświętna, Lipowa (od 1 do 53 oraz nr parzyste), Dworcowa, Sądowa, Nowy Rynek, Ogrodowa, Słomiany Rynek, Kościelna, Strażacka,

Podgórna, Zamkowa, Mickiewicza, Wodna, Górka, Cicha, Garbarska, Podzamcze, Krótka, Hallera, Kopernika, Młyńska.

Obszar rewitalizacji wyznaczony na terenie Gminy Lidzbark obejmuje swoim zasięgiem centrum miasta, w tym najważniejsze obiekty publiczne (m. in. Urząd Miasta i Gminy, MOPS, MGOK), Muzeum Pożarnictwa, tereny mieszkaniowe o zabudowie wielorodzinnej (m. in. ul. Jeleńska i ul. Myśliwska), teren nabrzeża jeziora Lidzbarskiego, a także obiekty pełniące różne funkcje usługowe.

Dokument określa wizję stanu obszaru rewitalizacji po jej przeprowadzeniu, która mówi:

*Obszar rewitalizacji jest miejscem ożywionym i zintegrowanym społecznie. Miejscem kreującym nowe kierunki rozwoju z uwzględnieniem miejscowej tradycji.*

Głównym celem działań rewitalizacyjnych przewidzianych w dokumencie jest:

*Poprawa jakości życia mieszkańców oraz podniesienie walorów estetycznych obszaru rewitalizacji, jako miejsca zamieszkania oraz atrakcji turystycznej.*

Powyższy cel główny realizowany jest przez pięć celów strategicznych odpowiadających poszczególnym sferom procesu rewitalizacji. dla których ustalono cele operacyjne i kierunki działań.

**Tabela 51. Cele obszarowe, operacyjne i kierunki działań wyznaczone w Lokalnym Programie Rewitalizacji Gminy Lidzbark na lata 2016 - 2022**

Cel społeczny: Rozwój kapitału społecznego oraz zapobieganie i przeciwdziałanie negatywnym zjawiskom społecznym w obszarze rewitalizacji	
Cele operacyjne:	Kierunki działań
<ul style="list-style-type: none"> <li>— przeciwdziałanie wykluczeniu społecznemu,</li> <li>— przeciwdziałanie patologiom społecznym,</li> <li>— działania służące zwiększeniu poziomu wykształcenia mieszkańców, szczególnie ludności należącej do grup wykluczonych społecznie lub zagrożonych wykluczeniem,</li> <li>— działania na rzecz aktywności środowisk dziecięcych i młodzieżowych w tym poprawa warunków nauki oraz wychowania przedszkolnego,</li> <li>— polepszenie jakości życia społeczności lokalnej,</li> <li>— wzrost aktywności społecznej mieszkańców,</li> <li>— wzrost aktywności kulturalnej mieszkańców,</li> <li>— wzrost zaangażowania mieszkańców w inicjatywy obywatelskie,</li> <li>— poprawa bezpieczeństwa publicznego,</li> <li>— poprawa dostępu do opieki zdrowotnej</li> </ul>	<ul style="list-style-type: none"> <li>— Przeciwdziałanie bezrobociu,</li> <li>— Przeciwdziałanie ubóstwu,</li> <li>— Aktywizacja społeczna i zawodowa mieszkańców,</li> <li>— Wdrożenie programów pomocy społecznej,</li> <li>— Wspieranie inicjatyw mających na celu wzmocnienie więzi społecznych</li> </ul>
Cel przestrzenno-funkcjonalny: Poprawa infrastruktury społeczno-kulturalnej oraz przestrzennej w celu zaspokojenia potrzeb mieszkańców	

<ul style="list-style-type: none"> <li>— poprawa stanu infrastruktury technicznej,</li> <li>— zapewnienie spójności przestrzenno-funkcjonalnej miasta,</li> <li>— działania dotyczące podniesienia walorów estetycznych i funkcjonalnych przestrzeni publicznych,</li> <li>— działania dotyczące remontów i renowacji istniejących zasobów mieszkaniowych</li> <li>— działania dotyczące rozwoju infrastruktury społecznej, kulturalnej i turystycznej,</li> <li>— poprawa stanu zagospodarowania i estetyki terenów zielonych,</li> </ul>	<ul style="list-style-type: none"> <li>— Rozwój infrastruktury rekreacyjnej i turystycznej,</li> <li>— Poprawa stanu zagospodarowania i estetyki terenów zielonych</li> </ul>
<b>Cel gospodarczy: Ożywienie lokalnej gospodarki</b>	
<ul style="list-style-type: none"> <li>— Poprawa warunków dla rozwoju przedsiębiorczości, przede wszystkim dla rozwoju lokalnego handlu i usług,</li> <li>— Wsparcie i promocja przedsiębiorczości podmiotów sektora MŚP,</li> <li>— Stworzenie warunków do funkcjonowania podmiotów wspierających rozwój spółdzielni socjalnych, aktywizację zawodową i podnoszenia kwalifikacji zawodowych,</li> <li>— Wspieranie rozwoju ekonomii społecznej</li> </ul>	<ul style="list-style-type: none"> <li>— Aktywizowanie zawodowe mieszkańców,</li> <li>— Stworzenie warunków rozwoju przedsiębiorczości,</li> <li>— Rozwój infrastruktury społecznej, edukacyjnej i kulturalnej,</li> </ul>
<b>Cel środowiskowy: Poprawa jakości środowiska naturalnego oraz wzrost świadomości ekologicznej mieszkańców</b>	
<ul style="list-style-type: none"> <li>— Ochrona i zachowanie walorów przyrodniczo-krajobrazowych miasta,</li> <li>— Zwiększenie świadomości ekologicznej mieszkańców,</li> <li>— Zmniejszenie zanieczyszczenia powietrza i poprawa klimatu akustycznego,</li> <li>— Poprawa efektywności energetycznej budynków,</li> <li>— Wspieranie inicjatyw proekologicznych</li> </ul>	<ul style="list-style-type: none"> <li>— Poprawa stanu zagospodarowania i estetyki terenów zielonych,</li> <li>— Ograniczenie niskiej emisji poprzez termomodernizację budynków</li> </ul>
<b>Cel techniczny: Poprawa warunków mieszkaniowych i estetyki budynków użyteczności publicznej</b>	
<ul style="list-style-type: none"> <li>— Modernizacja obiektów użyteczności publicznej</li> <li>— Modernizacja wielorodzinnych budynków mieszkalnych,</li> <li>— Zachowanie i rewitalizacja budynków oraz obiektów o walorach historycznych, kulturowych, architektonicznych i urbanistycznych</li> </ul>	<ul style="list-style-type: none"> <li>— Poprawa stanu technicznego budynków i ich otoczenia</li> </ul>

## **STRATEGIA ROZWIĄZYWANIA PROBLEMÓW SPOŁECZNYCH DLA MIASTA I GMINY LIDZBARK NA LATA 2016-2023**

Dokumentem strategicznym w zakresie polityki społecznej Gminy jest *Strategia Rozwiązywania Problemów Społecznych dla Miasta i Gminy Lidzbark na lata 2016-2023* przyjęta uchwałą nr XIX/172/16 Rady Miejskiej w Lidzbarku z dnia 20 czerwca 2016 r.



Nadrzędnym celem strategii jest: *Wzmocnienie potencjału osób i rodzin zamieszkujących Miasto i Gminę Lidzbark oraz dostępności usług społecznych, służące poprawie funkcjonowania mieszkańców w środowisku rodzinnym, zawodowym i społecznym.*

W ramach strategii wyznaczono 4 priorytety, a wśród nich cele strategiczne, którym przypisano cele szczegółowe do realizacji w perspektywie do 2023 r.

**Tabela 52. Cele strategiczne wyznaczone w Strategii Rozwiązywania Problemów Społecznych dla Miasta i Gminy Lidzbark na lata 2016-2023**

<b>PRIORYTET I: ZAPOBIEGANIE BEZROBOCIU, UBÓSTWU I PROBLEMOM MIESZKANIOWYM</b>
Cel strategiczny: Zmniejszenie obszarów wykluczenia osób i rodzin związanych z bezrobociem, ubóstwem materialnym oraz niepewnością mieszkaniową
<b>Cele szczegółowe</b>
<ol style="list-style-type: none"> <li>1. Wzmacnianie kompetencji sprzyjających aktywności zawodowej</li> <li>2. Ułatwianie dostępu do rynku pracy osobom bezrobotnym znajdującym się w szczególnie trudnej sytuacji</li> <li>3. Wspieranie osób i rodzin w zapewnieniu odpowiednich warunków socjalno-bytowych</li> </ol>
<b>PRIORYTET II: WSPIERANIE PRAWIDŁOWEGO FUNKCJONOWANIA RODZIN ORAZ ROZWOJU DZIECI I MŁODZIEŻY</b>
Cel strategiczny: Wzmocnienie rodzin w wypełnianiu podstawowych funkcji, w szczególności w sferze opieki i wychowania dzieci i młodzieży
<b>Cele szczegółowe</b>
<ol style="list-style-type: none"> <li>1. Wzrost kompetencji rodziców oraz prawnych opiekunów w zakresie należytej opieki i wychowania dzieci</li> <li>2. Zmniejszenie częstości występowania sytuacji trudnych w rodzinie, w tym przemocy domowej i kryzysów</li> <li>3. Zapewnienie dzieciom i młodzieży dobrych warunków do życia i wszechstronnego rozwoju</li> </ol>
<b>PRIORYTET III: WŁĄCZENIE SPOŁECZNE OSÓB STARSZYCH, NIEPEŁNOSPRAWNYCH I CHORYCH</b>
Cel strategiczny: Poprawa jakości życia osób starszych, ciężko lub przewlekle chorych oraz osób z niepełnosprawnością w środowisku lokalnym
<b>Cele szczegółowe</b>
<ol style="list-style-type: none"> <li>1. Zapewnienie dostępności różnych form opieki i wsparcia dla osób o ograniczonej samodzielności</li> <li>2. Rozwój wszechstronnej aktywności osób starszych, chorych oraz niepełnosprawnych</li> <li>3. Zwiększenie świadomości społecznej w zakresie problemów i potrzeb osób starszych, chorych niepełnosprawnych</li> </ol>
<b>PRIORYTET IV: ZAPOBIEGANIE BEZROBOCIU, UBÓSTWU I PROBLEMOM MIESZKANIOWYM</b>
Cel strategiczny: Wzrost świadomości i aktywności społecznej, sprzyjający rozwojowi społeczeństwa obywatelskiego Miasta i Gminy

#### **Cele szczegółowe**

1. Podniesienie wśród mieszkańców stanu wiedzy i umiejętności ważnych w różnych obszarach życia społecznego
2. Zwiększenie zaangażowania społeczności w sprawy lokalne
3. Wzmocnienie oddziaływań profilaktycznych w zakresie zdrowia i uzależnień

Przyjęte działania określono jako zadania ciągle realizowane w okresie 2016-2023.

#### **GMINNY PROGRAM WSPIERANIA RODZINY NA LATA 2020-2022**

Uchwałą nr XVI/151/20 Rady Miejskiej w Lidzbarku z dnia 15 stycznia 2020 roku przyjęto Gminny Program Wspierania Rodziny na lata 2020-2022, który jest strategicznym dokumentem Gminy opracowanym w celu realizowania przez wspólnotę samorządową konstytucyjnej zasady udzielenia szczególnej pomocy rodzinie i dziecku. Podmiotem realizującym ten cel jest Miejski Ośrodek Pomocy Społecznej w Lidzbarku.

Głównym celem Programu jest stworzenie zintegrowanego systemu pomocy w zakresie wspierania rodzin, przeżywających trudności w wypełnianiu funkcji opiekuńczo-wychowawczych w Gminie Lidzbark. Ponadto uwzględniono następujące cele szczegółowe:

1. Zapewnienie wsparcia rodzinom znajdującym się trudnej sytuacji życiowej oraz zapewnienia dostępu do specjalistycznego poradnictwa;
2. Podniesienie kompetencji społeczno-wychowawczych wśród rodzin zagrożonych marginalizacją;
3. Zapewnienie potrzeb socjalno-bytowych wśród rodzin przejawiających niski status materialny;
4. Podnoszenie kompetencji pracowników współpracujących z rodzinami.

#### **PROGRAM PRZECIWDZIAŁANIA PRZEMOCY W RODZINIE I OCHRONY OFIAR PRZEMOCY W RODZINIE W GMINIE LIDZBARK NA LATA 2022-2025**

Program został przyjęty uchwałą nr XXXVIII/330/21 Rady Miejskiej w Lidzbarku z dnia 8 listopada 2021 r. Celem głównym Programu jest *ograniczenie skali zjawiska przemocy w rodzinie, zwiększenie skuteczności działań podejmowanych w obszarze przeciwdziałania przemocy w rodzinie w Gminie Lidzbark*. W ramach Programu wyznaczono 3 cele szczegółowe, którym przypisano zadania do realizacji w perspektywie do 2025 r.

**Tabela 53. Cele szczegółowe wyznaczone w Programie Przeciwdziałania Przemocy w Rodzinie i Ochrony Ofiar Przemocy w Rodzinie w Gminie Lidzbark na lata 2022-2025**

Cel szczegółowy	Zadania
<p>Wzrost świadomości i wrażliwości społecznej w zakresie przeciwdziałania przemocy w rodzinie</p>	<ol style="list-style-type: none"> <li>1. Realizacja kampanii i akcji społecznych służących podnoszeniu wiedzy oraz kształtowaniu odpowiednich postaw społecznych, w szczególności w zakresie profilaktyki uzależnień oraz przemocy w rodzinie.</li> <li>2. Organizacja różnorodnych form edukacji dla osób spodziewających się dziecka oraz rodziców i opiekunów dotyczących w szczególności świadomego rodzicielstwa, kompetencji opiekuńczo-wychowawczych i wychowania bez przemocy.</li> <li>3. Realizacja i włączanie się w przedsięwzięcia służące wzmocnieniu rodzin, edukacji rodzicielskiej oraz rozwojowi i zwiększeniu dostępności usług społecznych dla rodzin.</li> <li>4. Realizacja programów edukacyjno-profilaktycznych skierowanych do dzieci i młodzieży oraz osób dorosłych, dotyczących przemocy w rodzinie oraz zachowań agresywnych, ze szczególnym uwzględnieniem problematyki aktualnych zagrożeń związanych z rozwojem nowych technologii.</li> <li>5. Upowszechnianie informacji na temat możliwości uzyskania specjalistycznej pomocy przez osoby doświadczające przemocy i ich rodzin.</li> </ol>
<p>Zwiększenie dostępności pomocy i ochrony dla ofiar przemocy w rodzinie oraz skuteczności oddziaływań względem sprawców</p>	<ol style="list-style-type: none"> <li>1. Bieżąca diagnoza i rozpoznawanie przez pracowników socjalnych, asystentów rodziny i innych specjalistów, sytuacji rodzin w kierunku identyfikacji i przeciwdziałania ryzyku przemocy.</li> <li>2. Rozwój poradnictwa specjalistycznego, w tym w formule bezpośredniej i online, na rzecz osób zagrożonych przemocą, doświadczających jej oraz stosujących przemoc wobec członków rodziny.</li> <li>3. Realizacja wsparcia socjalnego, asystentury rodzinnej oraz pracy terapeutycznej z dziećmi, osobami dorosłymi i całymi rodzinami doświadczającymi przemocy.</li> <li>4. Stosowanie w uzasadnionych przypadkach procedury "Niebieskie Karty" przez uprawnione podmioty.</li> <li>5. Stworzenie osobom doznającym przemocy w rodzinie możliwości w organizowaniu grup wsparcia oraz grup samopomocowych mających na celu wzajemne wsparcie emocjonalne i wymianę doświadczeń.</li> <li>6. Informowanie sprawców o konsekwencjach stosowania przemocy, a także o możliwościach udziału w programach oddziaływań korekcyjno-edukacyjnych dla osób stosujących przemoc w rodzinie.</li> </ol>
<p>Wzmocnienie gminnego systemu przeciwdziałania przemocy w rodzinie</p>	<ol style="list-style-type: none"> <li>1. Udział osób zaangażowanych w działania realizowane w ramach Programu w seminariach, konferencjach, wizytach studyjnych i innych formach edukacji, dotyczących przemocy w rodzinie.</li> <li>2. Wspieranie kadry specjalistów zajmujących się przemocą w rodzinie oraz interwencją kryzysową w postaci superwizji i pomocy psychologicznej.</li> <li>3. Organizacja interdyscyplinarnych spotkań, warsztatów, seminariów, debat i innych form wymiany doświadczeń w ramach gminnego systemu przeciwdziałania przemocy w rodzinie.</li> <li>4. Nawiązywanie i wzmacnianie współpracy z organizacjami pozarządowymi, m.in. w zakresie realizacji wspólnych przedsięwzięć służących przeciwdziałaniu przemocy w rodzinie oraz wsparciu osób i rodzin dotkniętych przemocą.</li> </ol>

## **GMINNY PROGRAM PROFILAKTYKI I ROZWIĄZYWANIA PROBLEMÓW ALKOHOLOWYCH W GMINIE LIDZBARK NA 2022 ROK**

Dokument został przyjęty Uchwałą nr XLIV/372/22 Rady Miejskiej w Lidzbarku z dnia 29 kwietnia 2022 r. Po analizie Diagnoz problemu uzależnień i zjawiska przemocy występujących na terenie Gminy Lidzbark, w roku 2022 zasadne było kontynuowanie podejmowanych w latach ubiegłych działań, kładąc szczególny nacisk na:

- ✓ Zwiększanie dostępności świadczeń w zakresie leczenia i rehabilitacji osób uzależnionych.
- ✓ Przeciwdziałanie przemocy w rodzinie.
- ✓ Organizację i prowadzenie działań profilaktycznych.
- ✓ Wspomaganie organizacji i instytucji działających na rzecz profilaktyki i rozwiązywania problemów uzależnień.
- ✓ Inne działania związane z realizacją Gminnego Programu Profilaktyki i Rozwiązywania Problemów Alkoholowych oraz Przeciwdziałania Narkomanii w Lidzbarku w 2022 r.

Na działania związane z przeciwdziałaniem narkomani z budżetu Gminy Lidzbark w 2022 r. poniesiono wydatki w wysokości 1.120,00 zł, a na działania związane z przeciwdziałaniem alkoholizmowi 305.053,41 zł.

## **WIELOLETNI PROGRAM OSŁONOWY „POSILEK W SZKOLE I W DOMU” W ZAKRESIE DOŻYWIANIA DZIECI I MŁODZIEŻY NA LATA 2019-2023**

W związku z ustanowieniem przez Radę Ministrów (Uchwała Nr 140 Rady Ministrów z dnia 15 października 2018 roku) wieloletniego programu wspierania finansowego gmin w zakresie dożywiania „Posiłek w szkole i w domu” na lata 2019-2023, Rada Miejska w Lidzbarku Uchwałą nr V/39/18 z dnia 28 grudnia 2018 r., ustanowiła wieloletni program osłonowy w zakresie dożywiania dzieci i młodzieży na lata 2019-2023. Celem programu jest ograniczenie zjawiska niedożywienia dzieci i młodzieży z rodzin o niskich dochodach lub znajdujących się w trudnej sytuacji.

Dokument ten jest elementem polityki społecznej w zakresie poprawy poziomu życia rodzin o niskich dochodach, poprawy stanu zdrowia dzieci i młodzieży oraz kształtowania właściwych nawyków żywieniowych. Program realizuje Miejski Ośrodek Pomocy Społecznej w Lidzbarku jako samorządowa jednostka pomocy społecznej we współpracy z innymi jednostkami.

Uchwałą Nr V/40/18 z dnia 28 grudnia 2018 r., podwyższono kryterium dochodowe uprawniające do przyznania nieodpłatnie pomocy w zakresie dożywiania w formie świadczenia pieniężnego na zakup posiłku lub żywności dla osób objętych wieloletnim programem wspierania finansowego gmin w zakresie dożywiania „Posiłek w szkole i w domu” na lata 2019-2023.

Koszt realizacji całego programu w roku 2022 wyniósł 230.000,00 zł.

#### **WIELOLETNI PROGRAM GOSPODAROWANIA MIESZKANIOWYM ZASOBEM GMINY LIDZBARK NA LATA 2019-2023**

Dokument został przyjęty uchwałą Nr XI/109/19 Rady Miejskiej w Lidzbarku z dnia 19 września 2019 roku. Celem Programu jest zaspokajanie potrzeb mieszkaniowych najuboższych mieszkańców gminy, poprawa warunków zamieszkiwania najemców mieszkaniowego zasobu gminy, racjonalne gospodarowanie mieszkaniowym zasobem gminy oraz przyjęcie polityki remontowej nieruchomości przez doprowadzenie do wyrównania stanów technicznych budynków stanowiących mieszkaniowy zasób gminy.

Wieloletni program gospodarowania mieszkaniowym zasobem obejmuje m.in. analizę potrzeb oraz plan remontów i modernizacji, zasady polityki czynszowej oraz zarządzania lokalami i budynkami, a także działania mające na celu poprawę wykorzystania i racjonalizację gospodarowania mieszkaniowym zasobem gminy na lata 2019 - 2023.

Na 2019 r. zaplanowano następujące rodzaje prac remontowych w budynkach gminnych: murarskie, malarskie, termomodernizacyjne, dekarские, stolarskie oraz instalacje wodno-kanalizacyjne i centralnego ogrzewania. Źródłem finansowania gospodarki mieszkaniowej były przychody z tytułu najmu lokali mieszkalnych, z tytułu wynajmu lokali użytkowych, dofinansowanie przedsięwzięć inwestycyjnych z dochodów własnych Gminy, dotacje z budżetu Państwa lub innych środków np. unijnych, oraz inne środki (np. fundusz remontowy, kredyty, fundusze specjalnej, darowizny).

#### **PROGRAM OPIEKI NAD ZWIERZĘTAMI BEZDOMNYMI ORAZ ZAPOBIEGANIA BEZDOMNOŚCI ZWIERZĄT NA TERENIE GMINY LIDZBARK W 2022 R.**

Program opracowywany jest co roku, a jego celem jest zapobieganie bezdomności na terenie Gminy Lidzbark oraz opieka nad zwierzętami bezdomnymi. Dokument obowiązujący w 2022 r. został przyjęty Uchwałą XLIII/367/22 Rady Miejskiej w Lidzbarku z dnia

01.03.2022 roku w sprawie przyjęcia programu opieki nad zwierzętami bezdomnymi oraz zapobiegania bezdomności zwierząt na terenie Gminy Lidzbark w 2022 roku.

Jako zadania priorytetowe przyjęto:

1. ograniczanie populacji bezdomnych zwierząt,
2. zapewnienie opieki bezdomnym zwierzętom z terenu Gminy,
3. sprawowanie opieki nad kotami wolno żyjącymi, w tym ich dokarmianie,
4. poszukiwanie nowych właścicieli dla bezdomnych zwierząt,
5. odławianie bezdomnych zwierząt,
6. zapewnienie całodobowej opieki weterynaryjnej w przypadkach zdarzeń drogowych z udziałem zwierząt bezdomnych,
7. edukacja mieszkańców Gminy w zakresie opieki nad zwierzętami.

Ograniczenie populacji bezdomnych zwierząt realizowane było poprzez obligatoryjne przeprowadzanie zabiegów sterylizacji i kastracji zwierząt bezdomnych (z wyjątkiem zwierząt u których istniały przeciwwskazania do wykonywania tych zabiegów z uwagi na stan zdrowia i/lub wiek) oraz wydawanie karmicielom kotów wolno żyjących skierowania na zabiegi sterylizacji i kastracji tych zwierząt w zakładach leczniczych dla zwierząt.

Środki finansowe w ramach Programu przeznaczono na:

1. zapewnienie opieki w schronisku oraz miejscu czasowego przetrzymywania zwierząt,
2. zapewnienie miejsca dla zwierząt gospodarskich,
3. odławianie bezpańskich zwierząt z terenu Gminy,
4. sterylizację i kastrację bezpańskich psów i kotów wolno żyjących,
5. usypianie „ślepych miotów”,
6. opiekę weterynaryjną w przypadku zdarzeń drogowych oraz w przypadku zwierząt agresywnych,
7. zakup karmy dla kotów wolno żyjących,
8. zakup sprzętu dla przytuliska dla bezpańskich zwierząt w Lidzbarku.

#### **PROGRAM OCHRONY ŚRODOWISKA DLA MIASTA I GMINY LIDZBARK NA LATA 2015-2018 Z PERSPEKTYWĄ NA LATA 2019-2022**

Poza Strategią Rozwoju polityka ochrony środowiska w Gminie prowadzona jest głównie na podstawie Programu ochrony środowiska dla Miasta i Gminy Lidzbark na lata 2015-2018

z perspektywą na lata 2019-2022, który przyjęto uchwałą nr XII/115/15 Rady Miejskiej w Lidzbarku z dnia 26 listopada 2015 r.

Misją Programu ochrony środowiska dla Miasta i Gminy Lidzbark na lata 2015-2018 z perspektywą do roku 2022 jest: *Zrównoważony rozwój Miasta i Gminy Lidzbark przy zachowaniu i promocji środowiska naturalnego.*

Misja ta realizowana jest poprzez priorytety, w ramach których przyjęto przedsięwzięcia inwestycyjne oraz pozainwestycyjne zaprezentowane w tabeli poniżej

**Tabela 54. Priorytety i przedsięwzięcia inwestycyjne/pozainwestycyjne przyjęte w Programie Ochrony Środowiska dla Miasta i Gminy Lidzbark na lata 2015-2018 z perspektywą na lata 2019-2022**

Priorytet	Przedsięwzięcia inwestycyjne/ pozainwestycyjne
Budowa świadomości ekologicznej	<ol style="list-style-type: none"> <li>1. Podnoszenie skuteczności przestrzegania przepisów dotyczących ochrony środowiska.</li> <li>2. Wspieranie instytucji i organizacji pozarządowych zajmujących się ochroną środowiska.</li> <li>3. Zwiększenie świadomości ekologicznej mieszkańców gminy poprzez festiwale, święta, aukcje, festyny, happeningi, pokazy, olimpiady, targi, wystawy i dni otwarte w miejscach (instytucjach) związanych z ekologią, wycieczki, turystykę kwalifikowaną, ścieżki dydaktyczne i przyrodnicze, publikacje, strony internetowe.</li> <li>4. Propagowanie ekologicznego stylu produkcji i konsumpcji.</li> <li>5. Kształtowanie polityki informacyjnej mającej na celu rezygnację przez firmy i instytucje z konwencjonalnych źródeł energii.</li> <li>6. Mobilizowanie społeczeństwa do podejmowania działań proekologicznych.</li> <li>7. Edukacja ekologiczna dzieci i młodzieży w szkołach i przedszkolach.</li> <li>8. Wspieranie instytucji i organizacji pozarządowych zajmujących się ochroną środowiska.</li> </ol>
Rozbudowa systemu monitoringu na obiektach infrastruktury komunalnej	<ol style="list-style-type: none"> <li>9. Modernizacja stacji uzdatniania wody w gminie – Jeleń.</li> </ol>
Ochrona ekologiczna regionu	<ol style="list-style-type: none"> <li>10. Troska o gatunki chronione zgodnie z Planem Urządzenia Lasu dla Nadleśnictwa Lidzbark (obryb: Kostkowo, Lidzbark, Konopaty) sporządzonym na okres od 1 stycznia 2009 r. do 31 grudnia 2018 r.</li> </ol>
Rozwój infrastruktury ochrony środowiska	<ol style="list-style-type: none"> <li>11. Zachowanie w planach zagospodarowania przestrzennego odpowiednich odległości od ciągów komunikacyjnych.</li> <li>12. Eliminacja z ruchu pojazdów szczególnie uciążliwych.</li> <li>13. Wnikliwa kontrola pojazdów pod kątem emisji hałasu.</li> </ol>
Racjonalne gospodarowanie WODŚ, energią i materiałami	<ol style="list-style-type: none"> <li>14. Ograniczenie zużycia wody z ujęć podziemnych.</li> <li>15. Właściwe utrzymanie wód i urządzeń wodnych.</li> <li>16. Intensyfikacja stosowania zamkniętych obiegów wody.</li> <li>17. Zmniejszenie zużycia energii poprzez wprowadzenie indywidualnych liczników energii elektrycznej, wody, ciepła.</li> <li>18. Zapobieganie i ograniczanie powstawania odpadów u źródła, a także zmniejszenie ich negatywnego oddziaływania na środowisko.</li> <li>19. Zmniejszenie oddziaływania rolnictwa na środowisko poprzez rozpropagowanie i stosowanie Kodeksu Dobrej Praktyki Rolniczej.</li> </ol>
Rozbudowa Miasta i Gminy Lidzbark	<ol style="list-style-type: none"> <li>20. Rozbudowa sieci wodociągowej.</li> <li>21. Budowa sieci wodociągowej Zieluń - Nowy Zieluń – Glinki.</li> <li>22. Budowa wodociągu Jamielnik – Bełk – Kolonia.</li> <li>23. Spinka wodociągowa Okopowa – Topolowa.</li> <li>24. Rozbudowa sieci kanalizacji sanitarnej oraz budowa przydomowych oczyszczalni ścieków, tam gdzie budowa kanalizacji jest technicznie lub ekonomicznie nieuzasadniona.</li> <li>25. Rozbudowa sieci kanalizacyjnej Jeleń, Wąpiersk, Słup, Jamielnik.</li> <li>26. Budowa kanalizacji ul. Chopina i ul. Polnej.</li> <li>27. Targowisko – utwardzenie części sprzedażowej, parking, budynek zaplecza, przebudowa dworca autobusowego, wykorzystanie części jako</li> </ol>

Priorytet	Przedsięwzięcia inwestycyjne/ pozainwestycyjne
	skateparku. 28. Promenada nad Rzeką Wel – utwardzenie ścieżek, nowa część rekreacyjna miasta. 29. Utworzenie centrum monitoringu miasta i rozbudowa sieci monitoringu. 30. Utworzenie mariny kajakowej – portowa część Lidzbarka. 31. Budowa ścieżek rowerowych.
Redukcja Niskiej Emisji	32. Plan Gospodarki Niskoemisyjnej. 33. Termomodernizacja budynków gminnych. 34. Budowa farmy fotowoltaicznej. 35. Modernizacja oświetlenia w mieście i gminie. 36. Przebudowa dróg i chodników głównie: Wąpiersk – Kiełpiny, Kiełpiny – Rynek, Kiełpiny – Grądy. 37. Przebudowa ulic: Cichej, Podzamcze, Jarzębinowej, Przemysłowej, Targowej, Tartacznej. 38. Budowa południowo-wschodniej obwodnicy Lidzbarka. 39. Poprawa nawierzchni dróg. 40. Zrównoważone użytkowanie wód w zlewni rzeki Wel. 41. Rozbudowa bazy edukacyjnej WPK. 42. Biologiczne udrażnianie rzeki Wel.

### **PLAN GOSPODARKI NISKOEMISYJNEJ DLA GMINY LIDZBARK NA LATA 2015-2020 Z PERSPEKTYWĄ ROKU 2022**

Uchwałą nr XXI/187/16 Rady Miejskiej w Lidzbarku z dnia 13 września 2016 roku przyjęto do realizacji Plan Gospodarki Niskoemisyjnej dla Gminy Lidzbark na lata 2015-2020 z perspektywą roku 2022. Celem Planu jest ograniczenie emisji gazów cieplarnianych, zwiększenie udziału energii pochodzącej ze źródeł odnawialnych, redukcja emisji pyłowych zanieczyszczeń powietrza oraz redukcja zużycia energii finalnej, co ma przełożyć się na poprawę jakości powietrza. W ramach 4 celów strategicznych uwzględniono cele szczegółowe odnoszące się do działań, jakie przewidziano do realizacji.

**Tabela 55. Cele szczegółowe i strategiczne Planu Gospodarki Niskoemisyjnej dla Gminy Lidzbark na lata 2015-2020 z perspektywą do roku 2022**

Cel strategiczny	Cele Szczegółowe
Redukcja emisji gazów cieplarnianych o 5% do roku 2020 w stosunku do roku bazowego (2013)	1. Ograniczenie i racjonalizacja zużycia energii elektrycznej. 2. Ograniczenie zużycia paliw stałych, w tym węgla do celów grzewczych w mieszkalnictwie.
Zwiększenie udziału energii pochodzącej ze źródeł odnawialnych do 45% w roku 2020	1. Promocja OZE w środowisku lokalnym. 2. Wsparcie organizacyjne i formalne instytucji i osób zainteresowanych wykorzystaniem OZE.
Redukcja zużycia energii finalnej o 5% w roku 2020 w stosunku do roku bazowego (2013)	1. Głęboka termomodernizacja obiektów publicznych i prywatnych z wykorzystaniem OZE do produkcji energii i ciepła. 2. Zrównoważony i energooszczędny transport w gminie. 3. Modernizacja na energooszczędne oświetlenia ulicznego i oświetlenia obiektów publicznych. 4. Kampanie społeczne informacyjno-promocyjne na temat zachowań konsumenckich użytkowników energii. 5. Przyjęcie przez gminę roli lidera we wdrażaniu energooszczędnych i ograniczających emisję projektów w sferze publicznej.
Redukcja emisji pyłowych zanieczyszczeń powietrza o 5% do roku 2020 w stosunku do roku bazowego (2013)	-



**PROGRAM USUWANIA WYROBÓW ZAWIERAJĄCYCH AZBEST NA TERENIE MIASTA I GMINY  
LIDZBARK NA LATA 2009-2032**

Program został przyjęty uchwałą nr XXXI/237/09 Rady Miejskiej w Lidzbarku z dnia 30 czerwca 2009 r. i zaktualizowany na podstawie uchwały Rady Miejskiej w Lidzbarku Nr XVII/152/20 z dnia 15 marca 2020 r. w sprawie przyjęcia programu usuwania wyrobów zawierających azbest z terenu Miasta i Gminy Lidzbark pn. „Program usuwania wyrobów zawierających azbest z terenu Miasta i Gminy Lidzbark na lata 2019 -2032”.

**DOFINANSOWANIE PRZYDOMOWYCH OCZYSZCZALNI ŚCIEKÓW**

Mając na celu poprawę stanu środowiska naturalnego poprzez ograniczenie ilości odprowadzonych nieoczyszczonych ścieków socjalnobytowych bezpośrednio do gruntu lub wód, a w efekcie przerwanie procesu ich degradacji oraz stworzenie alternatywy dla zagospodarowania ścieków na obszarach, dla których budowa kanalizacji sanitarnej sieciowej jest niemożliwa lub ekonomicznie nieuzasadniona, w szczególności na obszarach zabudowy rozproszonej w dniu 4 lipca 2019 r. Rada Miejska w Lidzbarku podjęła Uchwałę Nr X/91/19 w sprawie określenia zasad udzielania oraz rozliczania dotacji celowej z budżetu Gminy Lidzbark na dofinansowanie budowy przydomowych oczyszczalni ścieków. Uchwała weszła w życie w dniu 3 sierpnia 2019 r.

W roku 2022, w wyniku naboru, złożone zostały 3 wnioski. Łączna kwota udzielonych dotacji wyniosła 13 500 zł.

**Program priorytetowy nr 2.7 “Racjonalne gospodarowanie odpadami i ochrona ziemi  
Usuwanie folii rolniczych i innych odpadów pochodzących z działalności rolniczej”.**

W ramach przeprowadzonego przez Narodowy Fundusz Ochrony Środowiska i Gospodarki Wodnej naboru wniosków Gmina Lidzbark otrzymała w 2022 roku dofinansowanie do programu priorytetowego usuwania folii rolniczych i innych odpadów pochodzących z działalności rolniczej w wysokości 44825,92 zł. W ramach przeprowadzonego przedsięwzięcia od rolników z terenu gminy Lidzbark odebrano i poddano przetworzeniu lub utylizacji:

- 67,84 Mg folii rolniczej,

- 10,34 Mg siatki do owijania balotów,
- 3,45 Mg sznurka rolniczego do balotów,
- 6,01 Mg opakowań po nawozach,
- 12,195 Mg opakowań / worków typu Big Bag.

**WIELOLETNI PLAN ROZWOJU I MODERNIZACJI URZĄDZEŃ WODOCIĄGOWYCH I KANALIZACYJNYCH NA TERENIE GMINY LIDZBARK W LATACH 2022 -2023**

Uchwałą Nr LI/435/22 Rady Miejskiej w Lidzbarku z dnia 29 grudnia 2022 roku przyjęto wieloletni plan rozwoju i modernizacji urządzeń wodociągowych i kanalizacyjnych na terenie Gminy Lidzbark w latach 2022-2023. Celem planu jest rozbudowa sieci wodociągowej i zwiększenie dostępności usług w zakresie wody i odprowadzenia ścieków na terenie Gminy Lidzbark. Zaplanowano przedsięwzięcia: modernizacja sieci wodociągowo-kanalizacyjnych, modernizacja SUW oraz rozbudowę oczyszczalni ścieków.

## Podsumowanie

Dziękuję za zapoznanie się z Raportem o Stanie Gminy Lidzbark za rok 2022. Opracowany dokument przedstawia funkcjonowanie naszego samorządu w roku pełnym wyzwań, w dobie pandemii Covid – 19 oraz konfliktu na Ukrainie. Pomimo utrudnień udało się zrealizować wiele ważnych dla mieszkańców Miasta i Gminy zadań i przedsięwzięć. Nawet w tak ciężkim okresie potrafimy odnosić sukcesy i stawiać na rozwój.

Cały czas staramy się pozyskiwać środki zewnętrzne, by móc poprawiać infrastrukturę drogową, prowadzić na szeroką skalę inwestycje. Na uwagę zasługują zakończone w roku 2022 inwestycje: budowa stacji podnoszenia ciśnienia w Lidzbarku, przebudowa drogi Wąpiersk – Koty, budowa amfiteatru, rozpoczęcie modernizacji sieci kanalizacyjnej w Gminie Lidzbark czy zakup średniego samochodu ratowniczo - gaśniczego dla OSP w Kiełpinach.

Istotna przy dzisiejszej sytuacji na rynku energetycznym jest realizacja projektów polegających na poprawie efektywności energetycznej w budynku Przychodni Zdrowia w Lidzbarku czy modernizacja oświetlenia ulicznego na Placu Hallera w Lidzbarku.

Na terenie naszej Gminy wiele się dzieje, o czym na bieżąco informujemy na naszej stronie internetowej [www.lidzbark.pl](http://www.lidzbark.pl) oraz na portalach społecznościowych Facebook oraz Instagram, jak również w lokalnym biuletynie „Lidzbark.pl”. O podejmowanych działaniach często można również usłyszeć na antenie Radia 7. Z każdą informacją staramy się dotrzeć do mieszkańców za pośrednictwem Internetu oraz tablic ogłoszeń zlokalizowanych na terenie Miasta i Gminy Lidzbark.

Mimo, że informacje zawarte w niniejszym raporcie były przekazywane do wiadomości publicznej w ramach sprawozdań z bieżącej pracy czy publikatorach gminnych, to zebrane w całość pokazują ogrom wykonanej pracy i wielopłaszczyznowość działań samorządu. Uwzględniając wszelkie uwarunkowania w jakich prowadzona była działalność samorządu Gminy Lidzbark w roku 2022, a także dokonując oceny działań podejmowanych przez władze gminy z perspektywy ich skuteczności, co uwidocznione zostało w Raporcie, możemy mieć poczucie satysfakcji z tego, co udało się nam zrobić na rzecz naszej wspólnoty lokalnej.

Serdecznie dziękuję radnym Rady Miejskiej w Lidzbarku za owocną współpracę, która doprowadziła do tak licznych sukcesów. W sposób strategiczny i przemyślany dążymy

do realizacji kolejnych zadań, starając się jednocześnie pamiętać o utrzymaniu urokliwego, turystycznego charakteru naszej gminy.

Burmistrz Lidzbarka  
Maciej Sitarek

## Spis tabel

Tabela 1. Liczba zatrudnionych pracowników samorządowych w Urzędzie Miasta i Gminy w Lidzbarku w latach 2020-2022 .....	9
Tabela 2. Liczba ludności na terenie Gminy Lidzbark w latach 2021-2022 .....	14
Tabela 3. Przyrost naturalny na terenie Gminy Lidzbark w latach 2021-2022 .....	14
Tabela 4. Sytuacja migracyjna Gminy Lidzbark w latach 2021-2022 .....	14
Tabela 5. Plan i wykonanie dochodów budżetowych Gminy Lidzbark w 2022 r. ....	15
Tabela 6. Dochody Gminy Lidzbark w 2022 r wg. źródeł ich pochodzenia .....	16
Tabela 7. Wykonanie dochodów budżetowych Gminy Lidzbark za 2022 r. ....	18
Tabela 8. Środki uzyskane w ramach programów finansowanych z udziałem środków europejskich.....	19
Tabela 9. Plan i wykonanie wydatków budżetowych Gminy Lidzbark w 2022 r.....	20
Tabela 10. Realizacja wydatków Gminy Lidzbark w 2022 r. ....	21
Tabela 11. Wykonanie wydatków za 2022 rok według poszczególnych działów .....	22
Tabela 12. Wykonanie wydatków realizowanych z udziałem środków europejskich .....	23
Tabela 13. Wydatki w ramach funduszu sołeckiego w 2022 r. ....	24
Tabela 14. Nadwyżka operacyjna Gminy Lidzbark za lata 2020-2022 .....	25
Tabela 15. Wydatki majątkowe za lata 2020-2022.....	25
Tabela 16. Dług Gminy Lidzbark w latach 2020 – 2022 .....	26
Tabela 17. Stopień zaawansowania realizacji programów wieloletnich .....	28
Tabela 18. Realizacja zadań inwestycyjnych w 2022 r. ....	30
Tabela 19. Realizacja funduszu sołeckiego w 2022 r. w podziale na sołectwa .....	40
Tabela 20. Realizacja uchwał podjętych przez Radę Miejską w 2022 roku .....	45
Tabela 21. Liczba rodzin i liczba osób w rodzinach korzystających z pomocy społecznej .....	53
Tabela 22. Kwota świadczeń pieniężnych .....	53
Tabela 23. Powody udzielenia pomocy i wsparcia .....	53
Tabela 24. Średnia liczba uczestników na poszczególnych zajęciach/terapiach ŚDS w 2022 r. ....	56
Tabela 25. Kategorie przestępstw odnotowanych na terenie Gminy Lidzbark w latach 2021-2022.....	58
Tabela 26. Stopień wykrywalności przestępstw na terenie Gminy Lidzbark w latach 2021-2022 .....	59
Tabela 27. Skutki zdarzeń drogowych na terenie Gminy Lidzbark w latach 2021-2022 .....	59
Tabela 28. Interwencje Policji i liczba Niebieskich Kart na terenie Gminy Lidzbark w latach 2021-2022 .....	60
Tabela 29. Sprawcy przemocy na terenie Gminy Lidzbark w latach 2021-2022 .....	60
Tabela 30. Sprzęt zakupiony dla jednostek OSP w Gminie Lidzbark w 2022 roku.....	62
Tabela 31. Liczba uczniów w placówkach oświatowych prowadzonych przez Gminę Lidzbark w latach szkolnych 2020/2021, 2021/2022 i 2022/2023 wg stanu na koniec września w latach 2020, 2021 i 2022 .....	68
Tabela 32. Liczba zatrudnionych nauczycieli w placówkach oświatowych prowadzonych przez Gminę Lidzbark w latach szkolnych 2020/2021, 2021/2022 i 2022/2023 wg stanu na koniec września w latach 2020, 2021 i 2022 .....	69
Tabela 33. Liczba pozostałych pracowników w placówkach oświatowych prowadzonych przez Gminę Lidzbark w latach szkolnych 2020/2021, 2021/2022 i 2022/2023 wg stanu na koniec września w latach 2020, 2021 i 2022 .....	70
Tabela 34. Liczba uczniów w placówkach oświatowych prowadzonych przez inne podmioty niż Gmina Lidzbark w latach szkolnych 2020/2021, 2021/2022 i 2022/2023 wg stanu na koniec września w latach 2020, 2021 i 2022 .....	71
Tabela 35. Liczba zatrudnionych nauczycieli w placówkach oświatowych prowadzonych przez inne podmioty niż Gmina Lidzbark w latach szkolnych 2020/2021, 2021/2022 i 2022/2023 wg stanu na koniec września w latach 2020, 2021 i 2022 .....	72

Tabela 36. Liczba pozostałych pracowników w placówkach oświatowych prowadzonych przez inne podmioty niż Gmina Lidzbark w latach szkolnych 2020/2021, 2021/2022 i 2022/2023 wg stanu na koniec września w latach 2020, 2021 i 2022 .....	73
Tabela 37. Wyniki egzaminu ósmoklasisty na terenie Gminy Lidzbark w 2022 r. ....	74
Tabela 38. Prace remontowe wykonane w 2022 r. w budynkach szkół i placówek prowadzonych przez Gminę Lidzbark.....	76
Tabela 39. Liczba uczniów nagrodzonych uczniów szkół podstawowych, dla których organem prowadzącym jest Gmina Lidzbark .....	76
Tabela 40. Koszt wypłaconych nagród.....	77
Tabela 41. Ilość odebranych i zebranych odpadów komunalnych w 2022 r. *.....	84
Tabela 42. Obowiązujące na terenie Gminy Lidzbark miejscowe plany zagospodarowania przestrzennego .....	87
Tabela 43. Obowiązujące na terenie Gminy Lidzbark uchwały w sprawie przystąpienia do sporządzenia miejscowych planów zagospodarowania przestrzennego .....	90
Tabela 44. Liczba decyzji o warunkach zabudowy i zagospodarowania terenu wydanych.....	91
Tabela 45. Zmiany decyzji o warunkach zabudowy wydane w latach 2020 – 2022 .....	91
Tabela 46. Odmowy wydania decyzji o warunkach zabudowy w latach 2020 – 2022 .....	92
Tabela 47. Decyzje o ustaleniu lokalizacji inwestycji celu publicznego wydane w latach 2020 – 2022 .....	93
Tabela 48. Pomniki przyrody na terenie Gminy Lidzbark.....	95
Tabela 49. Zadania organizacji na które udzielono dotacji.....	104
Tabela 50. Cele strategiczne wyznaczone w Strategii Rozwoju Społeczno-Gospodarczego Gminy Lidzbark na lata 2015-2022.....	111
Tabela 51. Cele obszarowe, operacyjne i kierunki działań wyznaczone w Lokalnym Programie Rewitalizacji Gminy Lidzbark na lata 2016 - 2022 .....	115
Tabela 52. Cele strategiczne wyznaczone w Strategii Rozwiązywania Problemów Społecznych dla Miasta i Gminy Lidzbark na lata 2016-2023 .....	117
Tabela 53. Cele szczegółowe wyznaczone w Programie Przeciwdziałania Przemocy w Rodzinie i Ochrony Ofiar Przemocy w Rodzinie w Gminie Lidzbark na lata 2022-2025 .....	119
Tabela 54. Priorytety i przedsięwzięcia inwestycyjne/pozainwestycyjne przyjęte w Programie Ochrony Środowiska dla Miasta i Gminy Lidzbark na lata 2015-2018 z perspektywą na lata 2019-2022.....	123
Tabela 55. Cele szczegółowe i strategiczne Planu Gospodarki Niskoemisyjnej dla Gminy Lidzbark na lata 2015-2020 z perspektywą do roku 2022 .....	124

## Spis rysunków

Rysunek 1. Położenie Gminy Lidzbark na tle powiatu działdowskiego i województwa warmińsko-mazurskiego .....	4
Rysunek 2. Schemat organizacyjny Urzędu Miasta i Gminy w Lidzbarku .....	10

## **Spis wykresów**

Wykres 1. Stosunek wydatków majątkowych do wydatków ogółem w latach 2020-2022.....26

Wykres 2. Stosunek długu Gminy Lidzbark do wykonanych dochodów budżetowych w latach 2020-2022.....27