

Zarządzenie Nr 58/22
Burmistrza Lidzbarka
z dnia 9 maja 2022 roku

w sprawie przedstawienia raportu o stanie Gminy Lidzbark za rok 2021

Na podstawie art. 28aa ust. 1 ustawy z dnia 8 marca 1990 roku o samorządzie gminnym (t.j. Dz. U. z 2022 r. poz. 559) zarządzam, co następuje:

§ 1

Przedstawiam raport o stanie Gminy Lidzbark za rok 2021 stanowiący załącznik do niniejszego zarządzenia.

§ 2

Raport o stanie Gminy Lidzbark podlega przedłożeniu Radzie Miejskiej w Lidzbarku oraz publikacji w Biuletynie Informacji Publicznej Urzędu Miasta i Gminy.

§ 3

Zarządzenie wchodzi w życie z dniem podpisania.

Burmistrz

Maciej Sitarek

Raport o stanie Gminy Lidzbark za rok 2021



**GMINA LIDZBARK
POWIAT DZIAŁDOWSKI
WOJEWÓDZTWO WARMIŃSKO-MAZURSKIE**

LIDZBARK 2022

Spis treści

<i>Wstęp</i>	3
1. Ogólna charakterystyka Gminy	4
1.1. Położenie administracyjne Gminy	4
1.2. Władze i struktura organizacyjna Urzędu Miasta i Gminy w Lidzbarku	5
1.3. Młodzieżowa Rada Miejska	10
1.4. Jednostki organizacyjne Gminy	10
2. Sytuacja demograficzna w Gminie w 2021 r.	13
3. Sytuacja finansowa Gminy w 2021 r.	14
4. Realizacja programów wieloletnich, zadań inwestycyjnych oraz funduszu sołeckiego i budżetu obywatelskiego	25
5. Budżet obywatelski	42
6. Wykonanie uchwał	42
7. Sytuacja społeczna i poziom bezpieczeństwa publicznego w Gminie w 2021r.	54
8. Oświata	67
9. Kultura, sport i rekreacja	77
10. Wyposażenie w infrastrukturę techniczną, gospodarka odpadami, mienie komunalne i ład przestrzenny	82
11. Ochrona środowiska naturalnego	91
12. Współpraca z organizacjami pozarządowymi	96
13. Realizacja lokalnych polityk, programów i strategii	108
Podsumowanie	125
Spis tabel	127
Spis rysunków	129
Spis wykresów	130

Wstęp

Przedstawiam Państwu Raport o Stanie Gminy Lidzbark za 2021 r., przygotowany zgodnie z art. 28aa ustawy z dnia 8 marca 1990 r. o samorządzie gminnym. Raport o stanie Gminy przedstawiam Radzie Miejskiej w Lidzbarku oraz mieszkańcom, będący rocznym podsumowaniem działalności samorządu. W jednym dokumencie przedstawiono cele, efekty i rezultaty działań Urzędu Miasta i Gminy w Lidzbarku, jednostek podległe. Zgodnie z wymaganiami ustawy o samorządzie gminnym, raport obejmuje przede wszystkim realizację polityk, programów, strategii, uchwał Rady Miejskiej w Lidzbarku i budżetu obywatelskiego za rok 2021.

Mam nadzieję, że przedstawiony Państwu raport przyczyni się do uświadomienia nam wszystkim zakresu i skali zmian, jakie zaszły w naszej gminie oraz tego, że razem możemy uczynić jeszcze więcej.

Zapraszam Państwa do debaty oraz zgłaszania opinii i sugestii na temat raportu.

Burmistrz Lidzbarka

Maciej Sitarek

1. Ogólna charakterystyka Gminy

1.1. Położenie administracyjne Gminy

Gmina Lidzbark leży w powiecie działdowskim, w województwie warmińsko-mazurskim. Składa się z następujących jednostek pomocniczych:

- Sołectw: Adamowo, Bełk, Bryńsk, Cibórz, Ciechanówko, Jamielnik, Jeleń, Kiełpiny, Klonowo, Koty, Marszewnica, Miłostajki, Nick, Nowe Dłutowo, Nowy Dwór, Nowy Zieluń, Słup, Stare Dłutowo, Tarczyny, Wawrowo, Wąpiersk, Wlewsk, Zalesie, Zdrojek,
- Osiedli: Centrum, Działki, Skarpa, Nr 4.

Rysunek 1. Położenie Gminy Lidzbark na tle powiatu działdowskiego i województwa warmińsko-mazurskiego

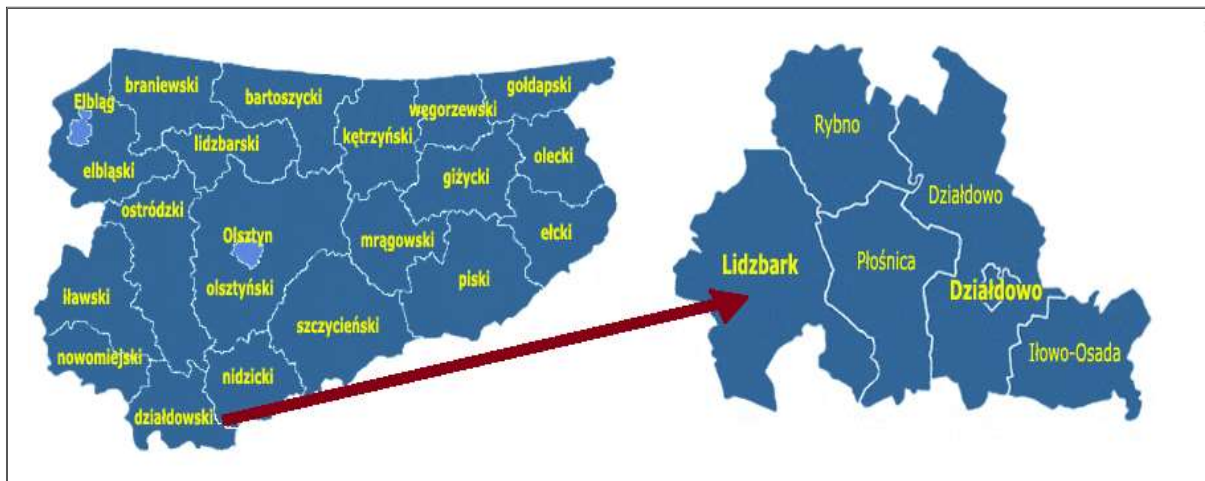

Źródło: <http://www.gminy.pl>

Według Ewidencji Gruntów i Budynków prowadzonej przez Starostę Działdowskiego powierzchnia Gminy wynosi 25 488 ha (254,88 km²), w tym: miasto 568 ha, gmina 24 920 ha.

Siedzibą organów Gminy jest Miasto Lidzbark.

Gmina Lidzbark należy do Polskiej Krajowej Sieci Cittaslow i Międzynarodowego Stowarzyszenia Miast Cittaslow. Miasta i Gminy należące do tej sieci przyjmują wspólne cele dla polepszenia jakości życia mieszkańców i przybliżania kultury dobrego życia. Przede wszystkim stawiają na działania prospołeczne i prośrodowiskowe, dbają o zachowanie niepowtarzalnego charakteru każdego z miast poprzez odnowę zabytków oraz pielęgnowanie lokalnej wytwórczości i kuchni. Charakterystyczną cechą miast Cittaslow jest również rozwijanie tradycji gościnności. Idee Cittaslow zakładają również wykorzystywanie

nowoczesnych technologii i nowatorskich sposobów organizacji miasta, tak aby spokojne tempo życia nie stało w sprzeczności z ciągłym i przemyślanym rozwojem.

Do międzynarodowego stowarzyszenia mogą należeć miasta liczące mniej niż 50 tys. mieszkańców, które zobowiązały się realizować jego cele, czyli wszechstronnie pracować nad poprawą jakości życia ich mieszkańców. Obecnie w sieci, poza licznymi miastami z Warmii i Mazur, są również ośrodki z innych regionów Polski.

Na obszarze Gminy funkcjonuje również Lokalna Grupa Działania „Stowarzyszenie Społecznej Samopomocy”. Misją stowarzyszenia jest działanie na rzecz rozwoju i promocji Obszaru Nadwkrzańskiego, współpraca z innymi organizacjami zajmującymi się problematyką społeczną oraz rozwój i promocja gmin wchodzących w skład LGD, wspieranie działalności urzędów pracy i innych instytucji rynku pracy.

Gmina Lidzbark należy także do Ekologicznego Związku Gmin „Działdowszczyzna”, który zajmuje się gospodarowaniem odpadów komunalnych na terenie Gminy. Głównymi celami Związku są:

- integracja gmin na rzecz ochrony środowiska, rozwoju ekologicznego i edukacji ekologicznej społeczeństwa oraz gospodarki wodnej, rekreacji i turystyki
- wspomaganie realizacji zadań własnych gmin w zakresie ochrony środowiska, przyrody, gospodarki komunalnej i wodnej oraz rekreacji i turystyki przez prowadzenie wspólnej działalności dotyczącej budowy i eksploatacji obiektów, służących składowaniu i utylizacji odpadów komunalnych oraz organizacji systemu selektywnej zbiórki odpadów, a także ochrony przed degradacją wód obszaru zlewni rzek Wel, Drwęca i Wkra.

1.2. Władze i struktura organizacyjna Urzędu Miasta i Gminy w Lidzbarku

Urząd Miasta i Gminy w Lidzbarku stanowi jednostkę budżetową Gminy, przy pomocy której Burmistrz realizuje gminne zadania publiczne, zadania z zakresu administracji rządowej wynikające z ustaw oraz porozumień zawartych z innymi jednostkami administracji publicznej, a także umów z innymi podmiotami. Urząd zapewnia pomoc organom Gminy w wykonywaniu ich zadań i kompetencji.

Zarządzeniem Nr 39/21 Burmistrza Lidzbarka z dnia 6 maja 2021 r. w sprawie zmiany Regulaminu Organizacyjnego Urzędu Miasta i Gminy w Lidzbarku oraz Zarządzeniem Nr

125/21 Burmistrza Lidzbarka 31 grudnia 2021 roku w sprawie zmiany Regulaminu Organizacyjnego Urzędu Miasta i Gminy Lidzbark wprowadzono zmiany do „Schematu organizacyjnego Urzędu Miasta i Gminy Lidzbark”, stanowiącego Załącznik Nr 1 do Zarządzenia Nr 6/14 Burmistrza Lidzbarka z dnia 31 grudnia 2014 roku w sprawie Regulaminu Organizacyjnego Urzędu Miasta i Gminy Lidzbark.

Kierownictwo Urzędu stanowią Burmistrz Lidzbarka, Zastępca Burmistrza, Sekretarz Miasta i Gminy oraz Skarbnik Miasta i Gminy. W skład Urzędu Miasta i Gminy w Lidzbarku wchodzi następujące wydziały i stanowiska:

1. Wydział Organizacyjny – 16 etatów

- a) Naczelnik Wydziału – 1 etat
- b) Z-ca Naczelnika wydziału – 1 etat
- c) Stanowisko ds. obsługi Rady – 1 etat
- d) Stanowisko ds. kadr i obrotu gospodarczego – 1 etat
- e) Stanowisko ds. obrotu gospodarczego – 1 etat
- f) Stanowisko ds. kancelaryjnych – 1 etat
- g) Stanowisko ds. informatyki i ochrony danych osobowych – 1 etat
- h) Archiwista – 1 etat
- i) Stanowisko ds. turystyki – 1 etat
- j) Stanowisko ds. promocji – 2 etaty
- k) Stanowisko ds. organizacji pozarządowych – 1 etat
- l) Sprzątaczkę – 2 etaty
- m) Konserwator – goniec – 2 etat

2. Wydział Spraw Obywatelskich – 6,875 etatów

- a) Naczelnik Wydziału – 1 etatu
- b) Z-ca naczelnika wydziału – 0,875
- c) Stanowisko ds. ewidencji ludności – 1 etat
- d) Stanowisko ds. zarządzania kryzysowego i obrony cywilnej, spraw wojskowych, kierowca – 1 etat

- e) Stanowisko ds. informacji niejawnych, spraw przeciwpożarowych i koordynator służby zdrowia – 1 etat
- f) Stanowisko ds. koordynator monitoringu – 1 etat
- g) Stanowisko ds. monitoringu – 1 etat

3. Wydział Finansowy – 9 etatów

- a) Stanowisko ds. finansowych – wymiaru podatków i opłat – 2 etaty
- b) Stanowisko ds. finansowych – płac – 1 etat
- c) Stanowisko ds. finansowo – księgowych – 1 etat
- d) Stanowisko ds. wymiaru i egzekucji podatków i opłat – 1 etat
- e) Stanowisko ds. finansowo – księgowych – 2 etaty
- f) Stanowisko ds. finansowych – kasjer – 1 etat
- g) Stanowisko ds. finansowych – rozliczeń podatku VAT – 1 etat

4. Wydział Geodezji i Ochrony Środowiska – 8 etatów

- a) Naczelnik Wydziału – 1 etat
- b) Z-ca Naczelnika wydziału – 1 etat
- c) Stanowisko ds. gospodarki gruntami i wspólnot mieszkaniowych – 1 etat
- d) Stanowisko ds. zarządzania mieniem komunalnym – 2 etat
- e) Stanowisko ds. gospodarki nieruchomościami – 1 etat
- f) Stanowisko ds. ochrony środowiska – 1 etat
- g) Stanowisko ds. gospodarki nieruchomościami i ochrony środowiska - 1 etat

5. Wydział Inwestycji, Budownictwa i Gospodarki Komunalnej – 13 etatów

- a) Naczelnik Wydziału – 1 etat
- b) Zastępca Naczelnika wydziału – 1 etat
- c) Stanowisko ds. koordynacji inwestycji, remontów oraz dróg – 1 etat
- d) Stanowisko ds. zamówień publicznych – 1 etat
- e) Stanowisko ds. zagospodarowania przestrzennego – 1 etat

- f) Stanowisko ds. koordynacji inwestycji, remontów i gospodarki komunalnej – 1 etat
- g) Stanowisko ds. gospodarki komunalnej – 1 etat
- h) Stanowisko ds. funduszu sołeckiego – 1 etat
- i) Stanowisko ds. pozyskiwania środków z funduszy strukturalnych i krajowych – 1 etat
- j) Konserwator – murarz – 1 etat
- k) robotnik gospodarczy – 1 etat
- l) robotnik budowlany – 2 etaty

6. Straż Miejska – 2 etaty

- a) Komendant Straży Miejskiej – 1 etat
- b) Strażnik straży miejskiej – 1 etat

7. Urząd Stanu Cywilnego – 1,125 etatu

- a) Kierownik Urzędu Stanu Cywilnego – 1 etat
- b) Zastępca Kierownika Urzędu Stanu Cywilnego – 0,125 etatu

8. Samodzielne stanowisko – BHP – 0,125 etatu

9. Pełnomocnik ds. informacji niejawnych – 1 etat (umowa zlecenie)

10. Radca Prawny – 1 etat (umowa zlecenie)

Siedzibą Urzędu Miasta i Gminy jest Miasto Lidzbark, ul. Sądowa 21.

Na rysunku poniżej przedstawiono aktualny schemat organizacyjny Urzędu Miasta i Gminy w Lidzbarku.

Rysunek 2. Schemat organizacyjny Urzędu Miasta i Gminy w Lidzbarku

Źródło: Załącznik do Zarządzenia Nr 125/21 Burmistrza Lidzbarka z dnia 31 grudnia 2021 roku

Załącznik do
Zarządzenia Nr 125/21
Burmistrza Lidzbarka
z dnia 31 grudnia 2021 roku

SCHEMAT ORGANIZACYJNY URZĘDU MIASTA I GMINY W LIDZBARKU

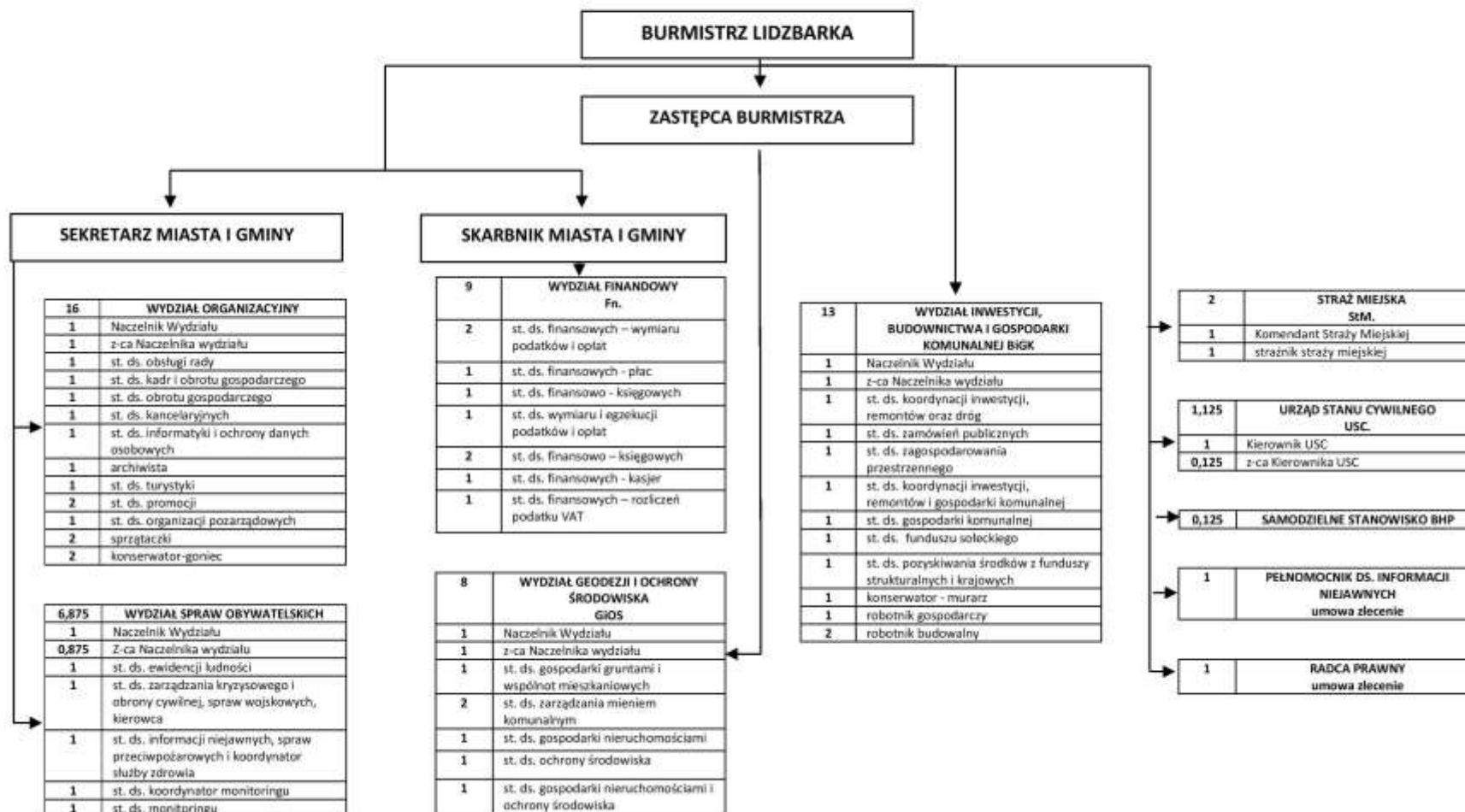

1.3. Młodzieżowa Rada Miejska

Na podstawie Uchwały Nr XI/95/15 Rady Miejskiej w Lidzbarku z dnia 29 września 2015 roku powołana została Młodzieżowa Rada Miejska w Lidzbarku.

Uchwała Nr IX/95/15 Rady Miejskiej w Lidzbarku z dnia 29 września 2015 roku została zmieniona Uchwałą Nr XXXVI/315/17 Rady Miejskiej w Lidzbarku z dnia 9 grudnia 2019 roku oraz Uchwałą Nr XIII/124/19 Rady Miejskiej w Lidzbarku z dnia 13 listopada 2019 roku.

Rada jest organem samorządowym młodzieży zamieszkałej w Gminie Lidzbark o charakterze konsultacyjnym i opiniodawczym organów samorządu Gminy w sprawach dotyczących młodzieży. Podstawą działalności Rady jest praca społeczna jej członków.

Młodzieżowa Rada Miejska w Lidzbarku na kadencję 2021-2023 liczy 15 członków z następujących szkół:

- Szkoły Podstawowej Nr 1 z Oddziałami Dwujęzycznymi i Sportowymi im. Tadeusza Kościuszki w Lidzbarku - 3 mandaty,
- Szkoły Podstawowej Nr 2 z Oddziałami Dwujęzycznymi i Sportowymi im. Szarych Szeregów w Lidzbarku - 3 mandaty,
- Szkoły Podstawowej im. Henryka Sienkiewicza w Starym Dłutowie - 3 mandaty,
- Szkoły Podstawowej w Bryńsku - 1 mandat,
- Szkoły Podstawowej w Słup - 1 mandat,
- Szkoły Podstawowej im. Orła Białego w Kiełpinach - 1 mandat,
- Niepublicznej Szkoły Podstawowej im. Wincentego Witosa w Wąpiersku - 1 mandat,
- Zespołu Szkół im. Króla Władysława Jagiełły w Lidzbarku - 1 mandat,
- Liceum Ogólnokształcące im. Krzysztofa Kamila Baczyńskiego w Lidzbarku – 1 mandat.”

1.4. Jednostki organizacyjne Gminy

Na terenie Miasta i Gminy funkcjonują następujące jednostki organizacyjne Gminy:

- Miejski Ośrodek Pomocy Społecznej w Lidzbarku,

- Dzienny Dom „Senior+” w Lidzbarku,
- Środowiskowy Dom Samopomocy w Lidzbarku,
- Żłobek Miejski w Lidzbarku,
- Przedszkole Miejskie w Lidzbarku
- Szkoła Podstawowa Nr 1 z Oddziałami Dwujęzycznymi i Sportowymi im. Tadeusza Kościuszki w Lidzbarku,
- Szkoła Podstawowa Nr 2 z Oddziałami Dwujęzycznymi i Sportowymi im. Szarych Szeregów w Lidzbarku,
- Szkoła Podstawowa w Bryńsku,
- Szkoła Podstawowa im. Henryka Sienkiewicza w Starym Dłutowie,
- Centrum Usług Wspólnych w Lidzbarku,
- Miejsko-Gminna Biblioteka Publiczna w Lidzbarku,
- Miejsko-Gminny Ośrodek Kultury w Lidzbarku,
- Miejski Ośrodek Sportu i Rekreacji w Lidzbarku,
- Przedsiębiorstwo Gospodarki Komunalnej Sp. z o.o. w Lidzbarku.

Gmina Lidzbark jest jedynym wspólnikiem spółki pod nazwą Przedsiębiorstwo Gospodarki Komunalnej Spółka z o.o. w Lidzbarku, wpisanej do KRS prowadzonego przez Sąd Rejonowy w Olsztynie VIII Wydział Gospodarczy za numerem KRS: 0000181877. Kapitał zakładowy ww. przedsiębiorstwa na dzień 31 grudnia 2021 r. wynosi 5 932 600 zł (słownie złotych: pięć milionów dziewięćset trzydzieści dwa tysiące sześćset złotych) o liczbie udziałów 59 326 (słownie: pięćdziesiąt dziewięć tysięcy trzysta dwadzieścia sześć złotych), w tym środki finansowe 5 244 300 zł i środki rzeczowe (aport) 688 300 zł. W 2021 roku kapitał zakładowy podwyższony został o kwotę 1 000 000 zł (wkład pieniężny).

Jest wspólnikiem spółki pod firmą Społeczna Inicjatywa Mieszkaniowa KZN-Północ spółka z ograniczoną odpowiedzialnością z siedzibą w Olsztynie, wpisanej do Krajowego Rejestru Sadowego pod numerem KRS: 0000928790.

Aktem notarialnym Rep. A Nr 3349/2021 z 12 maja 2021 r. (umowa spółki z ograniczoną odpowiedzialnością) Gmina Lidzbark objęła 60 000 (słownie: sześćdziesiąt tysięcy) udziałów o wartości nominalnej po 50 zł (słownie: pięćdziesiąt złotych) za każdy udział tj. o łącznej wartości nominalnej 3 000 000 zł (słownie: trzy miliony złotych) i pokryła je w całości wkładem pieniężnym pochodzącym ze wsparcia jakie Gmina otrzymała ze środków Rządowego Funduszu Rozwoju Mieszkalnictwa.

2. Sytuacja demograficzna w Gminie w 2021 r.

Na koniec 2021 roku Gminę zamieszkiwało 13 881 mieszkańców. Dynamiczną zmianę liczby ludności na podstawie lat 2020-2021 ilustruje poniższa tabela.

Tabela 1. Liczba ludności na terenie Gminy Lidzbark w latach 2020-2021

Wyszczególnienie	Jednostka miary	2020	2021
Liczba ludności ogółem	osoba	13 981	13 881

Powodem zmiany jest między innymi ujemny przyrost naturalny. W analizowanym okresie czasu jego wartość była poniżej 0, co wynika z faktu, że rodziło się mniej dzieci niż umierało w danym roku mieszkańców. W 2021 r. przyrost naturalny wyniósł -61.

Tabela 2. Przyrost naturalny na terenie Gminy Lidzbark w latach 2020-2021

Wyszczególnienie	Jednostka miary	2020	2021
Liczba urodzeń	osoba	112	132
Liczba zgonów		187	193
Przyrost naturalny		-75	-61

Sytuację migracyjną na terenie Gminy przedstawia poniższa tabela. W ubiegłym roku odnotowano wzrost liczby zameldowań na pobyt stały, natomiast liczba zameldowań na pobyt czasowy jest nadal malejąca. W 2021 r. wzrosła liczba zameldowań na pobyt stały i wyniosła więcej o +58 w porównaniu do roku 2020. Podobnie do ubiegłych lat jest z zameldowaniem na pobyt czasowy, gdzie spadek wyniósł - 45 zameldowań mniej w stosunku do roku poprzedniego. Zmiana liczby ludności związana jest także z tym, że gminę opuszcza coraz więcej osób. W minionym roku wzrosła ogólna liczna wymeldowani i wyniosła +15 w porównaniu w rokiem 2020.

Tabela 3. Sytuacja migracyjna Gminy Lidzbark w latach 2020-2021

Wyszczególnienie	Jednostka miary	2020	2021
Zameldowania ogółem	Osoba	378	391
pobyt stały		195	253
pobyt czasowy		183	138
Wymeldowania ogółem		49	64
pobyt stały		44	61
pobyt czasowy		5	3

3. Sytuacja finansowa Gminy w 2021 r.

Odzwierciedleniem sytuacji ekonomicznej każdej jednostki samorządu terytorialnego jest jej budżet. Informacje o sytuacji finansowej pozwalają na racjonalne gospodarowanie publicznymi zasobami pieniężnymi w celu właściwego wypełniania zadań wobec mieszkańców.

Budżet Gminy Lidzbark na rok 2021 został przyjęty Uchwałą Nr XXVII/229/20 Rady Miejskiej w Lidzbarku z 21 grudnia 2020 r.

Prognozowane dochody budżetu Gminy określone zostały w wysokości 68 867 620,64 zł, natomiast wydatki budżetu Gminy określono w kwocie 77 488 663,20 zł. Przychody szacowano na kwotę 9 521 042,56 zł, rozchody zaś na kwotę 900 000 zł. Deficyt budżetowy określono w wysokości 8 621 042,56 zł.

W okresie od 1 stycznia 2021 r. do 31 grudnia 2021 r. wprowadzone zostały jednak zmiany na mocy uchwał Rady Miejskiej w Lidzbarku oraz zarządzeń Burmistrza Lidzbarka.

Ostatecznie po zmianach, dochody budżetu Gminy przyjęto w kwocie 76 650 404,99 zł, w tym: dochody bieżące 68 343 862,36 zł oraz dochody majątkowe 8 306 542,63 zł. Wydatki budżetu Gminy przyjęto natomiast w kwocie 87 319 300,56 zł w tym: wydatki bieżące 68 109 441,21 zł oraz wydatki majątkowe 19 209 859,35 zł. Deficyt budżetowy określono na poziomie 10 668 895,57 zł, który planowano sfinansować przychodami pochodzącymi z kredytów, środków wolnych i niewykorzystanych środków pieniężnych, o których mowa w art.217 ust.2 pkt 8 ufp.

Poniżej dokonano analizy Budżetu Gminy Lidzbark w 2021 r.

DOCHODY BUDŻETOWE

Tabela 4. Plan i wykonanie dochodów budżetowych Gminy Lidzbark w 2021 r.

Wyszczególnienie	Plan po zmianach [zł]	Wykonanie [zł]	Stopień wykonania
dochody budżetowe, w tym:	76 650 404,99	77 757 128,32	101,4
dochody bieżące	68 343 862,36	69 366 940,42	101,5
dochody majątkowe	8 306 542,63	8 390 187,90	101,0

Źródło: Sprawozdanie roczne z wykonania budżetu Gminy Lidzbark za 2021 r.

Planowane dochody budżetowe po zmianach wyniosły 76 650 404,99 zł, wykonane zostały w wysokości 77 757 128,32 zł, co stanowi 101,4% planowanego poziomu dochodów.

Wykonane dochody bieżące stanowiły 89,2% wszystkich dochodów, natomiast dochody majątkowe 10,8%.

Na koniec 2021 r. Gmina liczyła 13 881 mieszkańców, zatem na 1 mieszkańca Gminy przypadły dochody w wysokości 5 601,69 zł.

Tabela 5. Dochody Gminy Lidzbark w 2021 r wg. źródeł ich pochodzenia

L p.	Wyszczególnienie	Plan po zmianach	Wykonanie za 2021r.	% wykonania
1.	Dochody własne gminy	11 749 464,78	12 169 507,42	103,6
2.	Udziały w podatkach stanowiących dochód budżetu państwa w tym:	9 652 467	10 503 929,83	108,8
	- udział w PIT	9 398 967	10 233 261	108,9
	- udział w CIT	253 500	270 668,83	106,8
3.	Subwencja ogólna	21 558 396	21 558 396	100,0
4.	Środki na uzupełnienie dochodów gmin	1 686 654	1 686 654	100,0
5.	Dotacje celowe otrzymane z budżetu państwa na realizację zadań bieżących z zakresu administracji rządowej	22 721 868,13	22 678 867,63	99,8
6.	Dotacje celowe otrzymane z budżetu państwa na realizację własnych zadań bieżących gminy	1 416 505,25	1 409 831,24	99,5
7.	Dotacje celowe otrzymane z budżetu państwa na zadania bieżące realizowane przez gminę na podstawie porozumień z organami administracji rządowej	36 776	36 776	100,0
8.	Środki otrzymane z państwowych funduszy celowych na realizację zadań bieżących	186 832,20	156 825,60	83,9
9.	Środki z Funduszu Przeciwdziałania COVID-19 na finansowanie lub dofinansowanie realizacji zadań związanych z przeciwdziałaniem COVID-19	360 000	351 000	97,5
10.	Dotacje celowe otrzymane z budżetu państwa na inwestycje	253 139,95	253 139,95	100,0
11.	Wpływy z tytułu pomocy finansowej udzielanej między jst na zadania inwestycyjne	80 000	80 000	100,0
12.	Wpływy z tytułu pomocy finansowej udzielanej między jst na zadania bieżące	67 724	67 724	100,0
13.	środki otrzymane od pozostałych jednostek zaliczanych do sektora finansów publicznych na finansowanie lub dofinansowanie inwestycji	1 078 253	1 078 253	100,0
14.	Dofinansowanie ze środków RFIL	700 000	700 000	100,0
15.	Dotacja otrzymana z państwowego funduszu celowego na finansowanie lub dofinansowanie inwestycji i zakupów inwestycyjnych	3 200 476	3 200 476	100,0
16.	Środki uzyskane w ramach programów finansowanych z udziałem środków europejskich	1788 148,68	1 739 030,54	97,3
17.	Środki z innych źródeł	113 700	86 717,11	76,3

	RAZEM	76 650 404,99	77 757 128,32	101,4
--	--------------	----------------------	----------------------	--------------

Źródło: Sprawozdanie roczne z wykonania budżetu Gminy Lidzbark za 2021 r.

Nie wszystkie dochody zostały wykonane w 100% zgodnie z planem. Część nie została osiągnięta na zakładanym poziomie, a niektóre kategorie dochodów znacznie przekroczyły zakładaną wysokość.

Powyżej 100% za 2021 rok zostały wykonane:

1. dochody własne gminy,
2. udziały stanowiące dochód budżetu państwa PIT i CIT
3. środki otrzymane z państwowych funduszy celowych na realizację zadań bieżących,
4. środki na dofinansowanie własnych inwestycji gmin

W 100% natomiast zostały wykonane następujące źródła dochodów:

1. subwencja ogólna
2. dotacje celowe otrzymane z budżetu państwa na zadania bieżące realizowane przez gminę na podstawie porozumień z organami administracji rządowej
3. dotacje celowe otrzymane z budżetu państwa na inwestycje
4. wpływy z tytułu pomocy finansowej między jst na zadania bieżące
5. dotacje otrzymane z państwowego funduszu celowego na dofinansowanie inwestycji
6. środki z innych źródeł

Poniżej 100% wykonano:

1. dotacje celowe otrzymane z budżetu państwa na realizację zadań bieżących z zakresu administracji rządowej,
2. dotacje celowe z budżetu państwa na realizację własnych zadań bieżących gminy,
3. wpływy z tytułu pomocy finansowej udzielanej między jst na zadania bieżące,
4. środki uzyskane w ramach programów finansowanych z udziałem środków europejskich

Tabela 6. Wykonanie dochodów budżetowych Gminy Lidzbark za 2021 r.

Dz.	Nazwa	Budżet po zmianach	Wykonanie	
			kwota	%
010	Rolnictwo i łowiectwo	859 213,33	859 012,94	100,0
020	Leśnictwo	11 130,50	11 130,50	100,0

600	Transport i łączność	315 842,20	252 723,72	80,0
630	Turystyka	99 987,00	99 987,00	100,0
700	Gospodarka mieszkaniowa	4 691 187,20	4 939 105,62	105,3
710	Działalność usługowa	2 500,00	2 500,00	100,0
750	Administracja publiczna	402 936,56	412 592,36	102,4
751	Urzędy naczelnych organów władzy państwowej, kontroli i ochrony prawa oraz sądownictwa	2 932,00	2 932,00	100,0
754	Bezpieczeństwo publiczne i ochrona przeciwpożarowa	67 724,00	67 724,00	100,0
756	Dochody od osób prawnych, od osób fizycznych i od innych jednostek nieposiadających osobowości prawnej oraz wydatki związane z ich poborem	17 226 153,44	18 785 300,36	109,1
758	Różne rozliczenia	25 299 941,05	25 311 246,16	100,0
801	Oświata i wychowanie	1 460 493,41	1 342 190,98	91,9
851	Ochrona zdrowia	478 346,03	478 690,69	100,1
852	Pomoc społeczna	2 250 632,62	2 326 230,80	103,4
853	Pozostałe zadania w zakresie polityki społecznej	200 476,00	200 476,00	100,0
854	Edukacyjna opieka wychowawcza	505 720,00	273 431,03	54,1
855	Rodzina	21 078 395,00	20 910 088,20	99,2
900	Gospodarka komunalna i ochrona środowiska	1 202 747,46	1 013 555,55	84,3
921	Kultura i ochrona dziedzictwa narodowego	37 034,71	6 210,90	16,8
926	Kultura fizyczna	457 012,48	461 999,51	101,1
	RAZEM	76 650 404,99	77 757 128,32	101,4

Źródło: Sprawozdanie roczne z wykonania budżetu Gminy Lidzbark za 2021 r.

Gmina Lidzbark w 2021 r. uzyskała środki w ramach programów finansowych z udziałem środków europejskich w wysokości 1 739 030,54 zł tj. 97,3% planowanych środków.

Tabela 7. Środki uzyskane w ramach programów finansowanych z udziałem środków europejskich

L p.	Nazwa programu	Nazwa zadania	Dział rozdział	Plan po zmianach	Wykonanie w 2021r.	% wykonania
I.	BIEŻĄCE					
1	RPO Warmia i Mazury na lata 2014-2020	Z myślą o rodzinie	852/85295	161 675	264 250	163,4
2	PROW 2014-2020	Organizacja festiwalu „Swojskiego jądła”	750/75075	31 815	31 815	100,0
3	PROW 2014-2020	Produkcja publikacji oraz filmu z wykorzystaniem efektów 3D	750/75075	31 815	31 815	100,0

		promujących obszar LGD				
4	RPO Warmia i Mazury 2014-2020	Przywrócenie wartości użytkowych i funkcji kulturalno-rozrywkowej w parku rekreacyjno-sportowym w Lidzbarku	921/92195	4 050	0	0
Razem bieżące				229 355	327 880	142,9
II.	MAJĄTKOWE					
1	RPO Warmia i Mazury na lata 2014-2020	Poprawa efektywności energetycznej w budynku Przychodni Zdrowia w Lidzbarku	851/85195	429 122,03	432 322,03	100,7
2	RPO Warmia i Mazury na lata 2014-2020	E-Administracja w gminie Lidzbark	750/75095	27 404,69	27 404,69	100,0
3	RPO Warmia i Mazury na lata 2014-2020	Zagospodarowanie pustych przestrzeni nad rzeką Wel	900/90095	898 465,72	762 706,89	84,9
				99 829,53	84 745,22	84,9
4	RPO Warmia i Mazury na lata 2014-2020	Przywrócenie wartości użytkowych i funkcji kulturalno-rozrywkowej w parku rekreacyjno-sportowym w Lidzbarku	921/92195	3 984,71	3 984,71	100,0
5	PROW 2014-2020	Przystosowanie areny wielosezonowej dla potrzeb kawiarenki informacyjno-turystycznej	630/63095	99 987	99 987	100,0
Razem majątkowe				1 558 793,68	1 411 150,54	90,5
Ogółem				1 788 148,68	1 739 030,54	97,3

Źródło: Sprawozdanie roczne z wykonania budżetu Gminy Lidzbark za 2021 r.

WYDATKI BUDŻETOWE

Tabela 8. Plan i wykonanie wydatków budżetowych Gminy Lidzbark w 2021 r.

Wyszczególnienie	Plan po zmianach [zł]	Wykonanie [zł]	Stopień wykonania
wydatki budżetowe, w tym:	87 319 300,56	81 430 693,98	93,3
wydatki bieżące	68 109 441,21	64 859 505,84	95,2
wydatki majątkowe	19 209 859,35	16 571 188,14	86,3

Źródło: Sprawozdanie roczne z wykonania budżetu Gminy Lidzbark za 2021 r.

Plan wydatków budżetowych w 2021 r. wyniósł 87 319 300,56 zł, przy czym został zrealizowany w kwocie 81 430 693,98 zł tj. w 93,4%.

Wykonane wydatki bieżące stanowiły 79,6% wszystkich dochodów, natomiast wydatki majątkowe 20,4%.

W tabeli poniżej zaprezentowano strukturę wydatków Gminy za 2021 r. wg głównych pozycji.

Tabela 9. Realizacja wydatków Gminy Lidzbark w 2021 r.

Wyszczególnienie	Plan po zmianach	Wykonanie za 2021r.	% wykonania
Wydatki ogółem	87 319 300,56	81 430 693,98	93,3
w tym:			
I. Wydatki majątkowe	19 209 859,35	16 571 188,14	86,3
1. inwestycje i zakupy inwestycyjne z tego:	14 686 835,35	12 137 478,10	82,6
Wydatki na programy finansowane z udziałem środków, o których mowa w art.5 ust. 1 pkt 2 i 3 ufp	4 133 236,94	3 644 823,47	88,2
2. pomoc finansowa między jst na inwestycje	465 000,00	380 686,04	81,9
Powiat Działdowski	215 000,00	214 401,18	99,7
Urząd Marszałkowski	250 000,00	166 284,86	66,5
3. wpłaty gminy na rzecz związku gmin na zadania inwestycyjne	53 024,00	53 024,00	100,0
4. wydatki na zakup i objęcie akcji, wniesienie wkładów, udział członkowski z tego:	4 005 000,00	4 000 000,00	99,9
Spółeczna Inicjatywa Mieszkaniowa KZN-Północ sp. zoo.w Olsztynie	3 000 000,00	3 000 000,00	100,0
PGK sp. zoo w Lidzbarku	1 000 000,00	1 000 000,00	100,0
Spółdzielnia Socjalna „Każdy jest ważny” z siedzibą w Gródkach	5 000,00	0,00	0
II. Wydatki bieżące	68 109 441,21	64 859 505,84	95,2
1. wynagrodzenia i składki od nich naliczane	23 498 442,25	23 274 547,09	99,0
2. wydatki na programy finansowe z udziałem środków, o których mowa w art. 5 ust. 1 pkt 2 i 3 ufp	655 408,54	597 914,98	91,2
3. wydatki związane z realizacją zadań statutowych jednostek budżetowych	15 026 073,44	12 373 555,57	82,3
4. dotacje na zadania bieżące	6 799 912,89	6 679 507,87	98,2
5. świadczenia na rzecz osób fizycznych	21 979 604,09	21 820 568,95	99,3
6. wydatki na obsługę długu	150 000,00	113 411,38	75,6

Źródło: Sprawozdanie roczne z wykonania budżetu Gminy Lidzbark za 2021 r.

Tabela 10. Wykonanie wydatków za 2021 rok według poszczególnych działów

Dz.	Nazwa	Budżet po zmianach	Wykonanie	
			kwota	%
010	Rolnictwo i łowiectwo	878 413,33	874 144,21	99,5
400	Wytwarzanie i zaopatrywanie w energię elektryczną, gaz i wodę	300 000,00	300 000,00	100,0
600	Transport i łączność	5 626 183,60	5 323 214,49	94,6
630	Turystyka	305 300,00	302 600,00	99,1
700	Gospodarka mieszkaniowa	3 649 200,00	3 270 368,57	89,6
710	Działalność usługowa	146 450,00	98 142,93	67,0
720	Informatyka	39 448,88	39 448,88	100,0
750	Administracja publiczna	7 157 508,55	6 837 882,24	95,5
751	Urzędy naczelnych organów władzy państwowej,	2 932,00	2 932,00	100,0

	kontroli i ochrony prawa oraz sądownictwa			
752	Obrona narodowa	5 000,00	0,00	0,0
754	Bezpieczeństwo publiczne i ochrona przeciwpożarowa	476 732,00	419 747,18	88,0
757	Obsługa długu publicznego	150 000,00	113 411,38	75,6
758	Różne rozliczenia	1 074 030,00	9 645,99	0,9
801	Oświata i wychowanie	21 648 356,97	21 240 603,45	98,1
851	Ochrona zdrowia	2 058 866,59	1 883 307,12	91,5
852	Pomoc społeczna	5 478 466,88	5 203 436,41	95,0
853	Pozostałe zadania w zakresie polityki społecznej	333 490,00	323 490,00	97,0
854	Edukacyjna opieka wychowawcza	1 264 168,34	996 395,14	78,8
855	Rodzina	21 726 880,00	21 540 368,12	99,1
900	Gospodarka komunalna i ochrona środowiska	10 024 949,01	8 581 516,30	85,6
921	Kultura i ochrona dziedzictwa narodowego	2 735 250,93	2 243 807,57	82,0
926	Kultura fizyczna	2 237 673,48	1 826 232,00	81,6
	RAZEM	87 319 300,56	81 430 693,98	93,3

Źródło: Sprawozdanie roczne z wykonania budżetu Gminy Lidzbark za 2021 r.

Na programy realizowane z udziałem środków europejskich Gmina wykonała wydatki w wysokości 4 242 738,45 zł, tj. 88,6% planowanych.

Tabela 11. Wykonanie wydatków realizowanych z udziałem środków europejskich

Lp.	Nazwa programu	Nazwa zadania	Dział rozdział	Plan na 01.01.2021	Plan po zmianach	Wykonanie za 2021 r.	% wykonania
I. BIEŻĄCE							
1	Program Operacyjny Wiedza Edukacja Rozwój 2014-2020	Oddzielenie pracy administracyjnej od pracy socjalnej oraz usług socjalnych w MOPS w Lidzbarku	852/ 85295	215 365,00	244 275,70	215 220,62	88,1
2	RPO Warmia i Mazury na lata 2014-2020	Z myślą o rodzinie	852/ 85295	196 475,00	267 714,18	244 275,70	91,2
3	PROW 2014-2020	Organizacja festiwalu "Swojskiego jądła"	750/ 75075	50 000,00	50 000,00	50 000,00	100,0
4	PROW 2014-2020	Produkcja publikacji oraz filmu z wykorzystaniem efektów 3D promujących obszar LGD	750/ 75075 75095	50 000,00	50 000,00	50 000,00	100,0
5	RPO Warmia i Mazury na lata 2014-2020	Lidzbarska Akademia Mistrzów	801/ 80195	0,00	38 418,66	38 418,66	100,0
6	RPO Warmia i Mazury na lata 2014-2020	Przywrócenie wartości użytkowych i funkcji kulturalno-rozrywkowej w parku rekreacyjno-sportowym	921/ 92195	0,00	5 000,00	0,00	0,0

		w Lidzbarku					
Razem bieżące				777 766,00	655 408,54	597 914,98	64,9
II.	MAJĄTKOWE						
1	RPO Warmia i Mazury na lata 2014-2020	Przywrócenie wartości użytkowych i funkcji kulturalno-rozrywkowej w parku rekreacyjno-sportowym w Lidzbarku	921/ 92195	490 000,00	400 000,00	5000,00	1,25
2	RPO Warmia i Mazury na lata 2014-2020	Zagospodarowanie pustych przestrzeni nad rzeką Wel	900/ 90095	1 819 969,95	2 293 005,00	2 264 966,03	98,8
3	PROW 2014-2020	Przystosowanie areny wielosezonowej dla potrzeb kawiarenki informacyjno-turystycznej	630/ 63095	257 800,00	258 300,00	258 300,00	100,0
4	RPO Warmia i Mazury na lata 2014-2020	Poprawa efektywności energetycznej w budynku Przychodni Zdrowia w Lidzbarku	851/ 85195	1 434 106,44	1 116 557,44	1 116 557,44	100,0
5	RPO Warmia i Mazury na lata 2014-2020	E-Administracja w Gminie Lidzbark	750/ 75095 92195	481 299,00	65 374,50	0,00	0,0
Razem majątkowe				6 178 175,39	4 133 236,94	3 644 823,47	88,2
Ogółem				6 955 941,39	4 788 645,48	4 242 738,45	88,6

Źródło: Sprawozdanie roczne z wykonania budżetu Gminy Lidzbark za 2021 r.

Gmina Lidzbark w 2021 r. udzieliła dotacji podmiotowych i celowych na zadania bieżące w wysokości 6 679 507,87 zł. Środki przekazano na rzecz jednostek zewnętrznych, w tym podmiotów użyteczności publicznej. Szczegółowe dane nt. zrealizowanych zadań przed organizację pozarządowe przedstawiono w rozdziale 12.

W tabeli poniżej przedstawiono także zestawienie wydatków (planowanych i wykonanych) w ramach funduszu sołeckiego w 2021 r. Najwięcej środków zrealizowano w sołectwie Jamielnik oraz Cibórz, najmniej w sołectwie Koty i Nowe Dłutowo. Szczegółowy wykaz zadań realizowanych w poszczególnych sołectwach w ramach funduszu sołeckiego przedstawiono w rozdziale 4 niniejszego Raportu (w tabeli 18).

Tabela 12. Wydatki w ramach funduszu sołeckiego w 2021 r.

Lp.	Nazwa sołectwa	Kwota funduszu	Wykonanie za 2021 r.	% wykonania
1	Adamowo	12 864,22	12 302,83	95,6
2	Bełk	15 742,93	15 201,92	96,6
3	Bryńsk	31 081,04	30 881,04	99,4
4	Cibórz	32 205,54	32 007,87	99,4
5	Ciechanówko	17 946,94	17 946,42	100,0

6	Jamielnik	39 942,06	34 697,98	86,9
7	Jeleń	30 496,30	29 992,98	98,3
8	Kiełpiny	26 223,22	25 573,49	97,5
9	Klonowo	22 849,74	22 845,26	100,0
10	Koty	10 660,21	10 073,99	94,5
11	Marszewnica	13 988,72	13 976,95	99,9
12	Miłostajki	12 549,36	12 548,47	100,0
13	Nick	16 012,81	16 012,47	100,0
14	Nowe Dłutowo	15 518,03	1 551,80	10,0
15	Nowy Dwór	20 555,77	20 545,58	100,0
16	Nowy Zieluń	12 909,20	12 905,68	100,0
17	Słup	26 268,20	26 265,93	100,0
18	Stare Dłutowo	41 291,46	29 883,18	72,4
19	Tarczyny	12 864,22	11 000,00	85,5
20	Wawrowo	14 573,46	14 573,46	100,00
21	Wąpiersk	30 046,51	29 131,30	97,0
22	Wlewsk	23 839,29	23 702,72	99,4
23	Zdrojek	11 739,73	11 586,53	98,7
24	Zalesie	14 663,41	14 514,00	98,0
	OGÓLEM	506 832,37	469 721,85	92,7

Źródło: Sprawozdanie roczne z wykonania budżetu Gminy Lidzbark za 2021 r.

NADWYŻKA OPERACYJNA

Tabela 13. Nadwyżka operacyjna Gminy Lidzbark za lata 2019-2021

Wyszczególnienie	Rok 2019	Rok 2020	Rok 2021
Dochody bieżące	63 205 604,19	66 859 356,90	69 366 940,42
Wydatki bieżące	58 239 373,00	62 004 124,71	64 859 505,84
Nadwyżka operacyjna	4 966 231,19	4 855 232,19	4 507 434,58

Źródło: Rb -NDS sprawozdanie o nadwyżce /deficycie jst za lata 2019-2021

Na koniec 2021 roku osiągnięto nadwyżkę operacyjną (różnica między dochodami bieżącymi a wydatkami bieżącymi) w wysokości 4 507 434,58 zł, co oznacza, że Gmina posiada możliwości finansowe na prowadzenie nowych inwestycji lub spłatę wcześniejszego zadłużenia. W porównaniu z latami wcześniejszymi, osiągnięta w 2021 r. nadwyżka operacyjna jest niższa niż w 2019 r. o 9,2% i niższa o 7,2% niż w 2020 r.

Na koniec roku budżetowego wykonane wydatki bieżące nie były wyższe niż wykonane dochody bieżące powiększone o nadwyżkę budżetową z lat ubiegłych i wolne środki oraz środki, o których mowa w art. 5 ust. 3 ustawy z dnia 27 sierpnia 2009 r. o finansach publicznych (tekst jednolity: Dz. U. z 2021r., poz. 305.), które to środki nie zostały przekazane w danym roku budżetowym. Wskaźnik planowanej łącznej kwoty spłaty zobowiązań, o której mowa w art. 243 ust. 1 ustawy o finansach publicznych w stosunku do dochodów Gminy Lidzbark nie przekracza relacji określonej ww. ustawie.

WYDATKI MAJĄTKOWE

Tabela 14. Wydatki majątkowe za lata 2018-2021

Wyszczególnienie	2018	2019	2020	2021
Wydatki ogółem	53 353 828,97	67 861 147,86	67 612 556,01	81 430 693,98
w tym wydatki majątkowe	11 502 206,09	9 621 774,86	5 608 431,30	16 571 188,14
%	21,6%	14,2%	8,3%	20,4%

Źródło: Rb -NDS sprawozdanie o nadwyżce /deficycie jst za lata 2018-2021

Wykres 1. Stosunek wydatków majątkowych do wydatków ogółem w latach 2018-2021



Źródło: Opracowanie własne

DŁUG GMINY LIDZBARK

Tabela 15. Dług Gminy Lidzbark w latach 2018 – 2021

Wyszczególnienie	2018	2019	2020	2021
Dochody budżetowe	61 589 030,98	66 556 420,44	72 873 110,23	77 757 128,32
Dług Gminy	7 076 702,40	9 949 513,00	9 970 000,00	12 570 000,00
w tym pożyczka na wyprzedzające finansowanie PROW 2014-2020	906 446,40	1 373 691,00	0	0

Wykres 2. Stosunek długu Gminy Lidzbark do wykonanych dochodów budżetowych w latach 2018-2021



Źródło: Opracowanie własne

Zadłużenie Gminy Lidzbark na dzień 31.12.2021 r. wynosi 12 570 000 zł i stanowi 16,2% wykonanych dochodów budżetowych. Stan zadłużenia na koniec 2021 r. wzrósł w stosunku do roku 2020 tj. o 2 600 000 zł.

4. Realizacja programów wieloletnich, zadań inwestycyjnych oraz funduszu sołeckiego i budżetu obywatelskiego

Tabela poniżej prezentuje stopień realizacji programów wieloletnich przez Gminę Lidzbark w 2021 r. w podziale na wydatki bieżące i majątkowe. Osiągnięto poziom 89,8% wykonania wszystkich planowanych przedsięwzięć.

Tabela 16. Stopień zaawansowania realizacji programów wieloletnich

Nazwa i cel	Limit 2021	Wykonanie za 2021 r.	% wykonania
Przedsięwzięcia ogółem	10 311 310,59	9 263 979,89	89,8
- wydatki bieżące	1 374 097,22	1 274 144,66	92,7
- wydatki majątkowe	8 937 213,37	7 989 835,23	89,4
Wydatki na programy, projekty lub zadania związane z programami realizowanymi z udziałem środków, o których mowa w art. 5 ust. 1 pkt 2 i 3, z tego:	4 788 645,48	4 242 738,45	88,6
- wydatki bieżące	655 408,54	597 914,98	91,23
1. RPO- Lidzbarska Akademia Mistrzów	38 418,66	38 418,66	100,0
2. Program Operacyjny Wiedza Edukacja Rozwój 2014-2020 - Oddzielenie pracy administracyjnej od pracy socjalnej oraz usług socjalnych w MOPS Lidzbark	244 275,70	215 220,62	88,1
3. RPO- Z myślą o rodzinie	267 714,18	244 275,70	91,2
4. PROW-Organizacja festiwalu "Swojskiego jądła"	50 000,00	50 000,00	100,0
5. PROW- Produkcja publikacji oraz filmu z wykorzystaniem efektów 3D promujących obszar LGD	50 000,00	50 000,00	100,0
6. RPO- Przywrócenie wartości użytkowych i funkcji kulturalno- rozrywkowej w parku rekreacyjno-sportowym w Lidzbarku	5 000,00	0,00	0,0
- wydatki majątkowe	4 133 236,94	3 644 823,47	88,2
1) RPO- Przywrócenie wartości użytkowych i funkcji kulturalno- rozrywkowej w parku rekreacyjno-sportowym w Lidzbarku	400 000,00	5 000,00	1,3
2) RPO-Zagospodarowanie pustych przestrzeni nad rzeka Wel	2 293 005,00	2 264 966,03	98,8
3) PROW- Przystosowanie areny wielosezonowej dla potrzeb kawiarenki informacyjno-turystycznej	258 300,00	258 300,00	100,0
4) RPO-Poprawa efektywności energetycznej w budynku Przychodni Zdrowia w Lidzbarku	1 116 557,44	1 116 557,44	100,0
5). RPO- E-Administracja w Gminie Lidzbark	65 374,50	0,00	0,0
Wydatki na programy, projekty lub zadania związane z umowami partnerstwa publicznoprywatnego z tego:	0,00	0,00	0,0
- wydatki bieżące	0,00	0,00	0,0
- wydatki majątkowe	0,00	0,00	0,0
Wydatki na programy, projekty lub zadania	5 522 665,11	5 021 241,44	90,9

pozostałe (inne niż wymienione w lit.a i b) z tego:			
- wydatki bieżące	718 688,68	676 229,68	94,1
1) Internet w każdym zakątku obszaru LGD	39 448,88	39 448,88	100,0
2) Ubezpieczenie majątku Gminy Lidzbark	113 000,00	76 181,00	67,4
3) Zakup usług w zakresie zapewnienia mieszkańcom Gminy Lidzbark ambulatoryjnej opieki lekarskiej i pielęgniarstwa	450 000,00	444 360,00	98,7
4) Przewozy autobusowe	116 239,80	116 239,80	100,0
- wydatki majątkowe	4 803 976,43	4 345 011,76	90,4
1) Modernizacja świetlicy wiejskiej w m. Bryńsk	693 829,54	693 226,22	99,9
2) Budowa Sali gimnastycznej w m. Słup	400 000,00	0,00	0,0
3) Przebudowa ul. Podzamcze, Młyńskiej i Cichej w Lidzbarku	588 061,83	587 527,29	99,9
4) Rewitalizacja terenu przy ul. Działdowskiej w Lidzbarku	1 045 750,00	1 045 721,05	100,0
5) Budowa stacji podnoszenia ciśnienia w Lidzbarku	300 000,00	300 000,00	100,0
6) Przebudowa drogi gminnej w Jamielniku nr 184032 N	428 083,70	374 272,99	87,4
7) Przebudowa drogi gminnej w Jamielniku nr 184033 N	513 371,98	509 934,98	99,3
8) Przebudowa ulicy Tartacznej i Targowej w Lidzbarku	834 879,38	834 329,23	99,9

Źródło: Sprawozdanie roczne z wykonania budżetu Gminy Lidzbark za 2021 r.

Wszystkie zadania inwestycyjne planowane do realizacji i zrealizowane w 2021 r. przedstawiono w zestawieniu tabelarycznym, gdzie wskazano wysokość planowaną wydatków na 2021 r. oraz zakres finansowego wykonania poszczególnych zadań.

W kolejnej tabeli przedstawiono zadania zrealizowane w 2021 r. w ramach funduszu sołeckiego, w tym wskazano, ile środków wydatkowano. Fundusz sołecki został wykonany w 92,7%. Z zaplanowanej kwoty 506 832,37 zł wydatkowano 469 721,85 zł.

Tabela 17. Realizacja zadań inwestycyjnych w 2021 r.

Lp.	Dział	Rozdz.	Nazwa zadania inwestycyjnego	Planowane wydatki inwestycyjne					Wykonanie za 2021 r.	% wykonania	
				źródła finansowania							
				Rok budżetowy 2021		dochody własne j.s.t./kredyty	środki pochodzące z innych źródeł	środki wymienione w art. 5 ust. 1 pkt 2 i 3 u.f.p.			
				Wieloletnie przewidziane do realizacji w 2021 r. (7+8+9)	Roczne (7+8+9)						
1	2	3	4	5	6	7	8	9	10	11	
1	400	40002	Budowa stacji podnoszenia ciśnienia w Lidzbarku	300 000,00		0,00	A		300 000,00	300 000,00	100,0
							B	300 000,00			
							C				
							D				
RAZEM 400				300 000,00	0,00	0,00	A		300 000,00	300 000,00	100,0
							B	300 000,00			
							C				
							D				
2	600	60016	Przebudowa ulicy Podzamcze, Młyńskiej i Cichej w Lidzbarku	588 061,83	0,00	142 040,00	A	446 021,83		587 527,29	99,9
							B				
							C				
							D				
3	600	60016	Przebudowa ulicy Tartacznej i Targowej w Lidzbarku	834 879,38	0,00	12 836,00	A	659 543,38		834 329,23	99,9
							B	162 500,00			
							C				
							D				
4	600	60016	Przebudowa drogi gminnej w Jamielniku nr 184033 N	513 371,98	0,00	113 344,00	A	400 027,98		509 934,98	99,3
							B				
							C				
							D				
5	600	60016	Przebudowa drogi gminnej w Jamielniku nr 184032 N	428 083,70	0,00	87 846,00	A	291 498,39		374 272,99	87,4
							B	48 739,31			
							C				
							D				

6	600	60016	Przebudowa drogi gminnej w m. Jamielnik (Fundusz Sołecki - 25 942,06 zł)		25 942,06	25 942,06	A			20 698,51	79,8
							B				
							C				
							D				
7	600	60016	Przebudowa drogi gminnej w m. Jeleń (Fundusz Sołecki - 14 100 zł)		135 000,00	135 000,00	A			134 316,00	99,5
							B				
							C				
							D				
8	600	60016	Przebudowa drogi gminnej w m. Klonowo (Fundusz Sołecki - 10 000 zł)		80 000,00	80 000,00	A			79 581,00	99,5
							B				
							C				
							D				
9	600	60016	Przebudowa drogi gminnej dz. Nr 253 w m. Nowe Dłutowo (F. Sołecki - 13 966,23 zł)		142 652,05	142 652,05	A	0,00		128 685,82	90,2
							B				
							C				
							D				
10	600	60016	Budowa chodnika w m. Zdrojek (Fundusz Sołecki - 11 389,73 zł)		20 000,00	20 000,00	A			20 000,00	100,0
							B				
							C				
							D				
11	600	60016	Przebudowa drogi w m. Kiełpiny (Fundusz Sołecki - 21 123,22 zł)		50 000,00	50 000,00	A			49 569,00	99,1
							B				
							C				
							D				
12	600	60016	Przebudowa parkingu przy ul. Myśliwskiej w Lidzbarku		25 000,00	25 000,00	A			24 723,00	98,9
							B				
							C				
							D				
13	600	60016	Przebudowa drogi gminnej w m. Wąpiersk		80 000,00	80 000,00	A			79 704,00	99,6
							B				
							C				
							D				
14	600	60016	Przebudowa chodnika przy ul. Przemysłowej w Lidzbarku		100 000,00	100 000,00	A			99 787,44	99,8
							B				
							C				
							D				

15	600	60016	Przebudowa chodnika przy ul. Marii Dąbrowskiej i Broniewskiego w Lidzbarku		100 000,00	100 000,00	A		99 962,10	100,0	
							B				
							C				
							D				
16	600	60016	Zakup i montaż wiaty na rowery w Lidzbarku		20 000,00	20 000,00	A		19 959,16	99,8	
							B				
							C				
							D				
17	600	60016	Przebudowa chodnika przy ul. Kwiatowej		100 000,00	100 000,00	A		99 630,00	99,6	
							B				
							C				
							D				
18	600	60016	Przebudowa drogi gminnej Wąpiersk-Tarczyny- dokumentacja		75 000,00	75 000,00	A		71 999,99	96,0	
							B				
							C				
							D				
19	600	60016	Wykonanie zjazdu z ul. Kazimierza Jagiellończyka na drogę wojewódzką nr 544- dokumentacja		20 000,00	20 000,00	A		17 799,99	89,0	
							B				
							C				
							D				
20	600	60016	Przebudowa nawierzchni gruntowej w miejscowości Stare Dłutowo		160 000,00	80 000,00	A		129 231,22	80,8	
							B				
							C	80 000,00			
							D				
RAZEM 600				2 364 396,89	1 133 594,11	1 409 660,11	A	1 797 091,58	0,00	3 381 711,72	96,7
							B	211 239,31			
							C	80 000,00			
							D				
21	630	63095	Przystosowanie areny wielosezonowej dla potrzeb kawiarenki informacyjno-turystycznej	258 300,00	0,00	158 313,00	A		99 987,00	258 300,00	100,0
							B				
							C				
							D				
RAZEM 630				258 300,00	0,00	158 313,00	A		99 987,00	258 300,00	100,0
							B				
							C				
							D				

22	700	70005	Zakup nieruchomości gruntowych niezabudowanych i zabudowanych		350 000,00	350 000,00	A		24 250,00	6,9	
							B				
							C				
							D				
RAZEM 700				0,00	350 000,00	350 000,00	A		0,00	24 250,00	6,9
							B				
							C				
							D				
23	750	75023	Zakup skutera dla UMIG	0,00	12 000,00	12 000,00	A		0,00	10 598,00	88,3
							B				
							C				
							D				
24	750	75095	E-Administracja w Gminie Lidzbark	65 374,50	0,00	37 969,81	A		27 404,69	0,00	0,0
							B				
							C				
							D				
25	750	75095	Budowa instalacji gazowej wraz z adaptacją pomieszczenia na kotłownię gazową z przebudową węzła ciepłnego w budynku ul. Jeleńska 38 w Lidzbarku		145 000,00	95 000,00	A		27 404,69	136 990,56	94,5
							B				
							C	50 000,00			
							D				
RAZEM 750				65 374,50	157 000,00	144 969,81	A		27 404,69	147 588,56	66,4
							B				
							C	50 000,00			
							D				
26	754	75412	Budowa garażu OSP w Starym Dłutowie – dokumentacja (Fundusz Sołecki 11 000 zł)		30 000,00	30 000,00	A		37,80	0,1	
							B				
							C				
							D				
27	754	75495	Modernizacja monitoringu w Lidzbarku		50 000,00	50 000,00	A		49 999,00	100,0	
							B				
							C				
							D				
RAZEM 754				0,00	80 000,00	80 000,00	A		0,00	50 036,80	62,5
							B				
							C				
							D				

28	801	80101	Modernizacja budynku Szkoły Podstawowej Nr 1 w Lidzbarku		80 000,00	80 000,00	A		80 000,00	100,0	
							B				
							C				
							D				
29	801	80101	Modernizacja budynku Szkoły Podstawowej Nr 2 w Lidzbarku		150 000,00	150 000,00	A		149 853,57	99,9	
							B				
							C				
							D				
30	801	80101	Modernizacja budynku Szkoły Podstawowej w Dłutowie		35 000,00	35 000,00	A		27 000,00	77,1	
							B				
							C				
							D				
31	801	80101	Modernizacja wewnętrznej instalacji gazowej i przyłącza energetycznego w budynkach Szkoły Podstawowej przy ul. Nowej 10 w Lidzbarku		37 000,00	37 000,00	A		36 930,00	99,8	
							B				
							C				
							D				
32	801	80104	Modernizacja placu zabaw przy Przedszkolu w Dłutowie		40 000,00	40 000,00	A		39 869,00	99,7	
							B				
							C				
							D				
33	801	80104	Modernizacja budynku Przedszkola Miejskiego w Lidzbarku		75 000,00	75 000,00	A		74 999,99	100,0	
							B				
							C				
							D				
34	801	80104	Modernizacja placu zabaw przy Przedszkolu Miejskim w Lidzbarku		40 000,00	40 000,00	A		39 869,00	99,7	
							B				
							C				
							D				
RAZEM 801				0,00	457 000,00	457 000,00	A		0,00	448 521,56	98,1
	851	85195	Poprawa efektywności energetycznej w budynku Przychodni Zdrowia w Lidzbarku	1 116 557,44	0,00	255 112,06	A		861 445,38	1 116 557,44	100,0
							B	0,00			
							C				
							D				

RAZEM 851				1 116 557,44	0,00	255 112,06	A		861 445,38	1 116 557,44	100,0
						B	0,00				
						C					
						D					
36	852	85295	Utworzenie Klubu Senior + w m. Wawrowo		240 130,00	50 000,00	A			239 900,00	99,9
						B					
						C	190 130,00				
						D					
RAZEM 852				0,00	240 130,00	50 000,00	A		0,00	239 900,00	99,9
						B	0,00				
						C	190 130,00				
						D					
37	853	85395	Zakup autobusu do przewozu osób niepełnosprawnych -Program wyrównywania różnic między regionami III		323 490,00	123 014,00	A			323 490,00	100,0
						B					
						C					
						D	200 476,00				
RAZEM 853				0,00	323 490,00	123 014,00	A			323 490,00	100,0
						B					
						C					
						D	200 476,00				
38	900	90001	Modernizacja oczyszczalni ścieków w Lidzbarku - dokumentacja		50 000,00	50 000,00	A			34 722,00	69,4
						B					
						C					
						D					
39	900	90001	Modernizacja sieci kanalizacyjnej w Gminie Lidzbark		1 078 253,00	1 078 253,00	A			0,00	0,0
						B					
						C					
						D					
40	900	90015	Zakup i montaż oświetlenia w Gminie Lidzbark		150 000,00	150 000,00	A			148 962,00	99,3
						B					
						C					
						D					
41	900	90015	Modernizacja oświetlenia ulicznego Pl. Hallera w Lidzbarku		310 000,00	310 000,00	A			306 739,87	98,9
						B					
						C					
						D					

42	900	90095	Zagospodarowanie terenu przy ul. Jeleńskiej		42 000,00	42 000,00	A		42 000,00	100,0
							B			
							C			
							D			
43	900	90095	Zagospodarowanie pustych przestrzeni nad rzeką Wel w Lidzbarku (budżet obywatelski - 100 000 zł)	2 293 005,00		1 294 709,75	A		898 465,72	2 264 966,03
							B			
							C	99 829,53		
							D			
44	900	90095	Rewitalizacja terenu przy ul. Działdowskiej w Lidzbarku	1 045 750,00		645 750,00	A		0,00	1 045 721,05
							B	400 000,00		
							C			
							D			
45	900	90095	Zagospodarowanie działki Nr 247 w m. Bryńsk (Fundusz Sołecki - 20 000 zł)		20 000,00	20 000,00	A			19 800,00
							B			
							C			
							D			
46	900	90095	Urządzenie placu zabaw w m. Podcibórz (Fundusz Sołecki - 14 300 zł)		36 600,00	36 600,00	A			35 455,79
							B			
							C			
							D			
47	900	90095	Zagospodarowanie terenu przy 5 blokach mieszkalnych w miejscowości Cibórz (Fundusz Sołecki 14 300 zł)		400 000,00	100 000,00	A			374 653,06
							B	300 000,00		
							C			
							D			
48	900	90095	Zagospodarowanie działki Nr 165/2, obręb Jeleń (Fundusz Sołecki - 13 000zł)		31 500,00	31 500,00	A			31 500,00
							B			
							C			
							D			
49	900	90095	Zagospodarowanie działki Nr 43/4 w m. Marszewnica (Fundusz Sołecki - 12 300 zł)		12 300,00	12 300,00	A			12 291,95
							B			
							C			
							D			
50	900	90095	Budowa drewnianej altany w m. Miłostajki (Fundusz Sołecki - 11 294,46 zł)		18 000,00	18 000,00	A			18 000,00
							B			
							C			
							D			

51	900	90095	Zagospodarowanie działki Nr 47 w m. Nick (Fundusz Sołecki - 14 412,81 zł)		50 000,00	50 000,00	A		49 499,99	99,0
							B			
							C			
							D			
52	900	90095	Zagospodarowanie działki Nr 100 w m. Glinki (Fundusz Sołecki - 11 618,28 zł)		30 000,00	30 000,00	A		28 700,00	95,7
							B			
							C			
							D			
53	900	90095	Zagospodarowanie terenu przy stawie w m. Słup (Fundusz Sołecki - 21 668,20 zł)		80 000,00	80 000,00	A		79 950,00	99,9
							B			
							C			
							D			
54	900	90095	Zagospodarowanie terenu wokół wiaty typu grzybek na działce Nr 45/3 w m. Stare Dłutowo (Fundusz Sołecki - 25 291,46 zł)		25 291,46	25 291,46	A		25 218,77	99,7
							B			
							C			
							D			
55	900	90095	Budowa altany rekreacyjnej w m. Wlewsk (Fundusz Sołecki - 13 539,29 zł)		20 000,00	20 000,00	A		18 500,00	92,5
							B			
							C			
							D			
56	900	90095	Zagospodarowanie działki 102 przy budynku MOPS-u w Lidzbarku		25 000,00	25 000,00	A		24 980,00	99,9
							B			
							C			
							D			
57	900	90095	Zagospodarowanie działki przy świetlicy w m. Bełk		32 000,00	32 000,00	A		32 000,00	100,0
							B			
							C			
							D			
58	900	90095	Zagospodarowanie działki nr 252/2w miejscowości Bryńsk		20 000,00	5 000,00	A		20 000,00	100,0
							B			
							C	15 000,00		
							D			
59	900	90095	Modernizacja pomostu nad Jeziorem Lidzbarskim i Małym Jeziorku w Lidzbarku		100 000,00	100 000,00	A		99 999,00	100,0
							B			
							C			
							D			

60	900	90095	Modernizacja infrastruktury w Rodzinnym Ogrodzie Działkowym im. Stefana Żeromskiego w Lidzbarku		28 500,00	7 800,00	A			28 478,01	99,9
							B				
							C	20 700,00			
							D				
RAZEM 900				3 338 755,00	2 559 444,46	4 164 204,21	A		898 465,72	4 742 137,52	80,4
							B	700 000,00			
							C	135 529,53			
							D	0,00			
61	921	92109	Modernizacja świetlicy wiejskiej w m. Bryńsk	693 829,54		104 562,31	A			693 226,22	99,9
							B	589 267,23			
							C				
							D				
62	921	92109	Modernizacja świetlicy wiejskiej w m. Nowy Dwór (Fundusz Sołecki - 16 000,20 zł)		60 000,00	60 000,00	A			18 081,00	30,1
							B				
							C				
							D				
63	921	92109	Modernizacja świetlicy wiejskiej w m. Tarczyny (Fundusz Sołecki - 11 000 zł)		11 000,00	11 000,00	A			11 000,00	100,0
							B				
							C				
							D				
64	921	92109	Modernizacja świetlicy wiejskiej w m. Wawrowo (Fundusz Sołecki - 13 116,12 zł)		70 000,00	70 000,00	A			69 916,98	99,9
							B				
							C				
							D				
65	921	92109	Opracowanie projektu budowlanego na budowę świetlicy wiejskiej w m. Zalesie (Fundusz Sołecki - 14 663,41 zł)		14 663,41	14 663,41	A			14 514,00	99,0
							B				
							C				
							D				
66	921	92109	Budowa budynku świetlicy wiejskiej w Chelstach (Fundusz sołecki -16 300 zł)		28 300,00	28 300,00	A			28 257,21	99,8
							B				
							C				
							D				
67	921	92195	Przywrócenie wartości użytkowych i funkcji kulturalno-rozrywkowej w parku rekreacyjno-sportowym w Lidzbarku	400 000,00		108 436,00	A		291 564,00	5 000,00	1,3
							B				
							C				
							D				

RAZEM 921				1 093 829,54	183 963,41	396 961,72	A		291 564,00	839 995,41	65,7
							B	589 267,23			
							C				
							D				
68	926	92601	Budowa sali gimnastycznej w m. Słup	400 000,00		400 000,00	A			0,00	0,0
							B				
							C				
							D				
69	926	92604	Zakup i montaż toalet kontenerowych- Plaża Miejska Lidzbark		75 000,00	75 000,00	A			75 000,00	100,0
							B				
							C				
							D				
70	926	92695	Modernizacja promenady i plaży miejskiej w Lidzbarku		180 000,00	180 000,00	A			179 989,09	100,0
							B				
							C				
							D				
71	926	92695	Urządzenie siłowni zewnętrznej w m. Koty (Fundusz Sołecki - 5 000 zł)		10 000,00	10 000,00	A			10 000,00	100,0
							B				
							C				
							D				
RAZEM 926				400 000,00	265 000,00	665 000,00	A	0,00	0,00	264 989,09	39,8
							B	0,00			
							C	0,00			
							D	0,00			
Ogółem				8 937 213,37	5 749 621,98	8 254 234,91	A	1 797 091,58	2 178 866,79	12 137 478,10	82,6
							B	1 800 506,54			
							C	455 659,53			
							D	200 476,00			
ŁĄCZNIE 2021 R.				14 686 835,35							

- A. Dotacje z budżetu państwa-FDS, RFRD
B. Przychody z RFIL
C. Współfinansowanie krajowe UE, jst, dotacje bp, inne
D. PFRON

Źródło: Sprawozdanie z wykonania budżetu Gminy Lidzbark za 2021 r.

Tabela 18. Realizacja funduszu sołeckiego w 2021 r. w podziale na sołectwa

Dział	Rozdział	§	Nazwa sołectwa	Nazwa zadania przedsięwzięcia	kwota	w tym wydatki:		Razem wykonanie rok 2021	Pozostało	%
						bieżące	majątkowe			
921	92109	4210	Adamowo	Doposażenie świetlicy wiejskiej	5 500,00	5 500,00	0,00	5 392,83	107,17	98,05
900	90095	4300		Zagospodarowanie działki nr 85	4 364,22	4 364,22		4 030,00	334,22	92,34
921	92195	4210		Garaż blaszany	3 000,00	3 000,00	0,00	2 880,00	120,00	96
Ogółem w sołectwie					12 864,22	12 864,22	0,00	12 302,83	561,39	95,64
921	92109	4210	Bełk	Doposażenie świetlicy wiejskiej i altany w Bełku	10 850,00	10 850,00	0,00	10 849,99	0,01	100,00
921	92109	4210		Zakup namiotu ogrodowego	2 700,00	2 700,00	0,00	2 409,00	291,00	89,22
900	90095	4300		Utrzymanie czystości i porządku na terenie sołectwa	618,64	618,64	0,00	618,64	0,00	100,00
921	92195	4210		Festyn kulturalny - usługa 800 zł	774,29	774,29	0,00	774,29	0,00	100,00
921	92195	4300			800,00	800,00	0,00	550,00	250,00	68,75
Ogółem w sołectwie					15 742,93	15 742,93	0,00	15 201,92	541,01	96,56
900	90095	6050	Bryńsk	Zagospodarowanie działki nr 247	20 000,00	0,00	20 000,00	19 800,00	200,00	99,00
921	92195	4300		Festyn kulturalno - edukacyjny "Dni Lasu" usługa - 2000 zł	2 000,00	2 000,00	0,00	2 000,00	0,00	100,00
921	92195	4210			1 100,00	1 100,00	0,00	1 100,00	0,00	100,00
900	90095	4210		Utrzymanie czystości i porządku na terenie sołectwa	2 981,04	2 981,04	0,00	2 981,04	0,00	100,00
900	90095	4300		usługa 5000 zł	5 000,00	5 000,00	0,00	5 000,00	0,00	100,00
Ogółem w sołectwie					31 081,04	11 081,04	20 000,00	30 881,04	200,00	99,36
900	90095	6050	Cibórz	Urządzenie placu zabaw w miejscowości Podcibórz	14 300,00	0,00	14 300,00	14 300,00	0,00	100,00
900	90095	6050		Zagospodarowanie terenu przy 5 blokach w m. Cibórz	14 300,00	0,00	14 300,00	14 300,00	0,00	100,00
900	90095	4210		Utrzymanie czystości i porządku w sołectwie	400,00	400,00	0,00	302,91	97,09	75,73
921	92195	4210		Organizacja imprez kulturalno-rekreacyjnych	3 205,54	3 205,54	0,00	3 104,96	100,58	96,86
Ogółem w sołectwie					32 205,54	3 605,54	28 600,00	32 007,87	197,67	99,39
921	92109	4210	Ciechanówko	Budowa budynku świetlicy wiejskiej w m. Chelsty-doposażenie	16 300,00	0,00	16 300,00	16 300,00	0,00	100,00
921	92195	4210		Piknik kulturalno-edukacyjny usługa 500 zł	1 146,94	1 146,94	0,00	1 146,42	0,52	99,95
921	92195	4300			500,00	500,00	0,00	500,00	0,00	100,00
Ogółem w sołectwie					17 946,94	1 646,94	16 300,00	17 946,42	0,52	100,00

600	60016	6050	Jamielnik	Przebudowa drogi gminnej w miejscowości Jamielnik (przedłużenie ul. Granicznej)	25 942,06	0,00	25 942,06	20 698,51	5 243,55	79,79
900	90095	4300		Utrzymanie porządku we wsi	5 000,00	5 000,00	0,00	5 000,00	0,00	100,00
921	92195	4210		Zakup 2 garaży blaszanych	6 000,00	6 000,00	0,00	6 000,00	0,00	100,00
921	92195	4210		Organizacja 10 festynu rodzinnego w Jamielniku usługa 2000	1 000,00	1 000,00	0,00	999,47	0,53	99,95
921	92195	4300			2 000,00	2 000,00	0,00	2 000,00	0,00	100,00
Ogółem w sołectwie					39 942,06	14 000,00	25 942,06	34 697,98	5 244,08	86,87
600	60016	6050	Jeleń	Przebudowa drogi w m. Jeleń	14 100,00	0,00	14 100,00	14 100,00	0,00	100,00
900	90095	6050		Zagospodarowanie działki nr 165, obręb Jeleń	13 000,00	0,00	13 000,00	13 000,00	0,00	100,00
921	92195	4300		Organizacja imprezy sportowo-rekreacyjnego	1 900,00	1 900,00	0,00	1 450,00	450,00	76,32
900	90095	4210		Utrzymanie porządku i estetyki na terenie sołectwa	696,30	696,30	0,00	642,98	53,32	92,34
900	90095	4300			800,00	800,00	0,00	800,00	0,00	100,00
Ogółem w sołectwie					30 496,30	3 396,30	27 100,00	29 992,98	503,32	98,35
600	60016	6050	Kiełpiny	Przebudowa drogi we wsi Kiełpiny	21 123,22	0,00	21 123,22	21 123,22	0,00	100,00
900	90095	4170		Utrzymanie porządku i czystości we wsi Kiełpiny	2 500,00	2 500,00	0,00	2 499,00	1,00	99,96
921	92195	4210		Festyn kulturalno-edukacyjny "Dzień miodu"	2 600,00	2 600,00	0,00	1 951,27	648,73	75,05
Ogółem w sołectwie					26 223,22	5 100,00	21 123,22	25 573,49	649,73	97,52
600	60016	6050	Klonowo	Przebudowa drogi gminnej	10 000,00	0,00	10 000,00	10 000,00	0,00	100,00
921	92109	4270		Remont świetlicy wiejskiej w m. Klonowo	5 064,77	5 064,77	0,00	5 064,00	0,77	99,98
921	92195	4210		Zakup metalowych ławek zewnętrznych	1 500,00	1 500,00	0,00	1 500,00	0,00	100,00
900	90095	4300		Utrzymanie czystości i porządku na terenie sołectwa Klonowo	4 000,00	4 000,00	0,00	4 000,00	0,00	100,00
921	92195	4300		Festyn kulturalno-edukacyjny usługa 1600 zł	1 600,00	1 600,00	0,00	1 596,29	3,71	99,77
921	92195	4210			684,97	684,97	0,00	684,97	0,00	100,00
Ogółem w sołectwie					22 849,74	12 849,74	10 000,00	22 845,26	4,48	99,98
921	92109	4210	Koty	Wyposażenie świetlicy wiejskiej	3 000,21	3 000,21	0,00	2 973,99	26,22	99,13
900	90095	4210		Utrzymanie porządku we wsi	2 100,00	2 100,00	0,00	2 100,00	0,00	100,00
921	92195	4210		Zakup impregnatów do konserwacji elementów drewnianych	560,00	560,00	0,00	0,00	560,00	0,00
926	92695	6050		Urządzenie siłowni zewnętrznej	5 000,00	0,00	5 000,00	5 000,00	0,00	100,00

Ogółem w sołectwie				10 660,21	5 660,21	5 000,00	10 073,99	586,22	94,50	
900	90095	6050	Marszewnica	Zagospodarowanie działki nr 43/4 w m. Marszewnica	12 300,00	0,00	12 300,00	12 291,95	8,05	99,93
900	90095	4170		Utrzymanie porządku i czystości na terenie sołectwa	1 688,72	1 688,72	0,00	1 685,00	3,72	99,78
Ogółem w sołectwie				13 988,72	1 688,72	12 300,00	13 976,95	11,77	99,92	
900	90095	6050	Miłostajki	Budowa drewnianej altany	11 294,46	0,00	11 294,46	11 294,46	0,00	100,00
921	92195	4210		Festyn sportowo-rekreacyjny	1 254,90	1 254,90	0,00	1 254,01	0,89	99,93
Ogółem w sołectwie				12 549,36	1 254,90	11 294,46	12 548,47	0,89	99,99	
900	90095	6050	Nick	Zagospodarowanie działki nr 47 obręb Nick	14 412,81	0,00	14 412,81	14 412,81	0,00	100,00
921	92195	4300		Festyn kulturalno-rekreacyjny "Dzień Śledzia" usługa 900 zł	900,00	900,00	0,00	900,00	0,00	100,00
921	92195	4210			700,00	700,00	0,00	699,66	0,34	99,95
Ogółem w sołectwie				16 012,81	1 600,00	14 412,81	16 012,47	0,34	100,00	
600	60016	6050	Nowe Dłutowo	Przebudowa drogi gminnej dz. nr 253	13 966,23	0,00	13 966,23	0,00	13 966,23	0,00
921	92195	4300		Festyn kulturalno-edukacyjny usługa 900 zł	500,00	500,00	0,00	500,00	0,00	100,00
921	92195	4210			1 051,80	1 051,80	0,00	1 051,80	0,00	100,00
Ogółem w sołectwie				15 518,03	1 551,80	13 966,23	1 551,80	13 966,23	10,00	
900	90095	4210	Nowy Dwór	Zakup kosiarki	2 500,00	2 500,00	0,00	2 489,96	10,04	99,60
921	92109	6050		Modernizacja świetlicy wiejskiej	16 000,20	0,00	16 000,20	16 000,20	0,00	100,00
921	92109	4210		Festyn kulturalno-edukacyjno-ekologiczny usługa 1000 zł	1 055,57	1 055,57	0,00	1 055,42	0,15	99,99
921	92109	4300			1 000,00	1 000,00	0,00	1 000,00	0,00	100,00
Ogółem w sołectwie				20 555,77	4 555,57	16 000,20	20 545,58	10,19	99,95	
900	90095	6050	Nowy Zieluń	Zagospodarowanie działki nr 100 w m. Glinki	11 618,28	0,00	11 618,28	11 618,28	0,00	100,00
921	92195	4210		Festyn	1 290,92	1 290,92	0,00	1 287,40	3,52	99,73
Ogółem w sołectwie				12 909,20	1 290,92	11 618,28	12 905,68	3,52	99,97	
900	90095	6050	Słup	Zagospodarowanie terenu przy stawie	21 668,20	0,00	21 668,20	21 668,20	0,00	100,00
921	92195	4210		Festyn kulturalno-edukacyjny usługa - 2000 zł	600,00	600,00	0,00	600,00	0,00	100,00
921	92195	4300			2 000,00	2 000,00	0,00	2 000,00	0,00	100,00
900	90095	4210		Utrzymanie czystości i porządku na terenie sołectwa usługa 1200 zł	800,00	800,00	0,00	797,73	2,27	99,72
900	90095	4300			1 200,00	1 200,00	0,00	1 200,00	0,00	100,00
Ogółem w sołectwie				26 268,20	4 600,00	21 668,20	26 265,93	2,27	99,99	

900	90095	6050	Stare Dłutowo	Zagospodarowanie terenu wokół wiaty typu grzybek na działce nr 45/3	25 291,46	0,00	25 291,46	25 218,77	72,69	99,71
900	90095	4210		Utrzymanie estetyki i czystości w miejscowości	1 000,00	1 000,00	0,00	997,63	2,37	99,76
754	75412	6050		Budowa garażu Ochotniczej Straży Pożarnej w Starym Dłutowie	11 000,00	0,00	11 000,00	0,00	11 000,00	0,00
921	92195	4300		Organizacja festynu kulturalno-edukacyjnego usługa 2500 zł	2 500,00	2 500,00	0,00	2 499,99	0,01	100,00
921	92195	4210			1 500,00	1 500,00	0,00	1 166,79	333,21	77,79
Ogółem w sołectwie					41 291,46	5 000,00	36 291,46	29 883,18	11 408,28	72,37
921	92109	6050	Tarczyny	Modernizacja świetlicy wiejskiej	11 000,00	0,00	11 000,00	11 000,00	0,00	100,00
921	92195	4210		Imprezy kulturalno-rekreacyjne	1 864,22	1 864,22	0,00	0,00	1 864,22	0,00
Ogółem w sołectwie					12 864,22	1 864,22	11 000,00	11 000,00	1 864,22	85,51
921	92109	6050	Wawrowo	Modernizacja świetlicy wiejskiej	13 116,12	0,00	13 116,12	13 116,12	0,00	100,00
921	92195	4210		Zakup grilla	1 457,34	1 457,34	0,00	1 457,34	0,00	100,00
Ogółem w sołectwie					14 573,46	1 457,34	13 116,12	14 573,46	0,00	100,00
921	92109	4210	Wąpiersk	Doposażenie świetlicy wiejskiej i garażu strażackiego	26 296,51	26 296,51	0,00	26 237,94	58,57	99,78
900	90095	4170		Utrzymanie czystości i porządku na terenie sołectwa	2 500,00	2 500,00	0,00	2 496,00	4,00	99,84
900	90095	4210			900,00	900,00	0,00	200,56	699,44	22,28
921	92109	4300		Serwis klimatyzacji	350,00	350,00	0,00	196,80	153,20	56,23
Ogółem w sołectwie					30 046,51	30 046,51	0,00	29 131,30	915,21	96,95
900	90095	6050	Wlewsz	Budowa altany rekreacyjnej	13 539,29	0,00	13 539,29	13 539,29	0,00	100,00
921	92109	4210		Doposażenie świetlicy wiejskiej	8 000,00	8 000,00	0,00	7 864,39	135,61	98,30
921	92195	4300		Piknik kulturalno-edukacyjny usługa 500 zł	500,00	500,00	0,00	500,00	0,00	100,00
921	92195	4210			1 800,00	1 800,00	0,00	1 799,04	0,96	99,95
Ogółem w sołectwie					23 839,29	10 300,00	13 539,29	23 702,72	136,57	99,43
600	60016	6050	Zdrojek	Budowa chodnika w m. Zdrojek zad. 035	11 389,73	0,00	11 389,73	11 389,73	0,00	100,00
921	92109	4300		Serwis klimatyzacji	350,00	350,00	0,00	196,80	153,20	56,23
Ogółem w sołectwie					11 739,73	350,00	11 389,73	11 586,53	153,20	98,70

921	92109	6050	Zalesie	Opracowanie projektu budowlanego na budowę świetlicy wiejskiej w Zalesiu	14 663,41	0,00	14 663,41	14 514,00	149,41	98,98
Ogółem w sołectwie					14 663,41	0,00	14 663,41	14 514,00	149,41	98,98
OGÓLEM W SOŁECTWACH					506 832,37	151 506,90	355 325,47	469 721,85	37 110,52	92,68

Źródło: Sprawozdanie z wykonania budżetu Gminy Lidzbark za 2021 r.

5. Budżet obywatelski

Od 2016 r. w Gminie Lidzbark funkcjonuje budżet obywatelskich – inicjatywa, która powstała z myślą o mieszkańcach Gminy i która pozwala na bezpośredni udział w procesie decyzyjnym i dysponowania środkami budżetu Gminy. Do głosowania w budżecie obywatelskim w 2021 rok wpłynęły 2 wnioski. Zwycięzcą okazał się „Park na Skarpie” w stylu łąki kwiatowo – ziołowej, który zrealizowane zostanie w tym roku, a na który przeznaczono 100 tysięcy złotych. Budżet obywatelski niesie ze sobą wiele korzyści, w tym m.in. buduje postawę obywatelską i świadomość lokalną, zapewnia dostęp do informacji w zakresie rozporządzania budżetem jednostki, a tym samym zwiększa poziom wiedzy lokalnej społeczności poprzez bezpośrednią możliwość udziału w projekcie oraz wgląd w proces zarządzania projektem i zarządzania jednostką samorządu terytorialnego.

6. Wykonanie uchwał

Zgodnie z art. 30 ust. 1 ustawy z dnia 8 marca 1990 roku o samorządzie gminnym Burmistrz jest organem wykonawczym, do którego zadań należy m.in. wykonywanie uchwał Rady Miejskiej.

Wszystkie uchwały zgodnie z art. 7 ust. 1 pkt 1 ustawy o dostępie do informacji publicznej opublikowane zostały w Biuletynie Informacji Publicznej, zaś uchwały stanowiące akty prawa miejscowego w Dzienniku Urzędowym Województwa Warmińsko-Mazurskiego.

Uchwały przyjęte przez Radę Miejską w Lidzbarku zostały przedstawione w tabeli poniżej.

Tabela 19. Realizacja uchwał podjętych przez Radę Miejską w 2021 roku

Nr uchwały	Data uchwały	w sprawie	Wykonanie uchwały
XXIX/244/21	18 stycznia 2021 r.	zamiany Wieloletniej Prognozy Finansowej Gminy Lidzbark na lata 2021-2033,	Wprowadzone zmiany polegają na dostosowaniu do bieżących potrzeb finansowych gminy.
XXIX/245/21	18 stycznia 2021 r.	dokonania zmian w budżecie Gminy Lidzbark na 2021 rok	Zmiany dokonane zostały zgodnie z uchwałą po stronie dochodów i wydatków. Dziennik Urzędowy Województwa Warmińsko-Mazurskiego poz. 463 z dnia 29 stycznia 2021 r.
XXIX/246/21	18 stycznia 2021 r.	udzielenia pomocy finansowej dla Powiatu Działdowskiego na realizację zadania własnego Powiatu - prowadzenia Ośrodka Interwencji Kryzysowej w Działdowie	Pomoc finansowa dla Powiatu Działdowskiego na realizację zadania własnego Powiatu polegającego na prowadzeniu Ośrodka Interwencji Kryzysowej w Działdowie.
XXIX/247/21	18 stycznia 2021 r.	udzielenia pomocy finansowej dla Województwa Warmińsko-Mazurskiego	Pomoc finansowa dla Województwa Warmińsko - Mazurskiego na funkcjonowanie Biura Regionalnego Województwa Warmińsko-Mazurskiego w Brukseli.
XXIX/248/21	18 stycznia 2021 r.	zatwierdzenia planu pracy Komisji Rewizyjnej Rady Miejskiej w Lidzbarku	Komisja Rewizyjna Rady Miejskiej w Lidzbarku pracuje zgodnie z przyjętym planem pracy na 2021 r.
XXIX/249/21	18 stycznia 2021 r.	wyrażenia zgody na sprzedaż nieruchomości gruntowych niezabudowanych, położonych w miejscowości Bryńsk, gmina Lidzbark	Dokonano sprzedaży nieruchomości gruntowych położonych w obrębie Bryńsk działki nr 300/1, 300/2, 300/3 i 300/4.
XXIX/250/21	18 stycznia 2021 r.	wyrażenia zgody na sprzedaż nieruchomości gruntowej położonej w Lidzbarku przy obejściu drogowym miasta	Nieruchomość położona w obrębie 4 Lidzbark działka nr 77/4 i nr 308/2
XXIX/251/21	18 stycznia 2021 r.	wyrażenia zgody na sprzedaż nieruchomości gruntowej niezabudowanej, położonej w miejscowości Nowe Dłutowo, gmina Lidzbark	Nieruchomość położona w obrębie Nowe Dłutowo działka nr 199/18
XXIX/252/21	18 stycznia 2021 r.	wyrażenia zgody na sprzedaż nieruchomości gruntowej niezabudowanej, położonej w miejscowości Zalesie, gmina Lidzbark	Nieruchomość położona w obrębie Zalesie działka nr 141
XXIX/253/21	18 stycznia 2021 r.	wyrażenia zgody na sprzedaż nieruchomości gruntowej położonej w Lidzbarku przy ul. Wierzbowej	Nieruchomość położona w obrębie 2 miasto Lidzbark działka nr 922
XXIX/254/21	18 stycznia 2021 r.	wyrażenia zgody na wydzierżawienie na czas nieoznaczony nieruchomości położonej w obrębie Ciechanówko, gmina Lidzbark	Nieruchomość położona w obrębie Ciechanówko działka nr 160/1

XXIX/255/21	18 stycznia 2021 r.	wyrażenia zgody na zbycie w trybie bezprzetargowym nieruchomości niezabudowanej, położonej w Lidzbarku przy ulicy Górka	Nieruchomość położona w obrębie 3 miasto Lidzbark działka nr 168/1
XXIX/256/21	18 stycznia 2021 r.	wyrażenia zgody na zbycie w trybie bezprzetargowym lokalu mieszkalnego nr 3 w budynku mieszkalnym wielorodzinnym Cibórz 29, usytuowanym na działce numer 609, obręb Cibórz, gmina Lidzbark, na rzecz najemcy oraz na udzielenie bonifikaty od ceny sprzedaży	Traci moc Uchwała Nr XXII/197/20 Rady Miejskiej w Lidzbark z dnia 1 lipca 2020 r. w sprawie wyrażenia zgody na zbycie w trybie bezprzetargowym lokalu mieszkalnego nr 5 w budynku mieszkalnym wielorodzinnym Cibórz 29, usytuowanym na działce numer 609, obręb Cibórz, gmina Lidzbark, na rzecz najemcy
XXX/257/21	23 lutego 2021 r.	zmiany Wieloletniej Prognozy Finansowej Gminy Lidzbark na lata 2021-2033	Wprowadzone zmiany polegają na dostosowaniu do bieżących potrzeb finansowych gminy.
XXX/258/21	23 lutego 2021 r.	dokonania zmian w budżecie Gminy Lidzbark na 2021 rok,	Zmiany dokonane zostały zgodnie z uchwałą po stronie dochodów i wydatków. Dziennik Urzędowy Województwa Warmińsko-Mazurskiego poz. 902 z dnia 4 marca 2021 r.
XXX/259/21	23 lutego 2021 r.	udzielenia pomocy finansowej dla Powiatu Działdowskiego	Pomoc finansowa dla Powiatu Działdowskiego na zadania: 1) „Przebudowa chodnika w Nowym Dworze o długości ok. 100 m o średniej szerokości 1,50 m przy drodze powiatowej nr 1294N” 2) „Przebudowa drogi na ul. Jeleńskiej w Lidzbarku wraz z ciągiem pieszo-rowerowym na drodze powiatowej nr 1280N”
XXX/260/21	23 lutego 2021 r.	udzielenia pomocy finansowej dla Województwa Warmińsko-Mazurskiego na realizację zadania pn.„Budowa chodnika wraz z oświetleniem ulicznym przy ulicy Główny Dworzec droga wojewódzka nr 544 w Lidzbarku”	Pomoc finansowa na zadanie:„Budowa chodnika wraz z oświetleniem ulicznym przy ulicy Główny Dworzec droga wojewódzka nr 544 w Lidzbarku”.
XXX/261/21	23 lutego 2021 r.	wyrażenia zgody na podwyższenie kapitału zakładowego Przedsiębiorstwa Gospodarki Komunalnej Spółka z o.o. w Lidzbarku,	Podwyższono kapitał zakładowy PKG sp. z o.o. w Lidzbarku w kwocie 600 000 zł na realizację zadań wodno-kanalizacyjnych na terenie miasta i gminy Lidzbark.
XXX/262/21	23 lutego 2021 r.	zatwierdzenia planu pracy Komisji Skarg, Wniosków i Petycji Rady Miejskiej w Lidzbarku	Komisja Skarg, Wniosków i Petycji Rady Miejskiej w Lidzbarku pracuje zgodnie z przyjętym planem pracy na 2021 r.
XXX/263/21	23 lutego 2021 r.	miejscowego planu zagospodarowania przestrzennego w rejonie ul. Główny Dworzec i ul. Działdowskiej w Lidzbarku	Dziennik Urzędowy Województwa Warmińsko-Mazurskiego poz. 1095 z dnia 25 marca 2021 r.

XXX/264/21	23 lutego 2021 r.	uchwalenia miejscowego planu zagospodarowania przestrzennego, obręb Jamielnik, gmina Lidzbark (wzdłuż drogi do m. Bełk)	Dziennik Urzędowy Województwa Warmińsko-Mazurskiego poz. 1418 z dnia 21 kwietnia 2021 r.
XXX/265/21	23 lutego 2021 r.	miejscowego planu zagospodarowania przestrzennego w obrębie geodezyjnym Kiełpiny gmina Lidzbark	Dziennik Urzędowy Województwa Warmińsko-Mazurskiego poz. 1096 z dnia 25 marca 2020 r
XXX/266/21	23 lutego 2021 r.	nabycia własności niezabudowanej nieruchomości gruntowej, położonej w obrębie Podcibórz, gmina Lidzbark	Nabyto nieodpłatnie działkę położoną w obrębie Podcibórz działka nr przeznaczoną pod drogę publiczną.
XXX/267/21	23 lutego 2021 r.	nabycia własności niezabudowanej nieruchomości gruntowej, położonej w obrębie Jamielnik, gmina Lidzbark	Nabyto nieodpłatnie działkę położoną w obrębie Jamielnik działka nr przeznaczoną pod drogę publiczną.
XXX/268/21	23 lutego 2021 r.	nabycia własności niezabudowanej nieruchomości gruntowej, położonej w obrębie 3 miasta Lidzbark	Nabyto nieodpłatnie działkę położoną w obrębie 3 miasto Lidzbark działka nr przeznaczoną pod drogę publiczną.
XXX/269/21	23 lutego 2021 r.	wyrażenia zgody na sprzedaż nieruchomości zabudowanej położonej w Lidzbarku przy ul. Stare Miasto wraz z ustanowieniem służebności gruntowej	Nieruchomość położona w Lidzbarku ul. Słomiany Rynek działka nr o pow.
XXX/270/21	23 lutego 2021 r.	określenia zasad udzielania i sposobu rozliczania dotacji celowej ze środków budżetu Gminy Lidzbark na zadania służące ochronie powietrza, polegające na wymianie źródeł ogrzewania węglowego na ogrzewanie proekologiczne w budynkach mieszkalnych położonych na terenie gminy Lidzbark na lata 2021-2033	Dziennik Urzędowy Województwa Warmińsko-Mazurskiego poz. 903 z dnia 4 marca 2021 r.
XXX/271/21	23 lutego 2021 r.	wyrażenia zgody na utworzenie Społecznej Inicjatywy Mieszkaniowej „KZN-Północ” sp. z o.o.	Gmina Lidzbark wyraziła wolę utworzenia Społecznej Inicjatywy Mieszkaniowej „KZN-Północ” sp. z o.o.
XXX/272/21	23 lutego 2021 r.	wyrażenia zgody na złożenie wniosku o wsparcie ze środków Rządowego Funduszu Rozwoju Mieszkalnictwa na sfinansowanie objęcia udziałów w nowotworzonej Społecznej Inicjatywie Mieszkaniowej „KZN-Północ” Sp. z o.o.	Wniosek zostanie złożony do Wicepremiera RP wykonującego obowiązki ministra rozwoju, pracy i technologii o wsparcie finansowe ze środków Rządowego Funduszu Rozwoju Mieszkalnictwa
XXX/273/21	23 lutego 2021 r.	ustalenia zasad obliczania i wysokości diet oraz zwrotu kosztów dla radnych Rady Miejskiej w Lidzbarku	Rozstrzygnięcie nadzorcze Wojewody Warmińsko-Mazurskiego PN.4131.115.2021 z dnia 6 kwietnia 2021 r. stwierdzające nieważność uchwały.
XXXI/274/21	29 marca 2021 r.	zmiany Wieloletniej Prognozy Finansowej Gminy Lidzbark na lata 2021-2033	Wprowadzone zmiany polegają na dostosowaniu do bieżących potrzeb finansowych gminy.
XXXI/275/21	29 marca 2021 r.	dokonania zmian w budżecie Gminy Lidzbark na 2021 rok	Zmiany dokonane zostały zgodnie z uchwałą po stronie dochodów i wydatków. Dziennik Urzędowy Województwa Warmińsko-Mazurskiego poz. 1527 z dnia 26 kwietnia 2021 r.
XXXI/276/21	29 marca 2021 r.	przyjęcia programu opieki nad zwierzętami bezdomnymi oraz zapobiegania bezdomności zwierząt na terenie Gminy Lidzbark w 2021 roku,	Rozstrzygnięcie nadzorcze Wojewody Warmińsko-Mazurskiego PN.4131.176.2021 z dnia 10 maja 2021 r. stwierdzające nieważność uchwały.

XXXI/277/21	29 marca 2021 r.	Regulaminu utrzymania czystości i porządku na terenie Miasta i Gminy Lidzbark	Dziennik Urzędowy Województwa Warmińsko-Mazurskiego poz. 1700 z dnia 6 maja 2021 r.
XXXI/278/21	29 marca 2021 r.	wyrażenia zgody na sprzedaż nieruchomości gruntowej niezbudowanej, położonej w miejscowości Ostrowy, gmina Lidzbark	Nieruchomość położona w miejscowości Ostrowy działka nr o pow.
XXXI/279/21	29 marca 2021 r.	wyrażenia zgody na sprzedaż nieruchomości gruntowej położonej w Lidzbarku przy ul. Jaworowej	Dokonano sprzedaży nieruchomości położonej w miejscowości Lidzbark przy ul. Jaworowej, działka nr 961/2 o pow.0,0230 ha
XXXI/280/21	29 marca 2021 r.	wyrażenia zgody na sprzedaż nieruchomości gruntowych położonych w Lidzbarku przy ul. 3-go Maja	Nieruchomość położona w obrębie 2 m. Lidzbark działka nr 1310/4 o pow. 0,9897 ha oraz działka nr 1310/5 o pow. 0,9997 ha
XXXI/281/21	29 marca 2021 r.	wyrażenia zgody na sprzedaż przysługującego Gminie Lidzbark udziału w prawie własności nieruchomości zabudowanej położonej w Lidzbarku przy ul. Okopowej	Nieruchomość położona w obrębie 2 m. Lidzbark działka nr 913 o pow. 0,0563 ha
XXXI/282/21	29 marca 2021 r.	wyrażenia zgody na sprzedaż przysługującego Gminie Lidzbark udziału w prawie własności nieruchomości zabudowanej położonej we wsi Pierławki, gmina Działdowo	Działka położona w obrębie Pierławki gm. Działdowo działka nr 274 o pow. 1,0300 ha
XXXI/283/21	29 marca 2021 r.	nadania nazw ulic w miejscowości Bryńsk	Dziennik Urzędowy Województwa Warmińsko-Mazurskiego poz. 1547 z dnia 26 kwietnia 2021 r.
XXXI/284/21	29 marca 2021 r.	zasad wynajmowania lokali wchodzących w skład mieszkaniowego zasobu Gminy Lidzbark	Dziennik Urzędowy Województwa Warmińsko-Mazurskiego poz. 1701 z dnia 6 maja 2021 r.
XXXII/285/21	10 maja 2021 r.	udzielenia Burmistrzowi Lidzbarka wotum zaufania	Pozytywna ocena pracy Burmistrza Lidzbarka za 2020 rok.
XXXII/286/21	10 maja 2021 r.	zatwierdzenia sprawozdania finansowego wraz ze sprawozdaniem z wykonania budżetu za 2020 roku	Sprawozdanie przedstawiono rzetelnie i jasno określono sytuację finansową za 2020 rok
XXXII/287/21	10 maja 2021 r.	udzielenia Burmistrzowi Lidzbarka absolutorium z tytułu wykonania budżetu Gminy Lidzbark za 2020 rok	Prawidłowe gospodarstwo finansowe Burmistrza Lidzbarka w roku 2020.
XXXIII/288/21	28 maja 2021 r.	zmiany Wieloletniej Prognozy Finansowej Gminy Lidzbark na lata 2021-2033	Wprowadzone zmiany polegają na dostosowaniu do bieżących potrzeb finansowych gminy.
XXXIII/289/21	28 maja 2021 r.	dokonania zmian w budżecie Gminy Lidzbark na 2021 rok	Zmiany dokonane zostały zgodnie z uchwałą po stronie dochodów i wydatków. Dziennik Urzędowy Województwa Warmińsko-Mazurskiego poz. 2764 z dnia 14 lipca 2021 r.

XXXIII/290/21	28 maja 2021 r.	udzielenia pomocy finansowej dla Województwa Warmińsko-Mazurskiego na realizację zadania pn. „Budowa chodnika wraz z oświetleniem ulicznym przy ulicy Główny Dworzec droga wojewódzka nr 541 w Lidzbarku”	Traci moc uchwała Nr XXX/260/21 Rady Miejskiej w Lidzbarku z dnia 23 lutego 2021 r. w sprawie udzielenia pomocy finansowej dla Województwa Warmińsko-Mazurskiego na realizację zadania pn. „Budowa chodnika wraz z oświetleniem ulicznym przy ulicy Główny Dworzec droga wojewódzka nr 544 w Lidzbarku”
XXXIII/291/21	28 maja 2021 r.	wzoru wniosku o przyznanie dodatku mieszkaniowego oraz wzoru deklaracji o dochodach gospodarstwa domowego	Dziennik Urzędowy Województwa Warmińsko-Mazurskiego poz. 2374 z dnia 16 czerwca 2021 r.
XXXIII/292/21	28 maja 2021 r.	określenia sezonu kąpielowego oraz wykazu kąpielisk na terenie Gminy Lidzbark na rok 2021	Dziennik Urzędowy Województwa Warmińsko-Mazurskiego poz. 2321 z dnia 22 lipca 2020 r.
XXXIII/293/21	28 maja 2021 r.	wyrażenia zgody na sprzedaż nieruchomości gruntowej niezabudowanej, położonej w miejscowości Słup, gmina Lidzbark	Dokonano sprzedaży nieruchomości położonej w m. Słup na działce nr 222 o pow. 0,0174 ha.
XXXIII/294/21	28 maja 2021 r.	wyrażenia zgody na sprzedaż nieruchomości gruntowej niezabudowanej, położonej w miejscowości Słup gmina Lidzbark	Dokonano sprzedaży nieruchomości położonej w m. Słup na działce nr 237 o pow. 0,1012 ha.
XXXIII/295/21	28 maja 2021 r.	pozbawienia kategorii drogi gminnej poprzez wyłączenie z użytkowania jako drogi gminnej	Dziennik Urzędowy Województwa Warmińsko-Mazurskiego poz. 2531 z dnia 30 czerwca 2021 r.
XXXIII/296/21	28 maja 2021 r.	przyjęcia programu opieki nad zwierzętami bezdomnymi oraz zapobiegania bezdomności zwierząt na terenie Gminy Lidzbark w 2021 roku	Dziennik Urzędowy Województwa Warmińsko-Mazurskiego poz. 2322 z dnia 14 czerwca 2021 r.
XXXIII/297/21	28 maja 2021 r.	wyrażenia zgody na wniesienie wkładu pieniężnego oraz wkładu niepieniężnego (aportu) w postaci prawa własności nieruchomości do spółki pod nazwą Społeczna Inicjatywa Mieszkaniowa KZN-Północ spółka z ograniczoną odpowiedzialnością z siedzibą w Olsztynie	Gmina Lidzbark wnosi: 1. wkład pieniężny w wysokości 3 mln zł Kwota pochodzi ze środków otrzymanych z Rządowego Funduszu Rozwoju Mieszkalnictwa. 2. wkładu niepieniężnego w postaci prawa własności nieruchomości położonej w obr. 2 m. Lidzbark (przy ul. Brzozowej), oznaczonej w ewidencji gruntów i budynków numerami działek 1298/1 i 1298/2 o łącznej pow. 0,3895 ha,.
XXXIV/298/21	13 lipca 2021 r.	zmiany Wieloletniej Prognozy Finansowej Gminy Lidzbark na lata 2021-2033	Wprowadzone zmiany polegają na dostosowaniu do bieżących potrzeb finansowych gminy.
XXXIV/299/21	13 lipca 2021 r.	dokonania zmian w budżecie Gminy Lidzbark na rok 2020 r.	Zmiany dokonane zostały zgodnie z uchwałą po stronie dochodów i wydatków. Dziennik Urzędowy Województwa Warmińsko-Mazurskiego poz. 2836 z dnia 16 lipca 2021 r.

XXXIV/300/21	13 lipca 2021 r.	określenia średniej ceny jednostek paliwa w Gminie Lidzbark na rok szkolny 2021/2022	Dziennik Urzędowy Województwa Warmińsko-Mazurskiego poz. 2868 z dnia 21 lipca 2021 r..
XXXIV/301/21	13 lipca 2021 r.	wyrażenia zgody na sprzedaż nieruchomości gruntowej zabudowanej, położonej w miejscowości Wlewsz, gmina Lidzbark	Dokonano sprzedaży nieruchomości położonej w m. Wlewsz na działce nr 170 o pow. 0,0760 ha.
XXXIV/302/21	13 lipca 2021 r.	wyrażenia zgody na sprzedaż nieruchomości gruntowych niezabudowanych, położonych w miejscowości Bryńsk, gmina Lidzbark	Nieruchomości położone w m. Bryńska działki nr 300/7, 300/8, 300/10, 300/11, 300/12, 300/13, 300/14, 300/15, 300/16.
XXXIV/303/21	13 lipca 2021 r.	wyrażenia zgody na zawarcie umowy o świadczenie usług w zakresie publicznego transportu zbiorowego	Gmina Lidzbark zawarła umowy o świadczenie usług w zakresie publicznego transportu zbiorowego na liniach komunikacyjnych relacji: Lidzbark-Bryńsk-Lidzbark, Lidzbark-Belk-Cibórz-Lidzbark, Lidzbark- Klonowo-Słup- Lidzbark.
XXXIV/304/21	13 lipca 2021 r.	przejęcia prowadzenia zadań z zakresu administracji rządowej dotyczących bieżącego utrzymania grobów i cmentarzy wojennych znajdujących się na terenie gminy Lidzbark	Wojewoda w drodze porozumienia, powierzył gminie obowiązek utrzymania grobów i cmentarzy wojennych. Kwota dotacji to 2 500 zł.
XXXIV/305/21	13 lipca 2021 r.	przystąpienia do sporządzenia Strategii rozwoju społeczno-gospodarczego Gminy Lidzbark do roku 2030 oraz określenia szczegółowego trybu i harmonogramu opracowania projektu strategii, w tym trybu konsultacji.	Strategia będzie wspierała trwały i zrównoważony rozwój gminy. Dokument określi ramy finansowe dla realizacji oraz potencjalne źródła finansowania.
XXXV/306/21	29 września 2021 r.	zmiany Wieloletniej Prognozy Finansowej Gminy Lidzbark na lata 2021-2033	Wprowadzone zmiany polegają na dostosowaniu do bieżących potrzeb finansowych gminy.
XXXV/307/21	29 września 2021 r.	dokonania zmian w budżecie Gminy Lidzbark na rok 2020 r.	Zmiany dokonane zostały zgodnie z uchwałą po stronie dochodów i wydatków. Dziennik Urzędowy Województwa Warmińsko-Mazurskiego poz. 3814 z dnia 10 października 2021 r.
XXXV/308/21	29 września 2021 r.	miejscowego planu zagospodarowania przestrzennego w południowo – wschodniej części gminy Lidzbark – obszar A	Dziennik Urzędowy Województwa Warmińsko-Mazurskiego poz. 5076 z dnia 10 października 2021 r.
XXXV/309/21	29 września 2021 r.	wyrażenia zgody na zawarcie kolejnej umowy użyczenia nieruchomości lokalowej z dotychczasowym biorącym w używanie na czas oznaczony powyżej 3 lat	Zawarto umowę użyczenia działki nr 412 o pow. 14,53 m obręb 3 m. Lidzbark
XXXV/310/21	29 września 2021 r.	wyrażenia zgody na zawarcie kolejnej umowy użyczenia nieruchomości lokalowej z dotychczasowym biorącym w używanie na czas oznaczony powyżej 3 lat	Zawarto umowę użyczenia działki nr 412 o pow. 39,94 m obręb 3 m. Lidzbark
XXXV/311/21	29 września 2021 r.	wyrażenia zgody na zawarcie kolejnej umowy dzierżawy z dotychczasowym dzierżawcą na czas oznaczony powyżej 3 lat, której przedmiotem jest ta sama nieruchomość	Zawarto umowę użyczenia działki nr 217/2 o pow. 0,0030 ha obręb 3 m. Lidzbark

XXXV/312/21	29 września 2021 r.	wyrażenia zgody na sprzedaż nieruchomości gruntowej niezabudowanej, położonej w miejscowości Adamowo, gmina Lidzbark	Ogłoszono przetarg na sprzedaż działki nr 71 o pow. 0,06 ha obręb Adamowo, który zakończył się negatywnie.
XXXV/313/21	29 września 2021 r.	zamiany nieruchomości,	Zamiana nieruchomości dotyczy działki n 121 o pow. 4,93 ha obręb Nowy Dwór oraz działce 3082/5 o pow. 1,54 ha, działki nr 3082/4 o pow. 0,11 ha i działki nr 131/6 o pow. 0,20 ha.
XXXV/314/21	29 września 2021 r.	utworzenia wraz z gminami oraz powiatami województwa warmińsko-mazurskiego stowarzyszenia pn. Stowarzyszenie Samorządowe Południowe Mazury	Gmina Lidzbark wspólnie z Gminami: Miasto Szczytno, Gmina Pasym, Gmina Wielbark, Gmina Szczytno, Gmina Dźwierzuty, Gmina Jedwabno, Gmina Rozogi, Gmina Świętajno, Gmina Rybno, Gmina Płońska, Gmina Działdowo, Miasto Działdowo, Gmina Iłowo-Osada, Gmina Kozłowo, Gmina Nidzica, Gmina Janowo, Gmina Janowiec Kościelny, Gmina Ruciane-Nida, Gmina Biała Piska, Gmina Orzysz, Gmina Pisz oraz Powiatami: Powiat Szczycieński, Powiat Działdowski, Powiat Nidzicki, Powiat Piski tworzy stowarzyszenie pn. Stowarzyszenie Samorządowe Południowe Mazury, którego celem będzie wspieranie idei samorządu terytorialnego, ochrony wspólnych interesów członków Stowarzyszenia i jego mieszkańców, w tym współpraca na rzecz promocji i rozwoju społeczno-gospodarczego Obszaru Południowe Mazury, wspólna realizacja polityki rozwoju oraz realizacja wspólnych zadań publicznych.
XXXV/315/21	29 września 2021 r.	ustalenia wysokości ekwiwalentu członkom ochotniczej straży pożarnej	Dziennik Urzędowy Województwa Warmińsko-Mazurskiego poz. 4097 z dnia 29 października 2021 r. Rozstrzygnięcie nadzorcze Wojewody Warmińsko-Mazurskiego PN.4131.392.2021 z dnia 26 października 2021 r. stwierdzające nieważność uchwały w części § 1, ust 2.
XXXVI/316/21	27 października 2021 r.	zmiany Wieloletniej Prognozy Finansowej Gminy Lidzbark na lata 2021-2033	Wprowadzone zmiany polegają na dostosowaniu do bieżących potrzeb finansowych gminy.
XXXVI/317/21	27 października 2021 r.	dokonania zmian w budżecie Gminy Lidzbark na rok 2021 r.	Zmiany dokonane zostały zgodnie z uchwałą po stronie dochodów i wydatków. Dziennik Urzędowy Województwa Warmińsko-Mazurskiego poz. 4378 z dnia 15 listopada 2021 r.

XXXVI/318/21	27 października 2021 r.	wyrażenia woli utworzenia Spółdzielni Socjalnej „Każdy jest ważny”	Gmina Lidzbark wspólnie z Gminą - Miasto Działdowo, Gminą Działdowo, Powiatem Działdowskim, Gminą Płośnica, Gminą Rybno oraz Fundacją DAR Społeczny wyrazili wolę założenia Spółdzielni Socjalnej „Każdy jest ważny” z siedzibą w Gródkach.
XXXVI/319/21	27 października 2021 r.	zmiany uchwały Nr XXXIX/341/17 Rady Miejskiej w Lidzbarku z dnia 28 grudnia 2017 roku	Dziennik Urzędowy Województwa Warmińsko-Mazurskiego poz. 4643 z dnia 1 grudnia 2021 r.
XXXVI/320/21	27 października 2021 r.	wyrażenia zgody na sprzedaż nieruchomości gruntowej niezabudowanej położonej przy ul. Jeleńskiej w Lidzbarku	Nieruchomość położona w obrębie 4 m. Lidzbark działka nr 173/4 o pow. 0,0275 ha
XXXVI/321/21	27 października 2021 r.	wyrażenia zgody na zbycie w drodze bezprzetargowej własności nieruchomości gruntowej położonej w Lidzbarku przy ulicy Zieluńskiej, na rzecz jej użytkownika wieczystego	Działka nr 456 o pow. 0,8185 ha położona w obrębie 2 m. Lidzbark
XXXVI/322/21	27 października 2021 r.	wyrażenia zgody na sprzedaż nieruchomości gruntowych niezabudowanych położonych przy ul. 3-go Maja w Lidzbarku	Działka nr 1205/1 o pow. 0,0128 ha oraz działka nr 1205/2 o pow. 0,2838 ha obręb 2 m. Lidzbark
XXXVI/323/21	27 października 2021 r.	nabywania własności niezabudowanej nieruchomości gruntowej, położonej w obrębie 2 m. Lidzbark	Nieruchomość położona w obrębie 3 m. Lidzbark działka nr 353/2 o pow. 0,0259 ha
XXXVI/324/21	27 października 2021 r.	wyrażenia zgody na zbycie w trybie bezprzetargowym na rzecz najemców, lokali mieszkalnych znajdujących się w komunalnym budynku mieszkalnym wielorodzinnym przy ulicy Górka 14 w Lidzbarku	Nieruchomość w budynku mieszkalnym przy ul. Górka 14 w Lidzbarku zbycia
XXXVI/325/21	27 października 2021 r.	obniżenia średniej ceny skupu żyta jako podstawy do obliczenia podatku rolnego w Gminie Lidzbark	Dziennik Urzędowy Województwa Warmińsko-Mazurskiego poz. 4379 z dnia 15 listopada 2021 r
XXXVI/326/21	27 października 2021 r.	podatku od środków transportowych	Dziennik Urzędowy Województwa Warmińsko-Mazurskiego poz. 4380 z dnia 15 listopada 2021 r
XXXVI/327/21	27 października 2021 r.	podatku od nieruchomości	Dziennik Urzędowy Województwa Warmińsko-Mazurskiego poz. 4381 z dnia 15 listopada 2021 r
XXXVI/328/21	27 października 2021 r.	skargi na działania Burmistrza Lidzbarka	Skarga Pana B.R. w przedmiocie zbadania stanu technicznego drogi gminnej przechodzącej przez działkę numer 10/7 przy ul. Kazimierza Jagiellończyka w Lidzbarku oraz doprowadzenia ww. drogi gminnej do stanu przejezdności, została uznana za bezzasadną.
XXXVIII/329/21	8 listopada 2021 r.	przyjęcia „Programu Współpracy Gminy Lidzbark z organizacjami pozarządowymi oraz podmiotami wymienionymi w art. 3 ust. 3 ustawy z dnia 24 kwietnia 2003 r. o działalności pożytku publicznego i o wolontariacie za 2022 rok	Rozstrzygnięcie nadzorcze Wojewody Warmińsko-Mazurskiego PN.4131.3467.2021 z dnia 17 grudnia 2021 r. stwierdzające nieważność uchwały
XXXVIII/330/21	8 listopada 2021 r	przyjęcia Programu Przeciwdziałania Przemocy w Rodzinie oraz Ochrony Ofiar Przemocy w Rodzinie w Gminie Lidzbark na lata 2022-2025	Zadaniem gminy jest tworzenie systemu przeciwdziałania przemocy w rodzinie, który został przyjęty w programie na 4 lata.

XXXVIII/331/21	8 listopada 2021 r.	wyrażenia zgody na podwyższenie kapitału zakładowego Przedsiębiorstwa Gospodarki Komunalnej Spółka z o.o. w Lidzbarku	Podwyższono kapitał zakładowy PKG sp. z o.o. w Lidzbarku w kwocie 400 000 zł na gospodarkę ściekową i ochronę wód.
XXXIX/332/21	30 listopada 2021 r.	zmiany Wieloletniej Prognozy Finansowej Gminy Lidzbark na lata 2021-2033	Wprowadzone zmiany polegają na dostosowaniu do bieżących potrzeb finansowych gminy.
XXXIX/333/21	30 listopada 2021 r.	dokonania zmian w budżecie Gminy Lidzbark na rok 2021 r.	Zmiany dokonane zostały zgodnie z uchwałą po stronie dochodów i wydatków. Dziennik Urzędowy Województwa Warmińsko-Mazurskiego poz. 4871 z dnia 9 grudnia 2021 r.
XXXIX/334/21	30 listopada 2021 r.	przyjęcia Gminnego Programu Profilaktyki i Rozwiązywania Problemów Alkoholowych oraz Przeciwdziałania Narkomanii w Gminie Lidzbark na rok 2022	Programy są każdego roku opracowywane oraz modyfikowane w zależności od potrzeb zgłaszanych ze strony szkół oraz środowiska lokalnego.
XXXIX/335/21	30 listopada 2021 r.	utworzenia na terenie Gminy Lidzbark ośrodka wsparcia „Klub Senior +” i połączenia go z Miejskim Ośrodkiem Pomocy Społecznej w Lidzbarku	Wykonywania zadań własnych Gminy Lidzbark w zakresie zapewnienia wsparcia seniorom poprzez umożliwienie korzystania z oferty opiekuńczej, aktywizującej, edukacyjnej, kulturalnej, rekreacyjnej oraz prozdrowotnej tworzy się ośrodek wsparcia pod nazwą „Klub Senior +” z siedzibą w Wawrowie, który łączy się z Miejskim Ośrodkiem Pomocy Społecznej w Lidzbarku.
XXXIX/336/21	30 listopada 2021 r.	zmiany uchwały Rady Miejskiej w Lidzbarku Nr VI/45/90 z dnia 25 października 1990 r. w sprawie utworzenia jednostek pomocniczych na terenie miasta i gminy	Dziennik Urzędowy Województwa Warmińsko-Mazurskiego poz. 168 z dnia 10 stycznia 2022 r.
XXXIX/337/21	30 listopada 2021 r.	zmiany harmonogramu sporządzenia Strategii rozwoju społeczno-gospodarczego Gminy Lidzbark do roku 2030	Zmienia się harmonogram sporządzenia Strategii rozwoju społeczno-gospodarczego Gminy Lidzbark do roku 2030
XXXIX/338/21	30 listopada 2021 r.	zamiany nieruchomości bez obowiązków dokonywania dopłat	Traci moc Uchwała Nr XXXV/313/21 Rady Miejskiej w Lidzbarku z dnia 29 września 2021 r. w sprawie zamiany nieruchomości.
XXXIX/339/21	30 listopada 2021 r.	ustanowienia zasad przyznawania diet sołtysom i przewodniczącym zarządu osiedla	Traci moc Uchwała Nr V/33/11 Rady Miejskiej w Lidzbarku z dnia 24 marca 2011 roku w sprawie ustalenia i wysokości diet dla Sołtysów i Przewodniczących Zarządów Osiedli.
XXXIX/340/21	30 listopada 2021 r.	ustalenia wynagrodzenia Burmistrza Lidzbarka	Traci moc Uchwała Nr II/6/18 Rady Miejskiej w Lidzbarku z dnia 23 listopada 2018 roku w sprawie ustalenia wynagrodzenia Burmistrza Lidzbarka
XXXIX/341/21	30 listopada 2021 r.	ustalenia wysokości diet radnych Rady Miejskiej w Lidzbarku	Traci moc Uchwała Nr XXVI/188/08 Rady Miejskiej w Lidzbarku z dnia 22 grudnia 2008 r. w sprawie ustalenia zasad i wysokości diet dla radnych Rady

			Miejskiej w Lidzbarku.
XL/342/21	17 grudnia 2021 r.	uchwalenia Wieloletniej Prognozy Finansowej Gminy Lidzbark na lata 2022-2034	Uchwalenie dokumentu planistycznego w zakresie racjonalnego gospodarowania środkami publicznymi na okres 13 lat.
XL/343/21	17 grudnia 2021 r.	uchwalenia budżetu Gminy Lidzbark na 2022 r.	Plan dochodów i wydatków stanowiący podstawę gospodarki finansowej gminy na 2022 rok. Dziennik Urzędowy Województwa Warmińsko-Mazurskiego poz. 377 z dnia 17 stycznia 2022 r.
XLI/344/21	30 grudnia 2021 r.	odwołanie Przewodniczącego Rady Miejskiej w Lidzbarku	Rozstrzygnięcie nadzorcze Wojewody Warmińsko-Mazurskiego PN.4131.46.2022 z dnia 19 stycznia 2022 r. stwierdzające nieważność uchwały
XLI/345/21	30 grudnia 2021 r.	zmiany Wieloletniej Prognozy Finansowej Gminy Lidzbark na lata 2021-2033	Wprowadzone zmiany polegają na dostosowaniu do bieżących potrzeb finansowych gminy.
XLI/346/21	30 grudnia 2021 r.	dokonania zmian w budżecie Gminy Lidzbark na 2021 rok	Zmiany dokonane zostały zgodnie z uchwałą po stronie dochodów i wydatków. Dziennik Urzędowy Województwa Warmińsko-Mazurskiego poz. 324 z dnia 13 stycznia 2022 r.
XLI/347/21	30 grudnia 2021 r.	wydatków, które nie wygasają z upływem roku budżetowego 2021	Zadania inwestycyjne, które zostaną wykonane w 2021 roku.
XLI/348/21	30 grudnia 2021 r.	zatwierdzenia planu pracy Komisji Planowania, Budżetu i Gospodarki Finansowej Rady Miejskiej w Lidzbarku	Komisja Planowania, Budżetu i Gospodarki Finansowej Rady Miejskiej w Lidzbarku pracuje zgodnie z przyjętym planem pracy na 2022 r.
XLI/349/21	30 grudnia 2021 r.	zatwierdzenia planu pracy Komisji Oświaty, Opieki Społecznej, Zdrowia, Kultury i Turystyki Rady Miejskiej w Lidzbarku	Komisji Oświaty, Opieki Społecznej, Zdrowia, Kultury i Turystyki Rady Miejskiej w Lidzbarku pracuje zgodnie z przyjętym planem pracy na 2022 r.
XLI/350/21	30 grudnia 2021 r.	zatwierdzenia planu pracy Komisji Gospodarczej, Bezpieczeństwa i Ochrony Środowiska Rady Miejskiej w Lidzbarku	Komisja Gospodarcza, Bezpieczeństwa i Ochrony Środowiska Rady Miejskiej w Lidzbarku pracuje zgodnie z przyjętym planem pracy na 2022 r.
XLI/351/21	30 grudnia 2021 r.	zatwierdzenia planu pracy Komisji Rewizyjnej Rady Miejskiej w Lidzbarku	Komisja Rewizyjna Rady Miejskiej w Lidzbarku pracuje zgodnie z przyjętym planem pracy na 2022 r.
XLI/352/21	30 grudnia 2021 r.	zatwierdzenia planu pracy Komisji Skarg, Wniosków i Petycji Rady Miejskiej w Lidzbarku	Komisja Skarg, Wniosków i Petycji Rady Miejskiej w Lidzbarku pracuje zgodnie z przyjętym planem pracy na 2022 r.
XLI/353/21	30 grudnia 2021 r.	wyrażenia zgody na zbycie własności nieruchomości gruntowej położonej w Lidzbarku przy ulicy Jeleńskiej, na rzecz jej użytkownika wieczystego	Nieruchomości są położone w obrębie 3 m. Lidzbarku przy ul. Jeleńskiej: działka nr 111/6 o pow. 0,0039 ha, działka nr 111/7 o pow. 0,0038 ha oraz działka nr 625/5 o pow. 0,0018 ha

XLI/354/21	30 grudnia 2021 r.	przyjęcia „Programu Współpracy Gminy Lidzbark z organizacjami pozarządowymi oraz podmiotami wymienionymi w art. 3 ust. 3 ustawy z dnia 24 kwietnia 2003r. o działalności pożytku publicznego i o wolontariacie na 2022 rok”	Dziennik Urzędowy Województwa Warmińsko-Mazurskiego poz. 315 z dnia 12 stycznia 2022 r.
XLI/355/21	30 grudnia 2021 r.	wyrażenia zgody na złożenie wniosku o wsparcie ze środków Rządowego Funduszu Rozwoju Mieszkalnictwa na sfinansowanie objęcia udziałów w Społecznej Inicjatywie Mieszkaniowej KZN-Północ Sp. z o.o.	Wniosek zostanie złożony do Premiera RP wykonującego obowiązki ministra rozwoju, pracy i technologii o wsparcie finansowe ze środków Rządowego Funduszu Rozwoju Mieszkalnictwa
XLI/356/21	30 grudnia 2021 r.	szczegółowych zasad ponoszenia odpłatności za pobyt w Dziennym Domu ”Senior +” w Lidzbarku i w „Klubie Senior +” w Wawrowie	Dziennik Urzędowy Województwa Warmińsko-Mazurskiego poz. 795 z dnia 10 lutego 2022 r. Rozstrzygnięcie nadzorcze Wojewody Warmińsko-Mazurskiego PN.4131.79.2022 z dnia 10 lutego 2022 r. stwierdzające nieważność § 6 uchwały
XLI/357/21	30 grudnia 2021 r.	zmiany uchwały w sprawie ustalenia strefy płatnego parkowania, stawek opłat i opłaty dodatkowej za parkowanie oraz sposobu ich pobierania	Dziennik Urzędowy Województwa Warmińsko-Mazurskiego poz. 363 z dnia 14 stycznia 2022 r.

7. Sytuacja społeczna i poziom bezpieczeństwa publicznego w Gminie w 2021r.

POMOC SPOŁECZNA

Zadania z zakresu pomocy społecznej na terenie Miasta i Gminy Lidzbark realizuje Miejski Ośrodek Pomocy Społecznej w Lidzbarku (MOPS), będący jednostką organizacyjną Gminy, nieposiadającą osobowości prawnej, działający jako jednostka budżetowa.

Na dzień 31.12.2021r., w Miejskim Ośrodku Pomocy Społecznej w Lidzbarku zatrudnionych było 29 pracowników (28,55 etatu). Według schematu organizacyjnego oprócz Dyrektora i Zastępcy Dyrektora wyszczególniono następujące referaty:

1. Organizacyjnym i Kadr,
2. Księgowości,
3. Świadczeń, w którego skład wchodzi :
 - o Świadczeń Rodzinnych i Funduszu Alimentacyjnego,
 - o Dodatków Mieszkaniowych,
4. Pomocy Środowiskowej, w którego skład wchodzi Zespoły/ Stanowiska :
 - o Stanowisko Pierwszego Kontakt w wymiennie 2 pracowników socjalnych;
 - o Zespół ds. Świadczeń Przyznawanych Decyzją, w którego skład wchodzi 2 pracowników socjalnych oraz referent świadczeń i usług;
 - o Zespół ds. Usług Socjalnych, w którego skład wchodzi 2 pracowników socjalnych;
 - o Zespół ds. Pracy Socjalnej i Asysty Rodziny, w którego skład wchodzi 2 pracowników socjalnych oraz 2 asystentów rodziny;

Na realizację wszystkich zadań w 2021 roku MOPS dysponował budżetem w wysokości 24.505.308,88 zł.

W 2021 roku świadczenia pieniężne z pomocy społecznej przyznane zostały 726 osobom z 262 rodzin, natomiast łącznie z pracą socjalną pomocą objęto 900 osób z 354 rodzin. Zasiłki stałe wypłacono 32 osobom w łącznej kwocie 152.304,37 zł, zasiłki okresowe wypłacono 39 rodzinom w łącznej kwocie 59.490,98 zł, zasiłki celowe oraz zasiłki celowe na zakup żywności w ramach wieloletniego Programu Rządowego „Posiłek w szkole i w domu” wypłacono 133 rodzinom w łącznej kwocie 103.747,99 zł.

W tabeli poniżej zaprezentowano zmiany w liczbie korzystających z pomocy od 2019 r.

Tabela 20. Liczba rodzin i liczba osób w rodzinach korzystających z pomocy społecznej

Wyszczególnienie	2019	2020	2021
Liczba rodzin	409	366	262
Liczba osób w rodzinach	1105	1012	726

Od roku 2019 obserwowano spadek kwoty wypłacanych świadczeń pieniężnych. Jednak w 2020 roku z uwagi na pandemię koronawirusa (Covid – 19) odnotowano wydatki na świadczenie pieniężne niewiele większe od roku poprzedniego. W 2021 roku można zauważyć niewielki spadek wypłaconych świadczeń.

Tabela 21. Kwota świadczeń pieniężnych

Wyszczególnienie	2019	2020	2021
Świadczenia pieniężne [zł]	349 611,30	360 125,02	322.391,62

Najwięcej rodzin w 2021 roku korzystało z pomocy społecznej z powodu bezrobocia – 117 rodzin, następnie z powodu długotrwałej lub ciężkiej choroby – 107 rodzin, oraz niepełnosprawności - 89 rodzin. Szczegółowe dane zaprezentowano w tabeli poniżej:

Tabela 22. Powody udzielenia pomocy i wsparcia

Powód wsparcia	liczba rodzin ogółem w 2021 r.
ubóstwo	20
bezrobocie	117
długotrwała lub ciężka choroba	107
niepełnosprawność	89
bezradność w sprawach opiekuńczo-wychowawczych i prowadzenia gospodarstwa domowego - ogółem	28
bezradność w sprawach opiekuńczo-wychowawczych i prowadzenia gospodarstwa domowego – w tym rodziny wielodzietne	6
bezradność w sprawach opiekuńczo-wychowawczych i prowadzenia gospodarstwa domowego – w tym rodziny niepełne	21
alkoholizm	10
narkomania	1
bezdolność	10
potrzeba ochrony macierzyństwa	66
potrzeba ochrony macierzyństwa, w tym wielodzietności	56
przemoc w rodzinie	2

W 2021 roku z pomocy w formie usług opiekuńczych korzystało 51 osób z 51 rodzin. Według zawartej umowy o realizację zadania publicznego – usług opiekuńczych dla osób objętych pomocą społeczną z Warmińsko-Mazurskim Oddziałem Okręgowym Polskiego

Czerwonego Krzyża w Olsztynie, realizatorem usług na terenie Gminy Lidzbark jest Oddział Rejonowy PCK w Działdowie. Średnio miesięcznie z usług PCK skorzystało 39 osób.

Do zadań własnych gminy o charakterze obowiązkowym należy również kierowanie do domu pomocy społecznej i ponoszenie odpłatności za pobyt mieszkańca gminy w tej placówce. W roku 2021, w domach pomocy społecznej w Brańszczyku, Lipsku, Czubinie, Grodzicznie, Uzdowie, Przasnyszu i Szyldaku przebywało 10 osób. Do pobytu osób skierowanych do wymienionych placówek, Ośrodek dopłacił kwotę 297.813,22 zł.

Od 2012r. Ośrodek ponosi koszty pobytu dzieci w pieczy zastępczej. W roku 2021, w pieczy zastępczej przebywało 11 dzieci. Poniesione przez gminę koszty na realizację tego zadania wyniosły 36.345,13 zł. Dodatkowo na jednostkach samorządu terytorialnego spoczywa obowiązek wspierania rodziny przeżywającej trudności w wychowywaniu i opiece nad dziećmi oraz wykonywaniu władzy rodzicielskiej. Do pracy z takimi rodzinami zatrudnionych było 2 asystentów rodziny, którzy obejmowali swoimi działaniami 22 rodziny.

Do zadań własnych gminy należy udzielenie pomocy w formie schronienia, zapewnienia posiłku i niezbędnego ubrania osobom i rodzinom tego pozbawionym. Na terenie naszej gminy nie ma placówek świadczących pomoc w zakresie schronienia dla osób bezdomnych. Celem zapewnienia schronienia osobom bezdomnym pochodzącym z terenu naszej gminy, Miejski Ośrodek Pomocy Społecznej zawarł porozumienia o współpracy z placówkami z innych gmin, które realizują tę formę pomocy. W roku 2021 MOPS w Lidzbarku poniósł wydatki za pobyt 9 osób bezdomnych w placówkach w wysokości 64.884,77 zł.

W sprawach z zakresu zasiłku rodzinnego oraz dodatków do zasiłku rodzinnego w 2021 roku wydano 668 decyzji. Na zasiłki rodzinne wraz z dodatkami wydatkowano kwotę 1.878.981,82 zł. W zakresie zapomogi z tytułu urodzenia się dziecka wydano 96 decyzji, a kwota wypłaconego świadczenia wyniosła 102.000,00 zł. Z zasiłku pielęgnacyjnego korzysta średnio miesięcznie 370 osób. W 2021r. w sprawie zasiłku pielęgnacyjnego wydano 143 decyzje. Łącznie w 2021r. wypłacono zasiłki pielęgnacyjne osobom uprawnionym w kwocie 945.163,36 zł. Ze świadczenia pielęgnacyjnego korzysta miesięcznie 95 osób. W sprawie świadczenia pielęgnacyjnego wydano 162 decyzje. W 2021r. wydatkowano 2.331.540,70 zł. W roku 2021r. nie było osób korzystających ze specjalnego zasiłku opiekuńczego oraz zasiłku dla opiekuna. W 2020r. ze świadczenia rodzicielskiego skorzystało

średnio miesięcznie 40 rodzin. W tym okresie wydano 41 decyzji, wypłacono świadczenia w kwocie 427.947,20 zł.

W ramach ustawy o wsparciu kobiet w ciąży i rodzin "Za życiem" w roku 2021 wypłacono 1 rodzinie świadczenie w wysokości 4.000,00 zł. Opłacono składki na ubezpieczenie emerytalno-rentowe od świadczeń opiekuńczych w kwocie 388.561,90 zł oraz składki na ubezpieczenie zdrowotne w kwocie 61.819,73 zł.

W 2021 r. wydano 1549 informacji w sprawach dotyczących świadczenia wychowawczego. Ze świadczenia wychowawczego w 2021r. skorzystało 1.494 rodziny na 2.477 dzieci. Na świadczenie wychowawcze (500+) wydatkowano 13.817.469,05 zł. Z tytułu nienależnie pobranych świadczeń odzyskano kwotę 4.627,69 zł.

Dyrektor Miejskiego Ośrodka Pomocy Społecznej w Lidzbarku, jako organ właściwy wierzyciela wydał w 2021 roku 96 decyzji dotyczących świadczeń z funduszu alimentacyjnego w tym: 80 decyzji przyznających świadczenia z funduszu alimentacyjnego, 3 decyzje uchylające przyznane świadczenia z powodu zaprzestania nauki przez osobę uprawnioną, 1 decyzję uchylającą przyznane świadczenia z powodu zgonu przedstawiciela osoby uprawnionej, 1 decyzję uchylającą przyznane świadczenie z powodu uzyskania dochodu i przekroczenia kryterium dochodowego, 2 decyzje uchylające przyznane świadczenia z powodu skutecznej egzekucji alimentów, 2 decyzje podwyższającą przyznane świadczenia z funduszu alimentacyjnego na podstawie wyroku podwyższającego zasądzone alimenty, oraz 3 decyzje zmieniające wysokość przyznanych świadczeń z powodu zmiany sytuacji dochodowej, 1 decyzję stwierdzającą nienależnie pobrane świadczenia, 3 decyzje odmawiające przyznania świadczeń z funduszu alimentacyjnego, W okresie od 1 stycznia do 31 grudnia 2021r. ośrodek dokonał 1.053 wypłat świadczeń z funduszu alimentacyjnego w kwocie 402.016,12 zł.

W okresie od 1 stycznia do 31 grudnia 2021r. korzystały z dodatków mieszkaniowych 140 rodzin. Tym rodzinom wypłacono 1412 świadczeń. W powyższym okresie przyznano 76 rodzinom dodatek energetyczny, a wypłacono 701 świadczeń na kwotę 11.026,96 zł. Łącznie na dodatki mieszkaniowe przeznaczono kwotę 235.225,48 zł.

Na terenie Gminy działa Środowiskowy Dom Samopomocy (ŚDS), przeznaczony jest dla 40 osób z zaburzeniami psychicznymi i niepełnosprawnością intelektualną z terenu Miasta i Gminy Lidzbark.

W zajęciach ŚDS w 2021r. brało udział 39 uczestników: 22 uczestników z terenu Miasta i 17 uczestników z terenu Gminy. ŚDS w Lidzbarku zapewniał uczestnikom usługi transportowe. Podopieczni dowożeni byli na zajęcia z miejsca zamieszkania lub innego miejsca uzgodnionego z kierownikiem Domu i odwożeni po zajęciach. Z transportu korzystało 19 uczestników: 14 uczestników z terenu Gminy (Cibórz, Kiełpiny, Wąpiersk, Nowy Zieluń, Wleusk, Dębowiec, Jamielnik) i 5 uczestników z terenu Miasta. Średnia frekwencja uczestników w roku 2021 to 30 osób. W tabeli poniżej zestawiono dane na temat uczestnictwa w poszczególnych treningach i terapiach.

Tabela 23. Średnia liczba uczestników na poszczególnych zajęciach/terapiach ŚDS w 2021 r.

Rodzaj zajęć	Średnia liczba uczestników
trening dbania o wygląd zewnętrzny	4
trening nauki higieny	29
trening umiejętności praktycznych	31
trening gospodarowania środkami własnymi	4
trening umiejętności interpersonalnych i rozwiązywania problemów	29
trening spędzania czasu wolnego	31
pracownia plastyczno-techniczna	7
pracownia krawiecka i robót ręcznych	7
pracownia komputerowa	5
pracownia czynności dnia codziennego	6
pracownia umiejętności społecznych	6
pracownia stolarsko-techniczna	3
pracownia kulinarna	5
dogoterapia	20
hipoterapia	27
estetoterapia	29
silwoterapia	21
teatroterapia	29
zajęcia z logopedą	5

W 2021 r. w Środowiskowym Domu Samopomocy zatrudnieni byli:

- kierownik – 1 osoba (od 01.07.2021r. do 31.12.2021r.-nieobecność),
- terapeuta – 2 osoby (1osoba od dnia 01.07.2021r. pełniąca obowiązki kierownika),
- pedagog-1 osoba,
- asystent osoby niepełnosprawnej – 3 osoby,
- opiekun – 2 osoby,
- technik fizjoterapii – 1 osoba,
- pomoc administracyjna – 1 osoba,
- sprzątaczką – 1 osoba,
- kierowca/opiekun – 1 osoba,

— psycholog - 1 osoba (od 01.01.2021r. do 30.06.2021r.) od 13.10.2021r. poradnictwo realizowane w formie usług.

Dzienny Dom „Senior +” w Lidzbarku funkcjonuje od 2015 roku. Jest to ośrodek wsparcia, z którego mogą korzystać osoby w wieku 60+, nieaktywne zawodowo, będące mieszkańcami gminy Lidzbark.

Do Dziennego Domu „Senior +” w Lidzbarku w roku 2021 uczęszczało 48 uczestników. 36 podopiecznych to osoby mieszkające na terenie Lidzbarka, 1 osoba zamieszkująca w Jamielniku, 2 osoby mieszkające w Klonowie, 5 osób w Wąpiersku, 4 osoby w Jeleniu. Uczestnicy z Wąpierska i Jelenia dojeżdżali na zajęcia 2 razy w tygodniu, we wtorki i w czwartki. W ciągu 2021 roku do Dziennego Domu przybyło 6 uczestników i zrezygnowało 7. Stan uczestników na dzień 31 grudnia 2021 r. wynosił 41 osób.

Zatrudnienie w Dziennym Domu „Senior +” w Lidzbarku w 2021 roku przedstawiało się następująco:

- umowa o pracę:
 - kierownik 1 osoba,
 - fizjoterapeuta 1 osoba,
 - instruktor terapii 2 osoby,
 - instruktor terapii/ pomoc administracyjna 1 osoba,
 - sprzątaczką 1 osoba
 - psychoterapeuta 1 osoba
 - IOD 1 osoba

Dzienny Dom realizuje zadania poprzez świadczenie usług socjalnych, edukacyjnych, aktywności ruchowej i kinezyterapii, terapii zajęciowej.

BEZPIECZEŃSTWO PUBLICZNE

Na poziom życia i zadowolenia mieszkańców wpływ wywiera poczucie bezpieczeństwa. Zgodnie z art. 10 ust 1 ustawy o Policji, Komendant Powiatowy Policji w Działdowie składa informację o stanie porządku i bezpieczeństwa publicznego na terenie Miasta i Gminy Lidzbark w roku 2021.

W roku 2021 na terenie miasta i gminy Lidzbark stwierdzono 182 przestępstw tj. o 69 więcej niż w roku poprzednim. Największą grupę przestępstw stanowią te skierowane przeciwko mieniu – 48,9% wszystkich przestępstw kryminalnych. Najczęściej popełniane przestępstwa

to kradzieże (21), kradzieże z włamaniem (17) i nietrzeźwi kierujący (22). Wzrost przestępczości odnotowano w kategorii kradzieże (więcej o 9), przestępstwa rozbójnicze (więcej o 2), uszczerbek na zdrowiu (więcej o 3) oraz nietrzeźwi kierujący (więcej o 18). W pozostałych kategoriach nastąpił spadek. Przestępstwa stwierdzone na terenie miasta i gminy Lidzbark stanowią 17,5% wszystkich przestępstw stwierdzonych na terenie powiatu działdowskiego.

Szczegółowe dane o rodzaju przestępstw, które odnotowano na terenie Gminy Lidzbark w latach 2020-2021, przedstawia poniższa tabela.

Tabela 24. Kategorie przestępstw odnotowanych na terenie Gminy Lidzbark w latach 2020-2021

Wyszczególnienie	2020	2021
Przestępczość kryminalna	84	94
Kradzież	12	21
Kradzież z włamaniem	23	17
Uszkodzenie rzeczy	11	6
Przestępstwa rozbójnicze	0	2
Bójki i pobicia	0	0
Uszczerbek na zdrowiu	0	3
Przestępstwa narkotykowe	11	7
Nietrzeźwi kierujący	4	22
Przestępczość ogółem	113	182

Analizując działalność Komendy Powiatowej Policji należy również zwrócić uwagę na wykrywalność ogólną przestępstw w roku 2021 na terenie miasta i gminy Lidzbark, która wyniosła 70,3% (2020 – 65,6%) i była niższa niż poziom wykrywalności na terenie całego powiatu działdowskiego o 4,5%. W przypadku przestępstw kryminalnych wykrywalność wyniosła 64,9% i była wyższa niż w roku 2020 o 2,6%.

Tabela 25. Stopień wykrywalności przestępstw na terenie Gminy Lidzbark w latach 2020-2021

Wyszczególnienie	2020	2021
Przestępczość kryminalna	62,3%	64,9%
Kradzież	33,3%	23,9%
Kradzież z włamaniem	52%	23,5%
Uszkodzenie rzeczy	48%	100%
Przestępstwa rozbójnicze	0%	100%
Bójki i pobicia	0%	0%
Uszczerbek na zdrowiu	0%	66,6%
Przestępstwa narkotykowe	100%	100%
Nietrzeźwi kierujący	100%	100%
Przestępczość ogółem	65,6%	70,3%

Na ogólny stan bezpieczeństwa wpływa także bezpieczeństwo drogowe, w tym ilość wypadków i kolizji. W roku 2021 r. Komenda Powiatowa Policji w Działdowie odnotowała 8 zdarzeń drogowych zakwalifikowanych jako wypadek, tj. o 1 zdarzenie mniej niż w roku poprzednim, w którym odnotowano 3 ofiary śmiertelne (2020 – 5). Wypadki spowodowane na terenie miasta i gminy Lidzbark stanowią 25% wszystkich wypadków odnotowanych na terenie powiatu działdowskiego. Ponadto w roku 2021 na terenie miasta i gminy Lidzbark odnotowano 114 kolizji drogowych, tj. o 20 więcej niż w roku 2020. Tego typu zdarzenia stanowią ponad 21% wszystkich kolizji na terenie całego powiatu działdowskiego.

Tabela 26. Skutki zdarzeń drogowych na terenie Gminy Lidzbark w latach 2020-2021

Wyszczególnienie	2020	2021
Wypadki drogowe	9	8
Ofiary śmiertelne	5	3
Kolizje	94	114

Biorąc pod uwagę łączną liczbę interwencji Policji na terenie całej Gminy Lidzbark, w 2021 r. przeprowadzono ich o 16 mniej niż w 2020 r. W porównaniu do poprzedniego roku, w 2021 r. odnotowano o 12 mniej Niebieskich Kart.

Tabela 27. Interwencje Policji i liczba Niebieskich Kart na terenie Gminy Lidzbark w latach 2020-2021

Wyszczególnienie	2020	2021
Interwencje ogółem	2 240	2224
liczba Niebieskich Kart	51	39

Sprawcami przemocy było 38 mężczyzn i 2 kobiety. W porównaniu do roku poprzedniego zauważyć można spadek liczby sprawców przemocy. W 2021 r. w 39 przypadkach interwencji domowych funkcjonariusze Policji zainicjowali procedurę Niebieskiej Karty dotyczącą przemocy w rodzinie (2020 - 51). Według danych 17 sprawców przemocy znajdowało się pod wpływem alkoholu i 17 zatrzymano w pomieszczeniach dla osób zatrzymanych (PDOZ).

Szczegółowe dane zaprezentowano poniżej.

Tabela 28. Sprawcy przemocy na terenie Gminy Lidzbark w latach 2020-2021

Wyszczególnienie	2020	2021
Sprawcy przemocy - kobiety	0	2
Sprawcy przemocy - mężczyźni	51	38
Sprawcy pod wpływem alkoholu	38	17
Sprawcy zatrzymani w PDOZ	26	17

W zakresie poprawy poziomu bezpieczeństwa na terenie Gminy niewątpliwe znaczenie odgrywa chęć pomocy i reagowania na wszelkie niewłaściwe lub przestępcze zachowania oraz świadomość zachowań mieszkańców Gminy, umożliwiającą uniknięcie niektórych niepożądanych zdarzeń.

OCHOTNICZE STRAŻE POŻARNE

Na terenie Gminy Lidzbark działa 9 jednostek Ochotniczej Straży Pożarnej (OSP):

- Bryńsk
- Jeleń
- Kiełpiny
- Lidzbark
- Nowy Dwór
- Stare Dłutowo
- Słup
- Wąpiersk
- Tarczyny

Na poziom bezpieczeństwa publicznego wpływa działalność i gotowość bojowa jednostek ochotniczych straży pożarnych (OSP). Na terenie Gminy Lidzbark działa Gminny Oddział Związku Ochotniczych Straży Pożarnych Rzeczypospolitej Polskiej (ZOSP RP). Do najważniejszych zadań z zakresu działalności statutowej ZOSP jak i OSP należy zaliczyć m.in.:

- działalność na rzecz ochrony życia, zdrowia i mienia przed pożarami, klęskami żywiołowymi oraz miejscowymi zagrożeniami,
- działania na rzecz ochrony środowiska,

- rozwijanie i upowszechnianie kultury i sportu,
- organizowanie pożarniczego i obronnego wychowania dzieci i młodzieży.

Działalność ta oparta jest na współpracy z jednostkami Państwowej Straży Pożarnej, organami administracji publicznej i innymi podmiotami.

W 2021 roku na terenie Gminy Lidzbark organizowano następujące przedsięwzięcia na rzecz OSP:

- 07 sierpnia 2021 roku odbyło się uroczyste oddanie nowego garażu w OSP w Bryńsku.
- 25 września 2021 roku odbyły się na terenie zakładu H+H w Lidzbarku ćwiczenia zgrywające jednostek OSP.
- w miesiącu wrześniu 2021 roku odbywały się w jednostkach zebrania sprawozdawczo-wyborcze.
- 16 października 2021 odbyło się uroczyste ślubowanie sześciu Młodzieżowych Drużyn Pożarniczych, połączone z przekazaniem sprzętu dla MDP.
- 13 grudnia 2021 roku odbył się Zjazd Oddziału Miejsko-Gminnego OSP RP.
- w ciągu 2021 roku przeprowadzono sprawdzenie gotowości operacyjnej jednostek OSP

W 2021 roku ze względu na stan pandemii nie przeprowadzono zawodów sportowo-pożarniczych.

W 2021 roku na terenie Gminy Lidzbark zakupiono sprzęt dla jednostek OSP o łącznej wartości 130 .216,00 zł, z czego Gmina poniosła koszty w wysokości 62. 839,00 zł. Reszta kwoty tj.67.377,00 zł pochodziło z funduszy zewnętrznych Szczegółowe informacje na temat zakupionego sprzętu przedstawia poniższa tabela.

Tabela 29. Sprzęt zakupiony dla jednostek OSP w Gminie Lidzbark w 2021 roku

OSP	Nazwa sprzętu	Szt.	Fundusze zewnętrzne [zł]	Koszt Gminy [zł]	Koszty razem [zł]
Bryńsk	Sprzęt i umundurowanie MDP	10	14816 Powiat Działdowski	3704	18520
	Ubranie wyjściowe strażaka OSP	1	-	871	871
	Akumulator 12 V 85 Ah do pojazdu GAZ Gazela	1	-	519	519
	Brama segmentowa do garażu	1	-	6550	6550
	Materiały medyczne do torby PSP R1	1	-	199	199
	Naświetlacz LED	1	-	113	113
Jeleń	Aparat ochrony dróg oddechowych	2	6000 Powiat Działdowski	6200	12000
	Ubranie specjalne GARDA	2	-	3662	3662
	Materiały naprawcze do samochodu RENAULT + chemia	1	-	1190	1190
	Reflektory przednie do RENAULT	2	-	920	920
Kielpiny	Sprzęt i umundurowanie MDP	10	14663 Powiat Działdowski	3665	18328
	Akumulator przemysłowy	1	-	110	110
	Głośnik sygnałów	1	-	110	110
Lidzbark	Sprzęt i umundurowanie MDP	10	14735 Powiat Działdowski	3683	18418
	Akumulatory i anteny do radiotelefonów	6	-	844	844
	Elektrody uniwersalne do defibrylatora	2	-	467	467
	Artykuły medyczne do torby PSP R1	1	-	214	214
	Reduktor do butli z tlenem	1	-	570	570
	Odplamiacz do ubrań specjalnych	1	-	123	123
	Artykuły medyczne do torby PSP R1	2	-	1066	1066

OSP	Nazwa sprzętu	Szt.	Fundusze zewnętrzne [zł]	Koszt Gminy [zł]	Koszty razem [zł]
	Skrzynia aluminiowa do samochodu STAR SH-18	1	-	2458	2458
	Moduł zapłonowy do piły spalinowej	1	-	209	209
	Kanister i łańcuch do piły spalinowej	2	-	200	200
	Prądownica ROSENBAUER	2	-	4304	4304
	Elektrody uniwersalne do defibrylatora	4	-	1330	1330
	Akumulator 6V do latarek	9	-	450	450
	Sorbent Compact . FOMIN S3	23	-	1696	1696
	Rękawice do ratownictwa technicznego	6	-	985	985
	Zamek do pojazdu MAN	1	-	84	84
	Pachołek drogowy składany	5	-	550	550
	Maska Filtrująca FFP3	100	-	615	615
	Łańcuch do piły spalinowej	1	-	115	115
Nowy Dwór	Agregat prądotwórczy z zestawem oświetleniowym	1	2500 Powiat Działdowski	2500	5000
	Gaśnica proszkowa, apteczka	2	-	260	260
	Głośnik sygnałów	1	-	642	642
Stare Dłutowo	Sprzęt i umundurowanie dla MDP	10	14663 Powiat Działdowski	3665	18328
	Akumulator przemysłowy	1	-	110	110
	Akcesoria do aparatów oddechowych	1	-	270	270
Słup	Ubrania specjalne buty, rękawice latarki	1	-	5793	5793
	Ubrania koszarowe dla MDP	12	-	1823	1823
Razem			67 377,00	62 839,00	130 216,00

Źródło: Dane Urzędu Gminy Lidzbark

Oprócz wyżej wymienionego zakupu sprzętu, wykonano również:

- przegląd i legalizacja zestawu Holmatro OSP Kiełpiny o wartości 971,00 zł,
- przegląd i legalizacja zestawu Holmatro OSP Lidzbark o wartości 1 316,00 zł,
- naprawa podnośnika STAR SH-18 OSP Lidzbark o wartości 2 485,00 zł.
- serwis podnośnika STAR SH-18 OSP Lidzbark o wartości 1 543,00 zł.
- napełnienie butli tlenem medycznym OSP Lidzbark o wartości 110,00 zł.
- badanie okresowe pojazdu STAR SH-18 OSP Lidzbark o wartości 154,00 zł.
- badanie okresowe pojazdu MAN OSP Lidzbark o wartości 227,00 zł.
- naprawa samochodu SCANIA OSP Lidzbark o wartości 1 280,00 zł.
- badanie okresowe pojazdu STAR OSP Stare Dłutowo o wartości 154,00 zł.
- badanie okresowe pojazdu STAR OSP Stare Dłutowo o wartości 154,00 zł.
- napełnienie butli tlenem medycznym OSP Lidzbark o wartości 67,00 zł.
- badanie okresowe pojazdu SCANIA OSP Lidzbark o wartości 227,00 zł.
- przegląd i legalizacja urządzenia LUKAS OSP Kiełpiny o wartości 233,70 zł.
- napełnienie butli tlenem medycznym OSP Kiełpiny o wartości 135,00 zł.
- legalizacja butli tlenu OSP Kiełpiny o wartości 184,00 zł.
- napełnienie butli tlenem medycznym + legalizacja OSP Jeleń o wartości 129,00 zł.
- badanie okresowe pojazdu RENAULT OSP Jeleń o wartości 204,00 zł.
- badanie okresowe pojazdu FORD OSP Wąpiersk o wartości 149,00 zł.
- badanie okresowe pojazdu STAR OSP Kiełpiny o wartości 204,00 zł.
- badanie UDT STAR SH-18 OSP Lidzbark o wartości 340,00 zł.
- badanie okresowe pojazdu FORD OSP Lidzbark o wartości 149,00 zł.
- badanie okresowe pojazdu GAZ OSP Bryńsk o wartości 149,00 zł
- wykonanie podświetlanego napisu 3D OSP Jeleń o wartości 4.544,00 zł.
- instalacja DSP-50 wraz z terminalem OSP Bryńsk o wartości 1.200,00 zł.

8. Oświata

Na terenie Gminy Lidzbark działalność oświatowa realizowana jest przez następujące jednostki, dla których organem prowadzącym jest Gmina Lidzbark:

1. Szkoła Podstawowa nr 1 z Oddziałami Dwujęzycznymi i Sportowymi im. Tadeusza Kościuszki w Lidzbarku,
2. Szkoła Podstawowej nr 2 z Oddziałami Dwujęzycznymi i Sportowymi im. Szarych Szeregów w Lidzbarku,
3. Szkoła Podstawowa w Bryńsku,
4. Szkoła Podstawowa im. Henryka Sienkiewicza w Starym Dłutowie,
5. Przedszkole Miejskie w Lidzbarku.

Ponadto funkcjonują następujące placówki, prowadzone przez inne podmioty niż Gmina Lidzbark. Należą do nich:

1. Szkoła Podstawowa im. Orła Białego w Kiełpinach prowadzona przez Stowarzyszenie Społeczno – Oświatowe OPOKA w Kiełpinach,
2. Szkoła Podstawowa w Słupie prowadzona przez Stowarzyszenie Społeczno – Oświatowe „Szansa”
3. Niepubliczna Szkoła Podstawowa im. Wincentego Witosa w Wąpiersku prowadzona przez Stowarzyszenia Społeczno-Oświatowe „Przyszłość”
4. Przedszkole Stowarzyszenia Przyjaciół Szkół Katolickich im. Dzieciątka Jezus we Wlewsku,
5. Niepubliczne Przedszkole Dwujęzyczne „Bajkowy Zakątek” w Lidzbarku prowadzone przez osobę fizyczną.

W celu przedstawienia obecnego stanu i porównania zmian w funkcjonowaniu placówek oświatowych dokonano zestawienia danych odnoszących się do zatrudnienia i liczby uczniów w poszczególnych placówkach w latach 2019-2021. Przedstawiono zarówno dane liczbowe na temat placówek prowadzonych przez Gminę, jak również kierowanych przez inne podmioty. Szczegółowe informacje prezentują poniższe tabele.

Tabela 30. Liczba uczniów w placówkach oświatowych prowadzonych przez Gminę Lidzbark w latach szkolnych 2019/2020, 2020/2021 i 2021/2022 wg stanu na koniec września w latach 2019, 2020 i 2021

Nazwa placówki oświaty	Rok szkolny 2019/2020		Rok szkolny 2020/2021		Rok szkolny 2021/2022	
	Liczba uczniów	Liczba uczniów w oddziałach przedszkolnych	Liczba uczniów	Liczba uczniów w oddziałach przedszkolnych	Liczba uczniów	Liczba uczniów w oddziałach przedszkolnych
Szkoła Podstawowa Nr 1 z Oddziałami Dwujęzycznymi i Sportowymi im. Tadeusza Kościuszki w Lidzbarku	370	-	368	-	367	-
Szkoła Podstawowa Nr 2 z Oddziałami Dwujęzycznymi i Sportowymi im. Szarych Szeregów w Lidzbarku	399	-	410	-	418	-
Szkoła Podstawowa w Bryńsku	67	16	56	14	62	14
Szkoła Podstawowa im. Henryka Sienkiewicza w Starym Dłutowie	158	51	146	47	148	47
Przedszkole Miejskie w Lidzbarku	198	-	188	-	175	-
Łącznie szkoły podstawowe	994		980		995	
Łącznie oddziały przedszkolne i przedszkole	265		249		236	

Źródło: Centrum Usług Wspólnych w Lidzbarku

Łącznie w szkołach podstawowych (prowadzonych przez Gminę) w 2021 r. uczy się 995 uczniów, a w oddziałach przedszkolnych i przedszkolu 236 dzieci. Dla porównania w roku ubiegłym t. j. 2020 do szkół podstawowych uczęszczało mniej o 15 uczniów, a do oddziałów przedszkolnych i przedszkoli więcej o 13 dzieci. W 2019 r. w szkołach podstawowych było o 1 ucznia mniej, a w przedszkolu i oddziałach przedszkolnych więcej o 29 dzieci.

Tabela 31. Liczba zatrudnionych nauczycieli w placówkach oświatowych prowadzonych przez Gminę Lidzbark w latach szkolnych 2019/2020, 2020/2021 i 2021/2022 wg stanu na koniec września w latach 2019, 2020 i 2021

Nazwa placówki oświaty	Rok szkolny 2019/2020		Rok szkolny 2020/2021		Rok szkolny 2021/2022	
	Liczba nauczycieli - ilość	Liczba nauczycieli - etaty	Liczba nauczycieli - ilość	Liczba nauczycieli - etaty	Liczba nauczycieli - ilość	Liczba nauczycieli - etaty
Szkoła Podstawowa Nr 1 z Oddziałami Dwujęzycznymi i Sportowymi im. Tadeusza Kościuszki w Lidzbarku	45	48,82	42	41,50	41	47,67
Szkoła Podstawowa Nr 2 z Oddziałami Dwujęzycznymi i Sportowymi im. Szarych Szeregów w Lidzbarku	44	44,14	41	37,72	42	44,78
Szkoła Podstawowa w Bryńsku	16	16,04	14	11,58	14	11,50
Szkoła Podstawowa im. Henryka Sienkiewicza w Starym Dłutowie	29	28,05	29	23,22	27	20,56
Przedszkole Miejskie w Lidzbarku	21	20,79	18	17,18	18	17,83
Razem	155	157,84	144	131,20	142	142,34

Źródło: Centrum Usług Wspólnych w Lidzbarku

W 2021 r. odnotowywany jest spadek liczby zatrudnionych nauczycieli w placówkach oświatowych prowadzonych przez Gminę Lidzbark. W porównaniu do roku 2020 zatrudnionych jest mniej nauczycieli w ilości 2 osób, przy zwiększeniu o 11,14 etatu.

Tabela 32. Liczba pozostałych pracowników w placówkach oświatowych prowadzonych przez Gminę Lidzbark w latach szkolnych 2019/2020, 2020/2021 i 2021/2022 wg stanu na koniec września w latach 2019, 2020 i 2021

Nazwa placówki oświaty	Rok szkolny 2019/2020		Rok szkolny 2020/2021		Rok szkolny 2021/2022	
	Liczba pracowników pomocniczych i obsługi - ilość	Liczba pracowników pomocniczych i obsługi - etaty	Liczba pracowników pomocniczych i obsługi - ilość	Liczba pracowników pomocniczych i obsługi - etaty	Liczba pracowników pomocniczych i obsługi - ilość	Liczba pracowników pomocniczych i obsługi - etaty
Szkoła Podstawowa Nr 1 z Oddziałami Dwujęzycznymi i Sportowymi im. Tadeusza Kościuszki w Lidzbarku	9	9,00	7	7,00	7	7,00
Szkoła Podstawowa Nr 2 z Oddziałami Dwujęzycznymi i Sportowymi im. Szarych Szeregów w Lidzbarku	15	15,00	9	9,00	8	8,00
Szkoła Podstawowa w Bryńsku	3	2,20	3	2,20	3	2,20
Szkoła Podstawowa im. Henryka Sienkiewicza w Starym Dłutowie	13	12,50	10	10,00	8	8,00
Przedszkole Miejskie w Lidzbarku	3	3,00	3	3,00	3	3,00
Razem	43	41,70	32	31,20	29	28,20

Źródło: Centrum Usług Wspólnych w Lidzbarku

W 2021 r. w placówkach oświatowych odnotowano zmniejszenie liczby etatów pracowników pomocniczych i obsługi w porównaniu do 2020 r. o 3, co związane jest z powrotem pracowników nieobecnych i zakończeniem umów na zastępstwo nieobecności oraz dostosowaniem zatrudnienia pomocy nauczyciela do aktualnych potrzeb wynikających z orzeczeń o potrzebie kształcenia specjalnego.

W poniższych tabelach przedstawiono również dane w zakresie liczby uczniów i zatrudnienia w placówkach oświaty funkcjonujących na obszarze Gminy, prowadzonych przez inne podmioty niż Gmina Lidzbark.

Tabela 33. Liczba uczniów w placówkach oświatowych prowadzonych przez inne podmioty niż Gmina Lidzbark w latach szkolnych 2019/2020, 2020/2021 i 2021/2022 wg stanu na koniec września w latach 2019, 2020 i 2021

Nazwa placówki oświaty	Rok szkolny 2019/2020		Rok szkolny 2020/2021		Rok szkolny 2021/2022	
	Liczba uczniów	Liczba uczniów w oddziałach przedszkolnych	Liczba uczniów	Liczba uczniów w oddziałach przedszkolnych	Liczba uczniów	Liczba uczniów w oddziałach przedszkolnych
Szkoła Podstawowa im. Orła Białego w Kielpinach	56	19	59	16	68	16
Szkoła Podstawowa w Słupie	72	10	90	16	88	12
Niepubliczna Szkoła Podstawowa im. Wincentego Witosa w Wapiersku	67	18	61	16	60	14
Przedszkole Stowarzyszenia Przyjaciół Szkół Katolickich im. Dzieciątka Jezus we Wlewsku	19	-	16	-	19	-
Niepubliczne Przedszkole Dwujęzyczne „Bajkowy Zakątek” w Lidzbarku	86	-	105	-	125	-
Łącznie szkoły podstawowe		195		210		216
Łącznie oddziały przedszkolne i przedszkole		152		169		186

Źródło: Centrum Usług Wspólnych w Lidzbarku

Łącznie w placówkach oświatowych prowadzonych przez inne podmioty niż Gmina Lidzbark w szkołach podstawowych w 2021 r. uczy się 216 uczniów, a w oddziałach przedszkolnych i przedszkolu 186 dzieci. Dla porównania w 2020 r. do szkół podstawowych uczęszczało mniej o 6 uczniów, a do oddziałów przedszkolnych i przedszkoli mniej o 17 dzieci.

Tabela 34. Liczba zatrudnionych nauczycieli w placówkach oświatowych prowadzonych przez inne podmioty niż Gmina Lidzbark w latach szkolnych 2019/2020, 2020/2021 i 2021/2022 wg stanu na koniec września w latach 2019, 2020 i 2021

Nazwa placówki oświaty	Rok szkolny 2019/2020		Rok szkolny 2020/2021		Rok szkolny 2021/2022	
	Liczba nauczycieli - ilość	Liczba nauczycieli - etaty	Liczba nauczycieli - ilość	Liczba nauczycieli - etaty	Liczba nauczycieli - ilość	Liczba nauczycieli - etaty
Szkoła Podstawowa im. Orła Białego w Kiełpinach	14	9,65	13	10,70	13	10,08
Szkoła Podstawowa w Słupie	16	10,80	20	11,01	19	15,26
Niepubliczna Szkoła Podstawowa im. Wincentego Witosa w Wąpiersku	16	10,00	15	9,43	15	10,30
Przedszkole Stowarzyszenia Przyjaciół Szkół Katolickich im. Dzieciątka Jezus we Wlewsku	4	3,08	4	3,08	3	3,00
Niepubliczne Przedszkole Dwujęzyczne „Bajkowy Zakątek” w Lidzbarku	15	11,83	14	12,00	14	13,00
Razem	65	45,36	66	46,22	64	51,64

Źródło: Centrum Usług Wspólnych w Lidzbarku

W roku 2021 odnotowuje się spadek liczby zatrudnionych nauczycieli w placówkach oświatowych prowadzonych przez inne podmioty niż Gmina Lidzbark w ilości 2, przy jednoczesnym wzroście etatów o 5,42.

Tabela 35. Liczba pozostałych pracowników w placówkach oświatowych prowadzonych przez inne podmioty niż Gmina Lidzbark w latach szkolnych 2019/2020, 2020/2021 i 2021/2022 wg stanu na koniec września w latach 2019, 2020 i 2021

Nazwa placówki oświaty	Rok szkolny 2019/2020		Rok szkolny 2020/2021		Rok szkolny 2021/2022	
	Liczba pracowników pomocniczych i obsługi – ilość	Liczba pracowników pomocniczych i obsługi – etaty	Liczba pracowników pomocniczych i obsługi – ilość	Liczba pracowników pomocniczych i obsługi – etaty	Liczba pracowników pomocniczych i obsługi – ilość	Liczba pracowników pomocniczych i obsługi – etaty
Szkoła Podstawowa im. Orła Białego w Kiełpinach	3	2,50	3	2,50	3	2,50
Szkoła Podstawowa w Słupie	2	1,50	2	1,50	2	1,50
Niepubliczna Szkoła Podstawowa im. Wincentego Witosa w Wąpiersku	3	2,50	2	2,00	2	2,00
Przedszkole Stowarzyszenia Przyjaciół Szkół Katolickich im. Dzieciątka Jezus we Wlewsku	2	1,70	1	1,00	1	1,00
Niepubliczne Przedszkole Dwujęzyczne „Bajkowy Zakątek” w Lidzbarku	3	3,00	3	3,00	4	4,00
Razem	13	11,20	11	10,00	12	11,00

Źródło: Centrum Usług Wspólnych w Lidzbark

W celu porównania danych dotyczących wyników uczniów w nauce, zaprezentowano wyniki egzaminów ósmoklasisty na terenie Gminy Lidzbark w 2021 r. Wyniki uczniów z Gminy zestawiono z wynikami osiąganymi przez uczniów w powiecie działdowskim i województwie warmińsko-mazurskim.

Uczniowie ósmych klas szkół podstawowych zdawali egzamin z języka polskiego, matematyki oraz języka obcego – wszyscy zdający wybrali język angielski.

Sukcesem ósmoklasistów z Gminy Lidzbark było osiągnięcie wyniku 60% (obszar wiejski) z egzaminu z języka polskiego, powyżej wyniku w powiecie działdowskim oraz w województwie warmińsko - mazurskim.

Tabela 36. Wyniki egzaminu ósmoklasisty na terenie Gminy Lidzbark w 2021 r.

Wyszczególnienie		liczba uczniów	wynik (%)
Język polski	Gmina Lidzbark	Miasto 86	Miasto 53
		Wieś 39	Wieś 60
	Powiat Działdowski	630	54
	Województwo Warmińsko-Mazurskie	12635	56
Matematyka	Gmina Lidzbark	Miasto 87	Miasto 40
		Wieś 39	Wieś 36
	Powiat Działdowski	631	39
	Województwo Warmińsko-Mazurskie	12628	42
Język angielski	Gmina Lidzbark	Miasto 87	Miasto 61
		Wieś 39	Wieś 51
	Powiat Działdowski	626	56
	Województwo Warmińsko-Mazurskie	12115	61

Źródło: Opracowanie własne na podstawie Sprawozdań Okręgowej Komisji Egzaminacyjnej w Łomży

Na terenie Gminy funkcjonuje również Żłobek Miejski, który jest gminną jednostką budżetową. W 2021 r. do żłobka uczęszczało 30 dzieci tj. maksymalna liczba. W 2021 r. zatrudnionych było 12 osób (w przeliczeniu na etaty – 9,65).

Centrum Usług Wspólnych w Lidzbarku jest „jednostką obsługującą”, prowadzącą wspólną obsługę następujących jednostek organizacyjnych:

1. Szkoły Podstawowej w Bryńsku,
2. Szkoły Podstawowej im. Henryka Sienkiewicza w Starym Dłutowie,

3. Szkoły Podstawowej nr 1 z Oddziałami Dwujęzycznymi i Sportowymi im. Tadeusza Kościuszki w Lidzbarku,
4. Szkoły Podstawowej nr 2 z Oddziałami Dwujęzycznymi i Sportowymi im. Szarych Szeregów w Lidzbarku,
5. Przedszkola Miejskiego w Lidzbarku,
6. Dziennego Domu „Senior+” w Lidzbarku,
7. Żłobka Miejskiego w Lidzbarku,
8. Środowiskowego Domu Samopomocy w Lidzbarku,
9. Miejsko-Gminny Ośrodek Kultury w Lidzbarku,
10. Miejskiego Ośrodka Sportu i Rekreacji w Lidzbarku,
11. Miejsko-Gminnej Biblioteki Publicznej w Lidzbarku.

CUW zajmuje się obsługą finansową oraz prowadzi w całości zadania w zakresie rachunkowości i sprawozdawczości jednostek. Zapewnienia realizację zadań głównej księgowej dla obsługiwanych jednostek. Ponadto zajmuje się obsługą prawną, informatyczną i kadrową jednostek. Przygotowuje i przeprowadza postępowania o udzielenie zamówień publicznych zgodnie z przepisami Prawa zamówień publicznych na wniosek i w porozumieniu z kierownikami jednostek obsługiwanych oraz przedkłada im do zatwierdzenia w/w postępowań. W porozumieniu z dyrektorami jednostek obsługiwanych organizuje przeglądy stanu technicznego obiektów oświatowych i sportowych oraz prowadzi w tym zakresie dokumentację. Planuje także inwestycje i remonty obiektów oświatowych i sportowych. Ponadto stanowi wsparcie dla jednostek obsługiwanych przy opracowywaniu przepisów wewnętrznych dotyczących funkcjonowania obiektów sportowych. Odpowiada za prowadzenie ewidencji szkół i placówek niepublicznych, prowadzi sprawy związane z dofinansowaniem pracodawcom kosztów nauki zawodu młodocianych pracowników. CUW zajmuje się również obsługą pomocy materialnej o charakterze socjalnym dla uczniów zamieszkałych na terenie Gminy Lidzbark. Prowadzi dział socjalny emerytów i rencistów. Przygotowuje projekty zarządzeń i uchwał dotyczących zadań z zakresu oświaty.

Na koniec grudnia 2021 r. w Centrum Usług Wspólnych zatrudnione były 43 osoby (43 etaty). Struktura organizacyjna to dyrektor, główny księgowy, starszy inspektor ds. finansowo - płacowych, podinspektor ds. finansowo - płacowych, inspektor, referent ds. kadrowych, pomoc administracyjna - 7 etatów, inspektor ds. księgowości, podinspektor ds.

księgowości, kierowca – 2 etaty, pracownik gospodarczy, opiekunki dzieci w drodze do szkoły – 6 etatów oraz sprzątaczkę – 19 etatów.

W tabeli poniżej zaprezentowano prace remontowe, jakich dokonano w 2021 r. w budynkach szkół i placówek prowadzonych przez Gminę Lidzbark

Tabela 37. Prace remontowe wykonane w 2021 r. w budynkach szkół i placówek prowadzonych przez Gminę Lidzbark

Nazwa placówki	Wykonane prace remontowe
Przedszkole Miejskie w Lidzbarku	<ul style="list-style-type: none"> ➤ remont sali dydaktycznej ➤ odnowienie elementów placu zabaw oraz zakup dwóch nowych piaskownic ➤ pomalowanie murków ogrodzeniowych ➤ wykonanie dokumentacji pochylni dla osób niepełnosprawnych
Szkoła Podstawowa w Bryńsku	<ul style="list-style-type: none"> ➤ remont klasy lekcyjnej ➤ adaptacja pomieszczenia na stołówkę szkolną w ramach otrzymanego dofinansowania uzyskanego z rządowego programu “Posiłek w szkole i w domu”
Szkoła Podstawowa im. Henryka Sienkiewicza w Starym Dłutowie	<ul style="list-style-type: none"> ➤ wykonanie sieci internetowej w szkole ➤ remont łazienek nauczycielskich ➤ wykonanie prac naprawczych i stolarki drzwiowej w szkole
Szkoła Podstawowa Nr 1 z Oddziałami Dwujęzycznymi i Sportowymi im. Tadeusza Kościuszki w Lidzbarku	<ul style="list-style-type: none"> ➤ wykonanie w kuchni szkolnej instalacji elektrycznej zasilającej ogrzewacz wody oraz pompy ➤ zakup i montaż blachy kwasoodpornej w kuchni ➤ naprawa instalacji wodnej i kanalizacyjnej ➤ rozbudowa systemu alarmowego ➤ opracowanie i wykonanie Instrukcji Bezpieczeństwa Pożarowego ➤ wymiana i lakierowanie schodów w korytarzu głównym budynku szkoły ➤ podwieszenie sufitów w salach lekcyjnych nr: 1, 5, 7, 8, 9 ➤ remont biblioteki szkolnej ➤ naprawa dachu na budynku szkoły ➤ wymiana paneli w sekretariacie szkoły
Szkoła Podstawowa Nr 2 z Oddziałami Dwujęzycznymi i Sportowymi im. Szarych Szeregów w Lidzbarku	<ul style="list-style-type: none"> ➤ oznakowanie ciągów komunikacyjnych zgodnie z zasadami dostępności placówki ➤ zamontowanie barier ochronnych przed głównym wejściem do budynku szkolnego ➤ montaż wyłączników alarmowych prądu ➤ zabezpieczenie schodów przed placem zabaw ➤ naprawa urządzeń na placu zabaw ➤ instalacja dwóch kamer monitorujących parking rowerowy ➤ wymiana w klasach oraz sanitariach oświetlenia na energooszczędne ➤ zaadoptowanie pomieszczenia po bibliotece na pokój nauczycielski ➤ naprawa monitoringu szkoły

Źródło: Sprawozdanie rzeczowo - finansowe za rok 2021 Centrum Usług Wspólnych w Lidzbarku

W 2021 r. przyznano 81 uczniom nagrody Burmistrza za osiągnięcia naukowe i artystyczne. Dane na temat przyznanych nagród przedstawiają poniższe tabele.

Tabela 38. Liczba uczniów nagrodzonych uczniów szkół podstawowych, dla których organem prowadzącym jest Gmina Lidzbark

L.p.	Szkoła	Liczba uczniów	W tym finaliści/ laureaci	Klasa III	Klasy IV-V	Klasy VI-VIII
1	SP 2 Lidzbark	46	1		18	28
2	SP 1 Lidzbark	23	2		6	17
3	SP Bryńsk	2	-	1	1	-
4	SP Dłutowo	10	-		3	7
Razem		81	3	1	28	52

Źródło: Centrum Usług Wspólnych w Lidzbarku

Łącznie na nagrody dla uczniów szkół podstawowych, dla których organem prowadzącym jest Gmina Lidzbark wypłacono 27400,00 zł. Najliczniejsze były wypłaty po 300,00 zł.

Tabela 39. Koszt wypłaconych nagród

L.p.	Liczba wypłat	Kwota [zł]
1	1	1000,00
2	2	900,00
3	4	600,00
4	74	300,00
Razem	81	27400,00

Źródło: Centrum Usług Wspólnych w Lidzbarku

Ponadto uczniowie osiągający najwyższe wyniki w nauce oraz działający w ramach szkolnego wolontariatu brali udział w wyjeździe pn.: “Wyjazd moich marzeń”. Z wycieczki miało okazję skorzystać 90 uczestników.

9. Kultura, sport i rekreacja

Na terenie Gminy funkcjonują trzy instytucje realizujące zadania z zakresu kultury, sportu i rekreacji. Są to:

- Miejsko-Gminny Ośrodek Kultury w Lidzbarku,
- Miejsko-Gminna Biblioteka Publiczna w Lidzbarku,
- Miejski Ośrodek Sportu i Rekreacji w Lidzbarku.

Miejsko-Gminny Ośrodek Kultury w Lidzbarku (MGOK) jest jednostką organizacyjną Gminy, posiadającą osobowość prawną, która prowadzi działalność w zakresie upowszechniania kultury na terenie Gminy Lidzbark oraz powiatu działdowskiego.

Działalność Miejsko-Gminnego Ośrodka Kultury w Lidzbarku obejmuje:

- prowadzenie zajęć artystycznych,
- udział w konkursach gminnych, powiatowych oraz ogólnopolskich
- organizacja wystaw, koncertów, konkursów
- współpraca ze szkołami oraz innymi instytucjami – stowarzyszenia oraz ośrodki kultury na terenie powiatu działdowskiego i poza naszym terenem
- prowadzenie audycji radiowych
- archiwizacja działalności artystycznej (zdjęcia, nagrania wideo, FB)

W siedzibie Miejsko-Gminnego Ośrodka Kultury prowadzone są następujące sekcje artystyczne:

- teatralna (dziecięca, młodzieżowa i dorośli)
- wokalna (grupy i soliści)
- plastyczna (dziecięca)
- fotograficzna (młodzież, dorośli)
- taneczna (grupy: dziecięca jazz, dorośli- taniec towarzyski, fitness i zajęcia na trampolinach)
- nauka gry na instrumentach (pianino, gitara)
- świetlice
- komputerowa (seniorzy)
- zespół muzyczny.

Na koniec 2021 r. w ośrodku zatrudnionych było 10 osób. Struktura zatrudnienia to: Dyrektor, 2 osoby starszych instruktorów, 4 osoby na stanowisku instruktor, 1 na stanowisku referent oraz 2 osoby – pracownicy gospodarczy.

Przychód Miejsko-Gminnego Ośrodka Kultury w Lidzbarku w 2021 roku wyniósł - 714 745,06 w tym:

- dotacja podmiotowa z budżetu - 625 000,00 zł
- dotacja celowa z budżetu na realizację zadań z zakresu profilaktyki uzależnień - 53 000, 00 zł,
- oraz pozostałe przychody własne - 36 740,06 zł.

Wydatki jednostki w 2021 r. wyniosły - 693 980,69 zł.

Miejsko-Gminna Biblioteka Publiczna w Lidzbarku (MGBP) to jednostka organizacyjna Gminy Lidzbark, posiadającą osobowość prawną, która służy zaspokajaniu i rozwijaniu potrzeb oświatowych, kulturalnych i informacyjnych oraz czytelniczych społeczeństwa Gminy, w tym upowszechnienia wiedzy i kultury.

W Bibliotece zatrudnionych było łącznie 7 pracowników (4,95 etatu), Dyrektor, 5 pracowników merytorycznych (4,25 etatu), specjalista administracyjno-finansowy (0,2 etatu) oraz pracownik obsługi (0,5 etatu).

W ramach Miejsko-Gminnej Biblioteki Publicznej w Lidzbarku działają Filie Biblioteczne w Bryńsku, Dłutowie, Kiełpinach oraz Wąpiersku.

W 2021 r. zbiory Miejsko-Gminnej Biblioteki Publicznej w Lidzbarku powiększyły się o 2 204 woluminy, 89 audiobooków i 89 filmów o łącznej wartości 52 287,78 zł, które zakupiono ze środków własnych i dotacji Ministerstwa Kultury i Dziedzictwa Narodowego w ramach Programu Wieloletniego „Narodowy Program Rozwoju Czytelnictwa 2.0” Priorytet 1 - “Poprawa oferty bibliotek publicznych” Kierunek Interwencji 1.1 “Zakup i zdalny dostęp do nowości wydawniczych. Z innych źródeł (dary, przekazane za zgubione) kolekcja wzbogaciła się o 74 jednostki inwentarzowe. Prenumerowano łącznie 8 tytułów czasopism bieżących w Bibliotece Głównej oraz filiach bibliotecznych. Ze zbiorów wycofano 6 020 książek - zniszczonych, zdezaktualizowanych i nieczytanych.

Stan zbiorów na koniec 2021 roku wynosił:

- 33 766 książek
- 968 audiobooków i filmów
- 25 dokumentów elektronicznych

W 2021 r. liczba czytelników Biblioteki wynosiła 1 587 czytelników, w tym w filiach bibliotecznych 258. Odnotowano 14.895 odwiedzin w wypożyczalniach i czytelniach Biblioteki, udostępniono 25 992 książki i czasopisma oraz 599 audiobooków. 4 232 osoby

wzięły udział w spotkaniach i wydarzeniach organizowanych przez Bibliotekę. Łączna liczba odwiedzin w Bibliotece Głównej i filiach bibliotecznych wyniosła 14 895 osób. Udzielono 348 informacji bibliotecznych. Ponadto użytkownicy skorzystali z dostępnych stanowisk komputerowych, w tym gogli VR i konsoli do gier 3 815 razy. Biblioteka w ramach konsorcjum udostępnia książki w wersji elektronicznej na platformie Legimi i w aplikacji Empik Go. W 2021 roku z tej usługi korzystało łącznie 101 osób wypożyczając 3 100 ebooków i 534 audiobooki.

Biblioteka oferuje czytelnikom dostęp do katalogu on-line, możliwość internetowej rezerwacji książek, posiada profile na portalach społecznościowych, stronę internetową oraz biblioteczny bloga. Biblioteka organizuje również lekcje, warsztaty biblioteczne, pogadanki, nocne czytanie, ferie zimowe, spektakle teatralne, spotkania autorskie, wystawy, konkursy. Bierze również udział w ogólnopolskich akcjach, projektach i programach tj. dyskusyjne kluby książki, ogólnopolski tydzień bibliotek czy ogólnopolski tydzień czytania dzieciom.

Dochody Miejsko-Gminnej Biblioteki Publicznej w Lidzbarku za 2021 r. wyniosły 478 813,14 zł, w tym dotacja z Budżetu Gminy 460 000,00 zł oraz dofinansowanie ze środków Ministra Kultury i Dziedzictwa Narodowego w ramach Programu Wieloletniego „Narodowy Program Rozwoju Czytelnictwa 2.0” Priorytet 1 - “Poprawa oferty bibliotek publicznych” Kierunek interwencji 1.1. “Zakup i zdalny dostęp do nowości wydawniczych” w wysokości 16 650,00 zł. Pozostałe dochody to przychody własne jednostki.

Miejski Ośrodek Sportu i Rekreacji w Lidzbarku (MOSiR) jest jednostką budżetową Gminy Lidzbark, której celem jest zaspokajanie potrzeb mieszkańców w zakresie kultury fizycznej, sportu i rekreacji oraz turystyki.

Do podstawowych zadań MOSiR-u należy:

- propagowanie wychowywania fizycznego, sportu i rekreacji
- organizowanie i obsługa zajęć, imprez sportowych, sportowo-rekreacyjnych

Przedmiotem działalności Ośrodka jest:

- przygotowanie i udostępnianie obiektów sportowych do organizowania imprez sportowo-rekreacyjnych
- organizowanie turniejów sportowych dla dzieci i młodzieży szkolnej oraz osób dorosłych
- w sezonie wakacyjnym :

- obsługa parkingu
 - wypożyczanie sprzętu wodnego
 - obsługa kąpieliska i zjeżdżalni
 - prowadzenie kawiarenki CITTASLOW
 - Wynajem płyt boiskowych
- w sezonie zimowym – obsługa lodowiska

Miejski Ośrodek Sportu i Rekreacji administruje plażą miejską, która jest udostępniana w sezonie letnim dla mieszkańców i wczasowiczów .

Do obiektów MOSiR należą również: parking, zjeżdżalnia, zjeżdżalnia rodzinna, stacja wodna, boisko ORLIK ul. Garbuzy, boisko „ORLIK” ul. Jeleńska, park linowy, stadion, boiska sportowe udostępniane dla sekcji LKS „Wel”, na potrzeby zakładów pracy oraz dla klubów sportowych przyjeżdżających na obozy sportowe z całej Polski.

MOSiR jest administratorem hali sportowej przy ul. Nowej 10, która również jest wynajmowana dla klubów sportowych i wszystkich zainteresowanych.

W grudniu 2019 roku przekazano do MOSiR kompleks lekkoatletyczny i lodowisko.

Od 30 maja 2021 roku przy MOSiR rozpoczęła działalność kawiarenka CITTASLOW.

Miejski Ośrodek Sportu i Rekreacji w 2021r. ze względu na panującą pandemię koronawirusa i obostrzenia zorganizował mniej imprez sportowo rekreacyjnych dla dzieci, młodzieży i dorosłych . Na uwagę zasługują następujące imprezy: turniej sołectw w piłce nożnej o puchar Burmistrza Lidzbarka, turniej plażowej piłki siatkowej o puchar Burmistrza, wyścigi w kolarstwie górskim dla dorosłych i dzieci MTB WELTRACK MARATON, zawodowa gala sportu walki KICK BOXING MMA.

W MOSiR Lidzbark zatrudnionych było 11 pracowników, etatów 9,5 w tym:

- dyrektor – 1 etat
- samodzielny referent – 0,5 etatu
- pracownik administracyjny – 0,5 etatu
- instruktor sportu – 3,5 etatu
- robotnik gospodarczy – 3 etaty

- sprzątaczką – 1 etat

MOSiR wypracował dochód w wysokości netto 466.018,88 zł, w całości przekazany na konto Gminy. Jest to dochód z tytułu wynajmu obiektów będących w zarządzaniu przez MOSiR, z parkingu, kawiarenki i wypożyczalni sprzętu wodnego, dofinansowanie do wynagrodzenia z PUP Działdowo oraz otrzymane odszkodowania z firmy ubezpieczeniowej.

Wydatki MOSiR w 2021r. wyniosły 1.437.544,13zł. Zostały również zakupione artykuły sportowe dla sportowców za osiągnięcia sportowe w kwocie 25.299,69 zł.

10. Wyposażenie w infrastrukturę techniczną, gospodarka odpadami, mienie komunalne i ład przestrzenny

WODOCIĄGI, KANALIZACJA ORAZ INFRASTRUKTURA DROGOWA

Biorąc pod uwagę stan wyposażenia Gminy Lidzbark w infrastrukturę wodno-kanalizacyjną należy zauważyć stały wzrost liczby przyłączy do sieci wodociągowej i kanalizacyjnej w ostatnich latach. Na koniec 2021 r. na terenie Gminy funkcjonowała sieć wodociągowa o łącznej długości 195,9 km, do której prowadziło 3 475 przyłączy. Sieć kanalizacyjna liczyła 64,4 km długości, a liczba przyłączy prowadzących do zbiorczej kanalizacji sanitarnej 1406 szt.

Drogi

Długość dróg gminnych ogółem wynosi 203 km, w tym 43 km dróg o utwardzonej nawierzchni. Na terenach miejskich dróg jest 15,64 km, zaś na wiejskich mamy 187,36 km dróg. W ciągach drogowych znajduje się 16 obiektów mostowych oraz 11 przejazdów kolejowych.

W 2021 roku wykonano nawierzchnie utwardzone:

- przebudowa drogi gminnej w m. Wąpiersk o długości 0,18 km
- przebudowa drogi w m. Kiełpiny o długości 0,09 km
- przebudowa drogi gminnej w m. Klonowo o długości 0,11 km
- przebudowa drogi gminnej w m. Jeleń o długości 0,19 km
- przebudowa drogi gminnej w Jamielniku nr 184032N o długości 0,4 km
- przebudowa drogi gminnej w Jamielniku nr 184033N o długości 0,5 km

- przebudowa ulicy Targowe i Tartacznej w Lidzbarku (wymiana nawierzchni jezdni i chodników) o długości 0,60 km
- przebudowa ulicy Podzamcze, Młyńska i Cichej w Lidzbarku (wymiana nawierzchni jezdni i chodników) o długości 0,50 km
- zagospodarowanie terenu przy blokach nr 24 i 25 w m. Cibórz

W 2021 roku wykonano lub przebywano w sumie 2,57 km. - droga Nick-Biernaty o długości 0,99 km,

Tabela 40. Drogi gminne utwardzone w latach 2020 - 2021

Teren	2020 (%)	2021 (%)
Miejski	91,21	91,21
Wiejski	20,50	21,28

GOSPODARKA ODPADAMI

Gmina Lidzbark jest członkiem Ekologicznego Związku Gmin „Działdowszczyzna” w Działdowie, który przejął zadania gospodarki odpadami komunalnymi. Realizując ustawę z dnia 13 września 1996 r. o utrzymaniu czystości i porządku w gminach (Dz.U.2021.888 ze zm.) Związek zapewnia warunki funkcjonowania selektywnego zbierania i odbierania odpadów komunalnych. Zasady utrzymania czystości i porządku na terenie Miasta i Gminy Lidzbark reguluje Regulamin stanowiący załącznik do Uchwały Nr XXXI/277/21 Rady Miejskiej w Lidzbarku z dnia 29 marca 2021 roku w sprawie Regulaminu utrzymania czystości i porządku na terenie Miasta i Gminy Lidzbark (Warmi.2021.1700)

Zgodnie z Regulaminem właściciele nieruchomości obowiązani są do prowadzenia selektywnego zbierania odpadów komunalnych w podziale na następujące frakcje:

- 1) papier;
- 2) szkło;
- 3) metale;
- 4) tworzywa sztuczne;
- 5) odpady opakowaniowe wielomateriałowe;
- 6) bioodpady;
- 7) przeterminowane leki;

8) odpady niekwalifikujące się do odpadów medycznych powstałych w gospodarstwie domowym w wyniku przyjmowania produktów leczniczych w formie iniekcji i prowadzenia monitoringu poziomu substancji we krwi, w szczególności igły i strzykawki;

9) tekstylia i odzież;

10) chemikalia;

11) zużyte baterie i akumulatory;

12) zużyty sprzęt elektryczny i elektroniczny;

13) meble i inne odpady wielkogabarytowe;

14) odpady budowlane i rozbiórkowe stanowiące odpady komunalne;

15) zużyte opony;

16) popiół z palenisk domowych.

Regulamin określa szczegółowy sposób postępowania z odpadami komunalnymi na terenie nieruchomości.

Ilość odpadów komunalnych odebranych i zebranych z terenu Gminy Lidzbark w 2021 r. z podziałem na rodzaje odpadów przedstawiono w tabelach poniżej.

Tabela 41. Ilość odebranych odpadów komunalnych w 2021 r. *

Kod odpadów	Rodzaj odpadów	Masa odebranych odpadów komunalnych [Mg]
200301	Niesegregowane (zmieszane) odpady komunalne	1808,84
200307	Odpady wielkogabarytowe	164,64
200102	Szkło	298,74
200139	Tworzywa sztuczne	244,08
200101	Papier i tektura	78,14
200199	Inne niewymienione frakcje zbierane w sposób selektywny	753,78
200201	Odpady ulegające biodegradacji	742,56
200203	Inne odpady nieulegające biodegradacji	154,20
200136	Zużyte urządzenia elektryczne i elektroniczne inne niż wymienione w 20 01 21, 20 01 23 i 20 01 35	16,08
200303	Odpady z czyszczenia ulic i placów	81,77
15 01 01	Opakowania z papieru i tektury	1,06
15 01 02	15 01 02 Opakowania z tworzyw sztucznych	0,50
16 01 03	Zużyte opony	0,28
17 01 01	Odpady betonu oraz gruz betonowy z rozbiórek i remontów	0,20
20 01 32	Leki inne niż wymienione w 20 01 31	0,38
SUMA		4345,25

*Na podstawie sprawozdania Ekologicznego Związku Gmin Działdowszczyzna z dnia 31.03.2022 r.

Tabela 42. Ilość zebranych odpadów komunalnych w 2021 r.

Kod odpadów	Rodzaj odpadów	Masa odebranych odpadów komunalnych [Mg]
200307	Odpady wielkogabarytowe	9,10
200139	Tworzywa sztuczne	0,78
200101	Papier i tektura	0,50
200136	Zużyte urządzenia elektryczne i elektroniczne inne niż wymienione w 20 01 21, 20 01 23 i 20 01 35	0,30
16 01 03	Zużyte opony	0,14
17 01 01	Odpady betonu oraz gruz betonowy z rozbiórek i remontów	5,92
17 01 07	Zmieszane odpady z betonu, gruzu ceglanego, odpadowych materiałów ceramicznych i elementów wyposażenia inne niż wymienione w 17 01 06	20,36
17 09 04	Zmieszane odpady z budowy, remontów i demontażu inne niż wymienione w 17 09 01, 17 09 02 i 17 09 03	1,22
15 01 01	Opakowania z papieru i tektury	84,58
15 01 02	Opakowania z tworzyw sztucznych	40,14
15 01 04	Opakowania z metali	26, 52
SUMA		189,56

*Na podstawie sprawozdania Ekologicznego Związku Gmin Działdowszczyzna z dnia 31.03.2022 r.

MIENIE KOMUNALNE

Na dzień 31 grudnia 2021 r. mienie Gminy Lidzbark stanowiło 1600 działek o łącznej powierzchni 457,2781 ha (bez gruntów oddanych w użytkowanie wieczyste) i wartości 89 079 643 zł.

Ponadto Gmina Lidzbark:

- 1) była właścicielem 162 działek o łącznej pow. 12,0038 ha i wartości 1 517 413 zł oddanych w użytkowanie wieczyste,
- 2) posiadała w użytkowaniu wieczystym grunty (10 działek o łącznej powierzchni 0,3179 ha) będące własnością Skarbu Państwa i była właścicielem usytuowanych na tych gruntach budynków. Łączna wartość nieruchomości wynosiła 1 059 478 zł.
- 3) posiadała 104 nieruchomości o łącznej powierzchni 35,5415 ha i łącznej wartości 1 780 325 zł.

Zmiany, które nastąpiły w stanie mienia Gminy Lidzbark w 2021 roku:

1. sprzedano 30 działek o łącznej pow. 7,1019 ha oraz 1 lokal mieszkalny,

2. usunięto z zestawienia mienia 3 działki o pow. 0,0300 ha – brak dokumentów potwierdzających własność Gminy Lidzbark,
3. od osób fizycznych, w związku z wydanymi przez Burmistrza Lidzbarka decyzjami podziałowymi Gmina Lidzbark nabyła 2 działki o łącznej pow. 0,0212 ha,
4. na podstawie umów sprzedaży Gmina Lidzbark nabyła 3 działki o pow. 0,1400 ha,
5. w drodze umowy darowizny Gmina Lidzbark nabyła 1 działkę o pow. 0,2341 ha,
6. w związku z decyzjami wydanymi przez Wojewodę Warmińsko-Mazurskiego w Olsztynie, potwierdzającymi nabycie przez Gminę Lidzbark nieruchomości zajętych pod drogi publiczne, zasób Gminy zwiększył się o 24 działki o pow. 1,0259 ha,
7. na mocy decyzji Starosty Działdowskiego o zezwoleniu na realizację inwestycji drogowej Gmina Lidzbark nabyła 11 działek o pow. 0,1676 ha

ŁAD PRZESTRZENNY

W 2016 roku Burmistrz Lidzbarka dokonał analizy zmian w zagospodarowaniu przestrzennym Gminy i wyniki analizy przekazał Radzie Miejskiej, która w dniu 28 listopada 2016 r. podjęła uchwałę nr XXIV/208/16 w sprawie aktualności studium i planów miejscowych. Na podstawie przeprowadzonej analizy dokumentów planistycznych, ruchu budowlanego, zainteresowania inwestycyjnego określono plan działań:

- ukończenie sporządzanych miejscowych planów zagospodarowania przestrzennego,
- możliwość przystąpienia do sporządzenia miejscowych planów zagospodarowania przestrzennego lub dokonania zmian obecnie obowiązujących miejscowych planów zagospodarowania przestrzennego.

W tabeli poniżej przedstawiono wykaz obowiązujących miejscowych planów zagospodarowania przestrzennego.

Tabela 43. Obowiązujące na terenie Gminy Lidzbark miejscowe plany zagospodarowania przestrzennego

Lp.	Uchwała	Przedmiot ustaleń planu
1.	Uchwała Nr XIX/120/96 Rady Miejskiej w Lidzbarku z dnia 30 lipca 1996 r. w sprawie uchwalenia zmiany miejscowego planu ogólnego zagospodarowania przestrzennego miasta Lidzbarka	Miasto Lidzbark – tereny produkcyjne i usługowe, infrastruktura techniczna
2.	Uchwała Nr XXII/145/96 Rady Miejskiej w Lidzbarku z dnia 30 grudnia 1996 r. w sprawie uchwalenia zmiany miejscowego planu ogólnego zagospodarowania przestrzennego gminy Lidzbark w miejscowości Cibórz	Gmina – tereny zabudowy mieszkaniowej jednorodzinnej
3.	Uchwała Nr XXII/146/96 Rady Miejskiej w Lidzbarku z dnia 30 grudnia 1996 r. w sprawie uchwalenia zmiany miejscowego planu ogólnego zagospodarowania przestrzennego gminy Lidzbark	Gmina – tereny zabudowy mieszkaniowej, zabudowy usługowej, zabudowy produkcyjnej
4.	Uchwała Nr XXVII/197/97 Rady Miejskiej w Lidzbarku z dnia 24 lipca 1997 r. w sprawie uchwalenia zmiany miejscowego planu ogólnego zagospodarowania przestrzennego gminy Lidzbark w miejscowości Nowy Zieluń (przeznaczenie terenu pod budownictwo letniskowe	Gmina – tereny zabudowy letniskowej
5.	Uchwała Nr XXVII/198/97 Rady Miejskiej w Lidzbarku z dnia 24 lipca 1997 r. w sprawie uchwalenia zmiany miejscowego planu ogólnego zagospodarowania przestrzennego miasta Lidzbarka, w obszarze oznaczonym symbolem B 32 RPU	Miasto Lidzbark – tereny usług handlowych i budowlanych (tartak)
6.	Uchwała Nr XXVII/199/97 Rady Miejskiej w Lidzbarku z dnia 24 lipca 1997 r. w sprawie uchwalenia zmiany miejscowego planu ogólnego zagospodarowania przestrzennego miasta Lidzbarka, w obszarze oznaczonym symbolem A 48 ZP	Miasto Lidzbark - tereny usług turystyki
7.	Uchwała Nr XXVII/196/97 Rady Miejskiej w Lidzbarku z dnia 24 lipca 1997 r. w sprawie uchwalenia zmiany miejscowego planu ogólnego zagospodarowania przestrzennego gminy Lidzbark w miejscowości Ciechanówko (przeznaczenie terenu pod budowę wysypiska nieczystości stałych	Gmina – teren wysypiska nieczystości stałych
8.	Uchwała Nr XXVIII/209/97 Rady Miejskiej w Lidzbarku z dnia 16 września 1997 r. w sprawie uchwalenia zmiany miejscowego planu ogólnego zagospodarowania przestrzennego gminy Lidzbark w miejscowości Ciechanówko (działki nr: 198 i 200	Gmina – tereny usług turystyki
9.	Uchwała Nr XXXI/233/97 Rady Miejskiej w Lidzbarku z dnia 23 grudnia 1997 r. w sprawie uchwalenia zmiany miejscowego planu zagospodarowania przestrzennego gminy Lidzbark w miejscowości Tarczyny (przeznaczenie terenu pod budownictwo letniskowe);	Gmina – tereny zabudowy letniskowej
10.	Uchwała Nr IX/169/99 Rady Miejskiej w Lidzbarku z dnia 29 kwietnia 1999 r. w sprawie uchwalenia zmiany miejscowego planu zagospodarowania przestrzennego gminy Lidzbark w granicach działki nr 7/6 w miejscowości Wlewsk	Gmina – tereny zabudowy mieszkaniowej i gospodarczej
11.	Uchwała Nr XIII/111/99 Rady Miejskiej w Lidzbarku z dnia 10 listopada 1999 r. w sprawie zmiany miejscowego planu ogólnego zagospodarowania przestrzennego miasta Lidzbarka w obszarach oznaczonych symbolami: A39 ZP i A42 MN	Miasto Lidzbark – tereny produkcyjne
12.	Uchwała Nr XVII/153/2000 Rady Miejskiej w Lidzbarku z dnia 23 marca 2000 r. w sprawie uchwalenia zmiany miejscowego planu zagospodarowania przestrzennego miasta Lidzbarka w obszarze oznaczonym w planie symbolem A7MWu	Miasto Lidzbark – tereny zabudowy mieszkaniowo - usługowej
13.	Uchwała Nr IX/67/07 Rady Miejskiej w Lidzbarku z dnia 28 czerwca 2007 r. w sprawie uchwalenia miejscowego planu zagospodarowania przestrzennego terenu działek Nr: 2, 3, 4, 5, 6, 7, 8/1, 8/2, 8/3, 8/4, 8/5, 8/6, 8/7, 8/8, 8/9, 8/10, 8/11,	Miasto Lidzbark – tereny zabudowy mieszkaniowej jednorodzinnej, tereny zabudowy usługowej, zielen

Lp.	Uchwała	Przedmiot ustaleń planu
	8/12, 9, 10, 11, 12, 13 obręb 1 Lidzbark, ul. Chopina	parkowa
14.	Uchwała Nr XXI/154/08 Rady Miejskiej w Lidzbarku z dnia 25 lipca 2008 r. w sprawie uchwalenia miejscowego planu zagospodarowania przestrzennego miasta Lidzbark w obrębie geodezyjnym 4	Miasto Lidzbark – tereny usług, parkingu i zieleni urządzonej
15.	Uchwała Nr XX/150/08 Rady Miejskiej w Lidzbarku z dnia 26 czerwca 2008 r. w sprawie uchwalenia miejscowego planu zagospodarowania przestrzennego terenu działek Nr: 241/1, 241/2 i 241/3 obręb Jamielnik, gmina Lidzbark	Gmina – tereny zabudowy mieszkaniowej jednorodzinnej
16.	Uchwała Nr XXI/155/08 Rady Miejskiej w Lidzbarku z dnia 25 lipca 2008 r. w sprawie uchwalenia miejscowego planu zagospodarowania przestrzennego gminy Lidzbark w obrębie Ciechanówko	Gmina – tereny zabudowy mieszkaniowej jednorodzinnej, usług turystyki, zieleni urządzonej
17.	Uchwała Nr XXI/156/08 Rady Miejskiej w Lidzbarku z dnia 25 lipca 2008 r. w sprawie uchwalenia miejscowego planu zagospodarowania przestrzennego gminy Lidzbark w obrębie geodezyjnym Klonowo	Gmina – tereny zabudowy produkcyjnej i usługowej
18.	Uchwała Nr XXIX/226/09 Rady Miejskiej w Lidzbarku z dnia 30 kwietnia 2009 r. w sprawie uchwalenia miejscowego planu zagospodarowania przestrzennego gminy Lidzbark w obrębie geodezyjnym Cibórz	Gmina – obszar i teren górniczy
19.	Uchwała nr V/24/18 Rady Miejskiej w Lidzbarku z dnia 28 grudnia 2018 r. w sprawie uchwalenia miejscowego planu zagospodarowania przestrzennego w obrębie geodezyjnym Jamielnik oraz Klonowo, gmina Lidzbark	Gmina – tereny zabudowy mieszkaniowej jednorodzinnej, zabudowy mieszkaniowej jednorodzinnej i usługowej nieuciążliwej, zabudowy usługowej, zabudowy zagrodowej, zabudowy usług publicznych, zieleni urządzonej, lasów, rolnicze, infrastruktury technicznej, publicznych dróg
20.	Uchwała nr X/89/19 Rady Miejskiej w Lidzbarku z dnia 4 lipca 2019 r. w sprawie zmiany miejscowego planu zagospodarowania przestrzennego obręb Cibórz, ul. Jeleńska	Gmina – tereny zabudowy mieszkaniowej jednorodzinnej, zabudowy mieszkaniowej jednorodzinnej i usługowej, zabudowy usługowej, tereny zabudowy usługowej, produkcyjnej, składów i magazynów, tereny zieleni urządzonej, tereny infrastruktury technicznej - elektroenergetyka, tereny dróg publicznych – klasy lokalnej, tereny dróg publicznych – klasy dojazdowej, teren drogi wewnętrznej
21	Uchwała nr XVI/148/20 Rady Miejskiej w Lidzbarku z dnia 15 stycznia 2020 r. w sprawie uchwalenia zmiany miejscowego planu zagospodarowania przestrzennego terenu działek Nr: 2, 3, 4, 5, 6, 7, 8/1, 8/2, 8/3, 8/4, 8/5, 8/6, 8/7, 8/8, 8/9, 8/10, 8/11, 8/12, 9, 10, 11, 12, 13 obręb 1 Lidzbark, ul. Chopina	Miasto Lidzbark – tereny zabudowy mieszkaniowej jednorodzinnej, tereny zabudowy usługowej (usługi publiczne), tereny zieleni urządzonej, tereny publicznych dróg dojazdowych oraz tereny dróg wewnętrznych.
22	Uchwała nr XXX/263/21 Rady Miejskiej w Lidzbarku z dnia 23 lutego 2021 r. w sprawie miejscowego planu zagospodarowania przestrzennego w rejonie ul. Główny Dworzec i ul. Działdowskiej w Lidzbarku	Miasto Lidzbark – tereny zabudowy usługowej, produkcyjnej, składów i magazynów, tereny lasów i doleśń, tereny zabudowy mieszkaniowej jednorodzinnej z usługami, tereny zabudowy usługowej, tereny komunikacji – parking, tereny dróg publicznych
23	Uchwała nr XXX/265/21 Rady Miejskiej w Lidzbarku z dnia 23 lutego 2021 r. w sprawie miejscowego planu zagospodarowania przestrzennego w obrębie geodezyjnym Kiełpiny, gmina Lidzbark	Gmina Lidzbark – tereny zabudowy rekreacji indywidualnej, tereny zabudowy mieszkaniowej jednorodzinnej, tereny zabudowy mieszkaniowej

Lp.	Uchwała	Przedmiot ustaleń planu
		jednorodzinnej z usługami, tereny usług sportu i usług turystyki, tereny rolne, tereny zabudowy zagrodowej, tereny lasów, tereny dróg wewnętrznych
24	Uchwała nr XXX/264/21 w sprawie uchwalenia miejscowego planu zagospodarowania przestrzennego, obręb Jamielnik, gmina Lidzbark (wzdłuż drogi do m. Bełk)	Gmina Lidzbark – tereny zabudowy mieszkaniowej jednorodzinnej, tereny zabudowy mieszkaniowej jednorodzinnej i usługowej, tereny zabudowy produkcyjnej i usługowej, tereny zabudowy zagrodowej, tereny rolnicze, tereny lasów, tereny wód powierzchniowych, tereny dróg publicznych i wewnętrznych

W tabeli poniżej przedstawiono obowiązujące Uchwały w sprawie przystąpienia do sporządzenia miejscowych planów zagospodarowania przestrzennego.

Tabela 44. Obowiązujące na terenie Gminy Lidzbark uchwały w sprawie przystąpienia do sporządzenia miejscowych planów zagospodarowania przestrzennego

Lp.	Uchwała intencyjna
1.	Uchwała nr V/42/18 Rady Miejskiej w Lidzbarku z dnia 28 grudnia 2018 r. w sprawie przystąpienia do sporządzenia miejscowego planu zagospodarowania przestrzennego w południowo – wschodniej części gminy Lidzbark – obszar A
2.	Uchwała nr XVII/165/2020 Rady Miejskiej w Lidzbarku z dnia 19 lutego 2020 r. w sprawie przystąpienia do sporządzenia miejscowego planu zagospodarowania przestrzennego „tereny eksploatacji kopalini” w obrębie ewidencyjnym 4 miasta Lidzbark i obrębie ewidencyjnym Cibórz.
3.	Uchwała nr XXIV/216/20 Rady Miejskiej w Lidzbarku z dnia 22 października 2020 r. w sprawie przystąpienia do sporządzenia miejscowego planu zagospodarowania przestrzennego w obrębie ewidencyjnym 4 miasta Lidzbark.

W 2021 r. łącznie wydanych zostało 11 decyzji o ustaleniu lokalizacji inwestycji celu publicznego oraz 104 decyzje o warunkach zabudowy, wśród których najwięcej dotyczyło zabudowy mieszkaniowej jednorodzinnej (65 decyzje). Spadek w ilości wydanych decyzji o warunkach zabudowy i zagospodarowania terenu wynikać może z faktu uchwalania przez Radę Miejską planów miejscowych na terenach istniejącej oraz rozwijającej się zabudowy mieszkaniowej. Odmowy ustalenia warunków zabudowy wynikały głównie z naruszenia przepisów odrębnych w odniesieniu do terenów położonych na obszarze objętych formami przyrody oraz z uwagi na brak spełnienia warunków określonych w art. 61 ust. 1 ustawy o planowaniu i zagospodarowaniu przestrzennym w zakresie kontynuacji funkcji, parametrów, cech i wskaźników kształtowania zabudowy.

Tabela 45. Liczba decyzji o warunkach zabudowy i zagospodarowania terenu wydanych w latach 2019 - 2021

Rok	Decyzje o ustaleniu lokalizacji inwestycji celu publicznego	Decyzje o warunkach zabudowy					Decyzja negatywne (odmowne)	
		ogółem	w tym dotyczące zabudowy				Decyzje o ustaleniu lokalizacji inwestycji celu publicznego	Decyzje o warunkach zabudowy
			mieszkaniowej wielorodzinnej	mieszkaniowej jednorodzinnej	usługowej	innej		
		liczba					liczba	
2019	17	139	2	66	14	57	3	5
2020	12	145	7	94	4	40	0	11
2021	11	104	3	65	1	35	0	12

Źródło: Dane Urzędu Miasta i Gminy Lidzbark

11. Ochrona środowiska naturalnego

Na terenie Miasta i Gminy Lidzbark występują następujące formy ochrony przyrody:

1. Obszary Chronionego Krajobrazu:

- Okolice Rybna i Lidzbarka
- Dolina Górnej Wkry
- Otuliny Welskiego Parku Krajobrazowego – Słup

2. Rezerваты Przyrody:

- Klonowo
- Bagno Koziana
- Jar Brynicy

3. Parki Krajobrazowe:

- Welski Park Krajobrazowy
- Górznieńsko-Lidzbarski Park Krajobrazowy

4. Obszary Natura 2000:

- Przełomowa Dolina Rzeki Wel
- Ostoja Lidzbarska
- Ostoja Welska
- Dolina Wkry i Mławki

5. Użytki ekologiczne:

- Kurojady
- Bładowo
- Studnia Nietoperzowa Zalesie
- Torfowisko Wąpierskie
- Chełsty

6. Pomniki przyrody

W tabeli poniżej przedstawiono szczegółowy wykaz pomników przyrody na terenie Gminy Lidzbark.

Tabela 46. Pomniki przyrody na terenie Gminy Lidzbark

L.p.	Nr. Ew.	Obiekt	Obwód (cm)	Wysokość (m)	Lokalizacja	Rok uznania
1	59/52	dąb sp Quercus sp.	375	32	N-ctwo Lidzbark, L-ctwo Sarnia Góra oddz. 229, przy drodze publicznej Górzno Klonowo	Dz. Urz. WRN w Ciechanowie Nr 8/53 z 1953 r.
2	60/52	dąb sp Quercus sp.	315	32	N-ctwo Lidzbark, L-ctwo Sarnia Góra oddz. 236c, przy drodze oddziałowej	Dz. Urz. WRN w Ciechanowie Nr 8/53 z 1953 r.
3	61/52	dąb sp Quercus sp.	340	22	N-ctwo Lidzbark, L-ctwo Lidzbark oddz. 200, na skarpie nad jez. Lidzbarskim	Dz. Urz. WRN w Ciechanowie Nr 8/53 z 1953 r.
4	52/113/78	jałowiec pospolity Juniperus communis - 3 szt. (2 szt. w formie krzewów o zwartej koronie)	1250 – obwód korony 507 – obwód korony 47	7	w. Nowy Zieluń, w odległości ok. 200 m od szosy Lubowidz-Lidzbark, w administracji N-ctwa	Dz. Urz. WRN w Ciechanowie Nr 57 poz. 43 z 23.10.1978 r. Kom. Woj. Ciech. z dn. 17.08.1978 r.
5	87/148/79	jesion wyniosły Fraxinus excelsior	343	21	w. Dłutowo, teren parku podworskiego	Dz. Urz. WRN w Ciechanowie Nr 5 poz. 39 z 29.12.1979 r. Kom. Woj. Ciech. z 23.11.1979r.
6	99/160/80	lipa drobnolistna Tilia cordata - 2 szt.	320, 287	19	m. Lidzbark, przy kościele	Dz. Urz. WRN w Ciechanowie Nr 7 poz. 53 z 06.12.1980 r. Kom. Woj. Ciech. z 4.08.1980 r.
7	100/161/80	dąb szypułkowy Quercus robur	274	20	m. Lidzbark, teren skweru przed stacją PKP w Lidzbarku	Dz. Urz. WRN w Ciechanowie Nr 7 poz. 53 z 06.12.1980 r. Kom. Woj. Ciech. z 4.08.1980 r.
8	111/172/80	jałowiec pospolity Juniperus communis	76	7	w. Tarczyny, grunt między własnością b. PGR-u i p. K. Kowalskiego, po prawej stronie drogi Kiełpiny - Tarczyny w odl. 50 m	Dz. Urz. WRN w Ciechanowie Nr 8 poz. 63 z 31.12.1980 r. Kom. Woj. Ciech. z 15.12.1980 r.
9	254/315/86	dąb szypułkowy Quercus robur	234	19	m. Lidzbark przy Kościele Ewangelickim	Dz. Urz. WRN w Ciechanowie Nr 14 poz. 371 z 31.12.1986 r. Zarz. Nr 29/86 Woj. Ciech. z 1.12.1986 r.
10	262/323/86	jesion wyniosły Fraxinus excelsior	433	20	m. Lidzbark, rosnący przy budynku N-ctwa Lidzbark	Dz. Urz. WRN w Ciechanowie Nr 14 poz. 371 z 31.12.1986 r. Zarz. Nr 29/86 Woj. Ciech. z 1.12.1986 r.
11	263/324/86	dąb szypułkowy Quercus robur - 5 szt.	203 – 410	22 – 30	w. Klonowo, N-ctwo Lidzbark, L-ctwo Samia Góra, w sąsiedztwie składnicy drewna	Dz. Urz. WRN w Ciechanowie Nr 14 poz. 371 z 31.12.1986 r. Zarz. Nr 29/86 Woj. Ciech. z 1.12.1986 r.
12	264/325/86	dąb szypułkowy Quercus robur - aleja 51 szt.	69 – 351	18	Wzdłuż drogi biegnącej od N-ctwa Lidzbark w kierunku Piaseczna	Dz. Urz. WRN w Ciechanowie Nr 14 poz. 371 z 31.12.1986 r. Zarz. Nr 29/86 Woj. Ciech. z 1.12.1986 r. Dz. Urz. Woj. Warm-Maz Nr 161 poz. 2463 z 22.09.2011 r. Dz. Urz. Woj. Warm.-Maz. poz. 475 z 01.02.2017 r.

L.p.	Nr. Ew.	Obiekt	Obwód (cm)	Wysokość (m)	Lokalizacja	Rok uznania
						Dz. Urz. Woj. Warm-Maz. poz. 1965 z 10.04.2019 r.
13	319/380/89	klon pospolity Acer platanoides - 8 szt., lipa drobnolistna Tilia cordata – 8 szt., brzoza brodawkowata Betula pendula - 1 szt., dąb szypułkowy Quercus robur	167 – 275 186 – 305 247, 172 192	20 – 24	N-ctwo Lidzbark, L-ctwo Sarnia Góra oddz. 187-wzdłuż drogi dojazdowej do osady leśniczego, od szosy Lidzbark - Brodnica	Dz.Urz. Woj. Ciech. Nr 12 poz. 345 z 20.12.1989 r. Zarz. Nr 35/89 Woj. Ciech. z 30.11.1989 r.
14	325/386/89	lipa drobnolistna Tilia cordata	336	20	m. Lidzbark Welski, ul. Garbuzy	Dz.Urz. Woj. Ciech. Nr 12 poz. 345 z 20.12.1989 r. Zarz. Nr 35/89 Woj. Ciech. z 30.11.1989 r.
15	330/391/89	dąb szypułkowy Quercus robur	330	20	w. Klonowo- przy stacji PKP, przy budynku administrowanym przez N-ctwo Lidzbark	Dz.Urz. Woj. Ciech. Nr 12 poz. 345 z 20.12.1989 r. Zarz. Nr 35/89 Woj. Ciech. z 30.11.1989 r.
16	331/392/89	klon pospolity Acer platanoides	340	21	m. Lidzbark Welski, ul. Garbuzy	Dz.Urz. Woj. Ciech. Nr 12 poz. 345 z 20.12.1989 r. Zarz. Nr 35/89 Woj. Ciech. z 30.11.1989 r.
17	333/394/89	grusza pospolita Pyrus communia	410	16	w. Wąpiersk, dz. Nr 120 własność p. A. Sandwickiego	Dz.Urz. Woj. Ciech. Nr 12 poz. 345 z 20.12.1989 r. Zarz. Nr 35/89 Woj. Ciech. z 30.11.1989 r.
18	361/422/93	dąb szypułkowy Quercus robur	352	21	m. Kurojady, teren ośrodka wypoczynkowego	Dz.Urz. Woj. Ciech. Nr 4 poz. 21 z 12.03.1993 r. Rozp. Nr 4/93 Woj. Ciech. z 03.03.1993 r.
19	363/424/93	lipa drobnolistna Tilia cordata - 218 szt., klon pospolity Acer platanoides - 37 szt., klon jawor Acer pseudoplatanus - 10 szt., kasztanowiec biały Aesculus hippocastanum, brzoza brodawkowata Betula pendula - 6 szt., sosna pospolita Pinus silvestris - 2 szt., świerk pospolity Picea abies - 4 szt., olsza - 2 szt., dąb szypułkowy Quercus robur	80 - 345	19 - 25	m. Lidzbark Welski, ciąg spacerowy nad jez. Lidzbarskim	Dz.Urz. Woj. Ciech. Nr 11 poz. 76 z 30.07.1993 r. Rozp. Nr 22/93 Woj. Ciech. z 20.07.1993 r.
20	366/427/93	lipa drobnolistna Tilia cordata	445	17	N-ctwo Lidzbark, L-ctwo Borówno oddz. 120i	Dz.Urz. Woj. Ciech. Nr 11 poz. 76 z 30.07.1993 r. Rozp. Nr 22/93 Woj. Ciech. z 20.07.1993 r.
21	369/430/94	dąb szypułkowy Quercus robur	320	22	N-ctwo Lidzbark Welski, L-ctwo Sarnia Góra oddz. 245b, nad jez. Wlecz	Dz.Urz. Woj. Ciech. Nr 3 poz. 16 z 28.02.1994 r. Rozp. Nr 5/94 Woj. Ciech. z 03.02.1994 r.
22	371/432/94	dąb szypułkowy Quercus robur	390	28	N-ctwo Lidzbark, oddz. 238g, ok. 5 m na N od brzegu jez. Zwórzno	Dz.Urz. Woj. Ciech. Nr 3 poz. 16 z 28.02.1994 r. Rozp. Nr 5/94 Woj. Ciech.

L.p.	Nr. Ew.	Obiekt	Obwód (cm)	Wysokość (m)	Lokalizacja	Rok uznania
						z 03.02.1994 r.
23	372/433/94	dąb szypułkowy Quercus robur	385	24	N-ctwo Lidzbark, L-ctwo Bryńsk Szlachecki oddz. 118j	Dz.Urz. Woj. Ciech. Nr 3 poz. 16 z 28.02.1994 r. Rozp. Nr 5/94 Woj. Ciech. z 03.02.1994 r.
24	373/434/94	żywotnik zachodni Thuja occidentalis	190	18	N-ctwo Lidzbark, L-ctwo Bryńsk Szlachecki oddz. 119R, przy leśniczówce w Bryńsku Szlacheckim	Dz.Urz. Woj. Ciech. Nr 3 poz. 16 z 28.02.1994 r. Rozp. Nr 5/94 Woj. Ciech. z 03.02.1994 r.
25	376/437/94	żywotnik olbrzymi Thuja gigantea	160 i 173	19	N-ctwo Lidzbark, L-ctwo Nowy Dwór, oddz. 6b	Dz.Urz. Woj. Ciech. Nr 3 poz. 16 z 28.02.1994 r. Rozp. Nr 5/94 Woj. Ciech. z 03.02.1994 r.
26	378/439/94	głaz narzutowy	735	1,1	N-ctwo Lidzbark, L-ctwo Klonowo, przy drodze obok szkółki w oddz. 230a	Dz.Urz. Woj. Ciech. Nr 3 poz. 16 z 28.02.1994 r. Rozp. Nr 5/94 Woj. Ciech. z 03.02.1994 r.
27	379/440/94	lipa drobnolistna Tilia cordata	320	20	w. Bryńsk, przy skrzyżowaniu drogi wiejskiej w Bryńsku i drogi do Ostrowa Bryńskiego	Dz.Urz. Woj. Ciech. Nr 29 poz. 203 z 30.12.1994 r. Rozp. Nr 26/94 Woj. Ciech. z 20.12.1994 r.
28	380/441/94	lipa drobnolistna Tilia cordata	415	18	w. Bryńsk, na dz. Nr 199/2, własność p. Henryka Szuleckiego	Dz.Urz. Woj. Ciech. Nr 29 poz. 203 z 30.12.1994 r. Rozp. Nr 26/94 Woj. Ciech. z 20.12.1994 r.
29	385/446/94	głaz narzutowy	593	0,9	w. Jamielnik, dz. Nr 129/11, własność p. Sławomira Mroza	Dz.Urz. Woj. Ciech. Nr 29 poz. 203 z 30.12.1994 r. Rozp. Nr 26/94 Woj. Ciech. z 20.12.1994 r.
30	389/450/95	żywotnik wschodni Thuja occidentalis	141	9	w. Piaseczno, na terenie posesji będącej własnością N-ctwa Lidzbark, oddz. 211h	Dz.Urz. Woj. Ciech. Nr 15 poz. 51 z 10.08.1995 r. Rozp. Nr 17/95 Woj. Ciech. z 04.08.1995 r.
31	390/451/95	świerk pospolity Picea abies	270	32	N-ctwo Lidzbark, L-ctwo Sarnia Góra, oddz. 224h	Dz.Urz. Woj. Ciech. Nr 15 poz. 51 z 10.08.1995 r. Rozp. Nr 17/95 Woj. Ciech. z 04.08.1995 r.
32	391/452/95	dąb szypułkowy Quercus robur	325	25	N-ctwo Lidzbark, L-ctwo Sarnia Góra, oddz. 224H, skraj łąki nad jez. Wlecz	Dz.Urz. Woj. Ciech. Nr 15 poz. 51 z 10.08.1995 r. Rozp. Nr 17/95 Woj. Ciech. z 04.08.1995 r.
33	395/456/95	klon pospolity Acer platanoides	350	17,5	m. Lidzbark Welski, dz. 139/1, własność p. Andrzeja Różyckiego zam. Żukowo	Dz.Urz. Woj. Ciech. Nr 24 poz. 116 z 18.12.1995 r. Rozp. Nr 25/95 Woj. Ciech. z 18.12.1995 r.
34	399/460/95	dąb szypułkowy Quercus robur r- aleja 49 szt.	125 – 350	20 – 24	w. Klonowo, przy drodze gruntowej Klonowo - Wlewsk	Dz.Urz. Woj. Ciech. Nr 24 poz. 116 z 18.12.1995 r. Rozp. Nr 25/95 Woj. Ciech. z 18.12.1995 r.
35	415/476/96	grab pospolity Carpinus betulus	214	15	w. Kiełpiny, dz. 149 wchodzącej w skład drogi gminnej Kiełpiny - Rynek	Dz.Urz. Woj. Ciech. Nr 30 poz. 110 z 12.11.1996 r. Rozp. Nr 16/96 Woj. Ciech. z 30.10.1996 r.
36	417/478/96	lipa szerokolistna Tilia platyphyllos	364	20	w. Kiełpiny, przy drodze krajowej Lubawa - Lidzbark, przy Ośrodku Zdrowia	Dz.Urz. Woj. Ciech. Nr 30 poz. 110 z 12.11.1996 r. Rozp. Nr 16/96 Woj. Ciech. z 30.10.1996 r.
37	443/504/97	dąb szypułkowy Quercus robur	395	20	w. Klonowo, przy siedzibie N-ctwa Lidzbark	Dz.Urz. Woj. Ciech. Nr 28/97 poz. 110 z 10.12.1997 r. Rozp. Nr 40/97 Woj. Ciech. z 08.12.1997 r.
38	445/506/98	buk pospolity Fagus sylvatica	293	20	w. Klonowo, na skarpie lasu nad jez. Lidzbarskim w sąsiedztwie siedziby N- ctwa Lidzbark	Dz.Urz. Woj. Ciech. Nr 16 poz. 110 z 01.06.1998 r. Rozp. Nr 11/98 Woj. Ciech. z 28.05.1998 r.
39	938	lipa drobnolistna Tilia cordata o trzech pniach	210, 310, 370	20	N-ctwo Lidzbark Welski, m. Nowy Dwór 65 dz. nr 7, wł. p. A. Mejki, na prawym brzegu rz. Wkry	Dz. Urz. Woj. Warm.-Maz. Nr 71 poz. 1204, 1999 r.

Na ochronę ww. obszarów ma wpływ nie tylko działalność inwestycyjna Gminy, ale również działalność mieszkańców. Gmina, zapewniając bieżące utrzymanie infrastruktury technicznej oraz jej rozwój (np. działania termomodernizacyjne, które zmierzają do poprawy efektywności energetycznej budynków oraz zmniejszenia emisji zanieczyszczeń powietrza) przyczynia się do poprawy stanu środowiska i zapobiega jego niszczeniu. Ponadto prowadzone są kampanie informacyjno-edukacyjne, mające na celu zwiększenie świadomości ekologicznej lokalnej społeczności. Działania inwestycyjne realizowane w 2021 r. przedstawiono w rozdziale 3 Raportu.

Na szczególną uwagę zasługują działania podejmowane przez organy Miasta i Gminy w Lidzbarku służące ochronie środowiska, w tym w szczególności powietrza. Gmina po raz kolejny udzieliła wsparcia mieszkańcom w zakresie wymiany źródeł ogrzewania węglowego na proekologiczne. W 2021 r. przyjęta została uchwała Nr XXX/270/21 Rady Miejskiej w Lidzbarku z dnia 23 lutego 2021 roku w sprawie określenia zasad udzielania dotacji celowej ze środków z budżetu Gminy Lidzbark na zadania służące ochronie powietrza, polegające na wymianie źródeł ogrzewania węglowego na ogrzewanie proekologiczne w budynkach mieszkalnych położonych na terenie gminy Lidzbark na lata 2021-2023. W regulaminie określającym ww. zasady wskazano m.in. możliwe do realizacji zadania oraz wysokość wsparcia w formie dotacji celowej, która wynosi 50% kosztów inwestycji, przy czym nie więcej niż 3 000,00 zł brutto dla budynku mieszkalnego jednorodzinnego lub lokalu mieszkalnego w budynku wielorodzinnym.

Zadania, na realizację których przewidziano wsparcie z budżetu Gminy mogą polegać na wymianie źródeł ogrzewania węglowego na proekologiczne, w tym na:

1. ogrzewanie gazowe,
2. ogrzewanie elektryczne,
3. ogrzewanie olejowe,
4. podłączenie do sieci ciepłowniczej,
5. pompy ciepła,
6. automatyczne kotły resortowe opalane granulatem drzewnym, tzw. peletem, spełniające wszystkie parametry związane ze sprawnością urządzenia oraz emisją zanieczyszczeń do powietrza, odpowiadające 5 klasie normy PN-EN 303-5:2012, które uzyskały certyfikat wystawiony przez akredytowaną jednostkę badawczą,

7. automatyczne kotły resortowe opalane ekogroszkiem, nieposiadające dodatkowego rusztu umożliwiającego spalanie innych paliw stałych, spełniające wszystkie parametry związane ze sprawnością urządzenia oraz emisją zanieczyszczeń do powietrza, odpowiadające 5 klasie normy PN-EN 303-5:2012, które uzyskały certyfikat wystawiony przez akredytowaną jednostkę badawczą,
8. kotły zagazowujące drewno odpowiadające 5 klasie normy PNEN 303-5:2012, które uzyskały certyfikat wystawiony przez akredytowaną jednostkę badawczą.

W roku 2021 w wyniku naboru złożonych zostało łącznie 65 wniosków. Podpisano 51 umów, w tym na wymianę ogrzewania: na elektryczne – 1, na gazowe - 24, na pellet - 7, na ekogroszek – 19. Łączna kwota udzielonych dotacji wyniosła 151 904,50 zł.

12. Współpraca z organizacjami pozarządowymi

Organizacje pozarządowe podejmujące działania na rzecz społeczności lokalnej są ważnym ogniwem wspólnoty samorządowej, jaką stanowi gmina. Działania podejmowane przez organizacje pozarządowe sprawiają, że rośnie ich rola w kreowaniu pozytywnych zmian w środowisku lokalnym, co ma również wpływ na rozwój i promocję jednostki samorządu terytorialnego. Organizacje pobudzają aktywność obywatelską, uczą dialogu społecznego, są łącznikiem pomiędzy obywatelami, a władzą.

Przyjmując program współpracy gminy z organizacjami pozarządowymi na 2021 r. Rada Miejska wyraziła wolę budowania dialogu obywatelskiego oraz stwarzania warunków do realizacji inicjatyw służących mieszkańcom i przeznaczyła na ten cel ponad 689 800 zł.

W 2021 r. obowiązywał roczny program współpracy Gminy Lidzbark z organizacjami pozarządowymi oraz podmiotami, o których mowa w art. 3 ust. 3 ustawy z dnia 24 kwietnia 2003 r. o działalności pożytku publicznego i o wolontariacie na rok 2020 przyjęty uchwałą nr XXVI/225/20 Rady Miejskiej w Lidzbarku z dnia 30 listopada 2020 r.

1. Celem głównym programu jest budowanie partnerstwa pomiędzy Gminą Lidzbark a organizacjami i innymi podmiotami, służącego rozpoznawaniu i zaspokajaniu potrzeb mieszkańców oraz wzmacnianiu roli aktywności obywatelskiej w rozwiązywaniu problemów lokalnych.

Celami szczegółowymi programu są:

- poprawa jakości życia poprzez zaspokajanie potrzeb mieszkańców gminy Lidzbark
- racjonalne wykorzystywanie publicznych środków finansowych,
- otwarcie na innowacyjność i konkurencyjność w wykonywaniu zadań publicznych,

- integracja organizacji i innych podmiotów działających na rzecz Gminy Lidzbark i jego mieszkańców,
- wzmacnianie potencjału organizacji i innych podmiotów oraz rozwój wolontariatu

Współpraca Gminy z organizacjami opiera się na zasadach:

- pomocniczości,
- suwerenności stron,
- partnerstwa,
- komunikacji,
- efektywności,
- uczciwej konkurencji,
- jawności.

Formy współpracy z organizacjami pozarządowymi mogą obejmować w szczególności:

- udzielenie pomocy przy organizowaniu spotkań otwartych przez organizacje,
- których tematyka wiąże się z Programem,
- organizowanie przez Gminę Lidzbark lub współudział Gminy Lidzbark w organizacji szkoleń, konferencji, forum wymiany doświadczeń, w celu podniesienia sprawności funkcjonowania organizacji pozarządowych,
- nieodpłatne udostępnienie materiałów związanych ze wspieraniem oraz powierzaniem realizacji zadań publicznych, których realizacja odbywa się w drodze konkursu ofert,
- promocję działalności organizacji uczestniczących w realizacji Programu na stronie internetowej www.Lidzbark.pl, na tablicy ogłoszeń Urzędu Miasta i Gminy Lidzbark oraz w Biuletynie Informacji Publicznej.
- podwyższanie efektywności działań kierowanych do mieszkańców Gminy.

Zarządzeniem Nr 13/21 z dnia 19 lutego 2021r. Burmistrz Lidzbarka ogłosił otwarty konkurs ofert na realizację zadań publicznych w 2021 r. w następującym zakresie:

I. Przekazanie zadania w formie powierzenia realizacji zadania publicznego z zakresu działalności na rzecz dzieci i młodzieży, w tym wypoczynku dzieci i młodzieży w 2021 roku.

1. Związek Harcerstwa Polskiego Chorągiew Warmińsko- Mazurska, Hufiec Lidzbark Welski ZHP im. Bohaterów Ziemi Lidzbarskiej na zadanie: „Organizacja biwaków, festiwali, wyjazdów szkoleniowych, wyjazdów na wypoczynek letni dla dzieci i młodzieży” na kwotę 5.000zł.
2. Stowarzyszenie Społeczno- Oświatowe „PRZYSZŁOŚĆ” w Wąpiersku na zadanie: „Wyjazd moich marzeń” na kwotę 12.000 zł.

Wysokość środków publicznych przeznaczonych na realizację zadań z powyższego zakresu 17.000 zł.

II. Przekazanie zadania w formie powierzenia realizacji zadania publicznego z zakresu upowszechniania kultury fizycznej i sportu w 2021 roku.

1. Okręg Polskiego Związku Wędkarskiego w Ciechanowie, Koło Lidzbark na zadanie: „Zawody wędkarskie i konkurs plastyczny Wędkarska przygoda 2020” na kwotę 3.000zł.
2. Stowarzyszenie Społeczno - Oświatowe „OPOKA” w Kiełpinach na zadanie: „XII Gminny Turniej Tenisa Stołowego szkół podstawowych” na kwotę 2.000zł.
3. Stowarzyszenie Społeczno-Oświatowe „PRZYSZŁOŚĆ” w Wąpiersku na zadanie: „VI Gminny Turniej Piłki Nożnej Chłopców dla szkół podstawowych” na kwotę 2.000zł

Wysokość środków publicznych przeznaczonych na realizację zadań z powyższego zakresu 7.000 zł.

III. Przekazanie zadania w formie powierzenia realizacji zadania publicznego z zakresu przeciwdziałaniu uzależnieniom i patologiom społecznym w 2021 roku.

1. Stowarzyszenie Klub Abstynenta PO-MOCNY w Lidzbarku na zadanie: „Utrzymanie punktu Konsultacyjno- Informacyjnego” na kwotę 3.500zł.
2. Stowarzyszenie Klub Abstynenta PO-MOCNY w Lidzbarku na zadanie: „Otwarte spotkania terapeutyczno - trzeźwościowe na kwotę 2.000zł.
3. Stowarzyszenie Społeczno-Oświatowe „PRZYSZŁOŚĆ” w Wąpiersku na zadanie: „Dzień Profilaktyki” na kwotę 1.200zł.
4. Stowarzyszenie Społeczno - Oświatowe „OPOKA” w Kiełpinach na zadanie: „Zorganizowanie Dnia Profilaktycznego” na kwotę 1.200zł.
5. Stowarzyszenie Społeczno- Oświatowe „SZANSA” w Słupie na zadanie: „Zdrowi bo aktywni ” na kwotę 1.200zł.

Wysokość środków publicznych przeznaczonych na realizację zadań z powyższego zakresu 8.600 zł.

IV. Przekazanie zadania w formie powierzenia realizacji zadania publicznego z zakresu działalności na rzecz osób niepełnosprawnych w 2021 roku.

1. Polski Związek Niewidomych, Okręg Warmińsko –Mazurski, Zarząd Koła w Działdowie „Impreza integracyjno -rehabilitacyjnej dla osób niepełnosprawnych” na kwotę 1.200zł.

V. Przekazanie zadania w formie powierzenia realizacji zadania publicznego z zakresu ochrony i promocji zdrowia w 2021 roku.

1. Warmińsko – Mazurski Oddział Okręgowy Polskiego Czerwonego Krzyża w Lidzbarku.

„Festyn z okazji Światowego Dnia Dawcy Krwi” na kwotę 3.000zł.

2. Warmińsko – Mazurski Oddział Okręgowy Polskiego Czerwonego Krzyża w Lidzbarku

„Mistrzostwa pierwszej pomocy” na kwotę 1.500zł.

Wysokość środków publicznych przeznaczonych na realizację zadań z powyższego zakresu 4.500 zł.

VI. Przekazanie zadania w formie powierzenia realizacji zadania publicznego z zakresu ratownictwa i ochrony ludności w 2021 roku.

1. Wodne Ochotnicze Pogotowie Ratunkowe Województwa Warmińsko - Mazurskiego Oddział Miejsko - Powiatowy w Działdowie z siedzibą w Lidzbarku na zadanie: „Zapewnienie bezpieczeństwa na kąpielisku w Lidzbarku w okresie letnim” na kwotę 37.800zł.

2. Wodne Ochotnicze Pogotowie Ratunkowe Województwa Warmińsko - Mazurskiego Oddział Miejsko –Powiatowy w Działdowie z siedzibą w Lidzbarku na zadanie: „XIII Zawody pływackie o Puchar Burmistrza Lidzbarka ” na kwotę 1.500zł.

3. Wodne Ochotnicze Pogotowie Ratunkowe Województwa Warmińsko- Mazurskiego Oddział Miejsko- Powiatowy w Działdowie z siedzibą w Lidzbarku na zadanie: „Dzień Ojca w kajaku” na kwotę 3.000zł.

Wysokość środków publicznych przeznaczonych na realizację zadań z powyższego zakresu 42.300 zł.

VII. Przekazanie zadania w formie powierzenia realizacji zadania publicznego z zakresu turystyki i krajoznawstwa w 2021 roku.

1. Związek Harcerstwa Polskiego Chorągiew Warmińsko- Mazurska, Hufiec Lidzbark Welski ZHP im. Bohaterów Ziemi Lidzbarskiej na zadanie:

„Rajd wokół Jeziora Lidzbarskiego” na kwotę 1.000zł.

2. . Związek Harcerstwa Polskiego Chorągiew Warmińsko- Mazurska, Hufiec Lidzbark Welski ZHP im. Bohaterów Ziemi Lidzbarskiej na zadanie: „Spływ kajakowy” na kwotę 2.000 zł.

Wysokość środków publicznych przeznaczonych na realizację zadań z powyższego zakresu 3.000 zł.

VIII. Przekazanie zadania w formie powierzenia realizacji zadania publicznego z zakresu ekologii i ochrony zwierząt w 2021 roku.

1. Stowarzyszenie „PSIA PRZYSTAŃ” w Lidzbarku na zadanie:

„Zapobieganie bezdomności psów w gminie Lidzbark” na kwotę 10.000zł.

Wysokość środków publicznych przeznaczonych na realizację zadań z powyższego zakresu 10.000 zł.

IX. Przekazanie zadania w formie powierzenia realizacji zadania publicznego z zakresu podtrzymywanie i upowszechnianie tradycji narodowej w 2021 roku.

1. Związek Harcerstwa Polskiego Chorągiew Warmińsko- Mazurska, Hufiec Lidzbark Welski ZHP im. Bohaterów Ziemi Lidzbarskiej na zadanie:

„Złaz drużyn harcerskich i gromad zuchowych z okazji Święta Niepodległości” na kwotę 3.500zł.

2. Ochotnicza Straż Pożarna - Młodzieżowa Orkiestra Dęta w Lidzbarku na zadanie:
„Zapotrzebowanie Orkiestry na 2021 rok” na kwotę 26.000zł.

Wysokość środków publicznych przeznaczonych na realizację zadań z powyższego zakresu 29.500 zł.

X. Przekazanie zadania w formie powierzenia realizacji zadania publicznego z zakresu nauka, szkolnictwo, edukacja, oświata i wychowanie w 2021 roku.

1. Stowarzyszenie Społeczno- Oświatowe „PRZYSZŁOŚĆ” w Wąpiersku na zadanie:

„Organizacja zajęć dodatkowych z języka obcego, organizacja konkursów naukowych” na kwotę 6.300zł.

2. Stowarzyszenie Społeczno- Oświatowe „SZANSA” w Słupie na zadanie:

„Organizacja zajęć dodatkowych z języka obcego, organizacja konkursów naukowych” na kwotę 6.300zł.

3. Stowarzyszenie Społeczno- Oświatowe „OPOKA” Kiełpinach na zadanie:

„Organizacja zajęć dodatkowych z języka obcego, organizacja konkursów naukowych” na kwotę 6.300zł.

Wysokość środków publicznych przeznaczonych na realizację zadań z powyższego zakresu 18.900 zł.

XI. Przekazanie zadania w formie powierzenia realizacji zadania publicznego z zakresu działalności wspomagającej rozwój wspólnot i społeczności lokalnych .

1. Stowarzyszenie „Michalinki” w Bryńsku na zadanie:

„Prowadzenie Kół Gospodyń Wiejskich” na kwotę 3.000zł.

2. Koło Gospodyń Wiejskich w Nowym Dworze na zadanie:

„Prowadzenie Kół Gospodyń Wiejskich” na kwotę 3.000zł.

3. Ochotnicza Straż Pożarna w Wąpiersku na zadanie:
„Prowadzenie Kół Gospodyń Wiejskich” na kwotę 3.000zł.
4. Koło Gospodyń Wiejskich w Dłutowie na zadanie:
„Prowadzenie Kół Gospodyń Wiejskich” na kwotę 3.000zł.
5. Koło Gospodyń Wiejskich w Zalesiu na zadanie:
„Prowadzenie Kół Gospodyń Wiejskich” na kwotę 3.000zł.
6. Stowarzyszenie „Michalinki” w Bryńsku na zadanie:
„Turniej Kół Gospodyń Wiejskich” na kwotę 4.000zł.
7. Ochotnicza Straż Pożarna w Dłutowie na zadanie:
Impreza integracyjna „DZIEŃ DŁUTOWA” na kwotę 2.500zł.
8. Ochotnicza Straż Pożarna w Jeleniu na zadanie :
Organizacja Festynu Rodzinnego „ŚWIĘTO ŻURAWINY” na kwotę 2.500zł.
9. Ochotnicza Straż Pożarna w Jeleniu, Cibórz na zadanie :
Organizacja Festynu Rodzinnego „ŚWIĘTO KUKURYDZY” na kwotę 2.500zł.
10. Ochotnicza Straż Pożarna w Starym Dłutowie i Nowym Dłutowie na zadanie :
Organizacja Festynu Rodzinnego „DZIEŃ KAPUSTY” na kwotę 2.500zł.
11. Ochotnicza Straż Pożarna w Słupie na zadanie :
Festyn kulturalno-edukacyjny „ŚWIĘTO MALINY” na kwotę 2.500zł.
12. Ochotnicza Straż Pożarna w Wąpiersku na zadanie :
„ŚWIĘTO RYBY” na kwotę 2.500zł.
13. Stowarzyszenie „Michalinki” w Bryńsku, Klonowo na zadanie :
„NOC ŚWIĘTOJAŃSKA” w Klonowie na kwotę 2.500zł.
14. Koło Gospodyń Wiejskich w Nowym Dworze na zadanie :
„Festyn Rodzinny w Nowym Dworze” na kwotę 2.500zł.
15. Ochotnicza Straż Pożarna w Jeleniu na zadanie :
„Święto rzeki Wel w Podciborzu” na kwotę 2.000zł.
16. Stowarzyszenie Społeczno- Oświatowe „SZANSA” w Słupie na zadanie :
„Festyn Rekreacyjny z okazji Dni Rodziny” na kwotę 2.000zł.

17. Stowarzyszenie „Michalinki” w Bryńsku na zadanie :

„Piknik u Sołtysowej” na kwotę 2.000zł.

19. Stowarzyszenie Miłośników Przyrody Miłostajki na zadanie :

„Festyn sportowo-rekreacyjny w Miłostajkach” na kwotę 2.000zł.

20. Koło Gospodyń Wiejskich w Nowym Dworze na zadanie:

„Rękodzieło promocją Gminy Lidzbark” na kwotę 2.000zł.

21. Koło Gospodyń Wiejskich w Dłutowie na zadanie:

„X Piknik Rodzinny w Jamielniku” na kwotę 1.000zł.

22. Koło Gospodyń Wiejskich w Nowym Dworze na zadanie: na zadanie:

„Święto Jagody w Bełku” na kwotę 2.000zł.

23. Stowarzyszenie „Michalinki” w Bryńsku na zadanie:

„Wykonanie gadżetów promocyjnych dla Gminy Lidzbark” na kwotę 2.000zł.

Wysokość środków publicznych przeznaczonych na realizację zadań z powyższego zakresu wynosi 55.000 zł.

XII. Przekazanie zadania w formie powierzenia realizacji zadania publicznego z zakresu

działalność na rzecz osób w wieku emerytalnym w 2021 roku.

1. Uniwersytet Trzeciego Wieku w Lidzbarku na zadanie:

„IV Gminny Dzień Seniora” na kwotę 7.500 zł.

2. Uniwersytet Trzeciego Wieku w Lidzbarku na zadanie:

„Międzyuniwersyteckie zawody strzeleckie o Puchar Burmistrza Lidzbarka” na kwotę 2.500 zł.

Wysokość środków publicznych przeznaczonych na realizację zadań z powyższego zakresu wynosi 7.500 zł.

XIII. Przekazanie zadania w formie powierzenia realizacji zadania publicznego z zakresu pomocy społecznej w 2021 roku.

1. Warmińsko-Mazurski Oddział PCK z siedzibą w Olsztynie, Oddział Rejonowy w Działdowie

„Świadczenie usług opiekuńczych dla osób objętych pomocą społeczną przez Miejski Ośrodek Opieki Społecznej w Lidzbarku w miejscu ich zamieszkania” na kwotę 436.800 zł.

Wysokość środków publicznych przeznaczonych na realizację zadań z powyższego zakresu wynosi 436.800 zł.

Poniższa tabela prezentuje kwoty dotacji na działania organizacji w ramach realizacji zadań publicznych udzielonych w 2021 roku na terenie Miasta i Gminy Lidzbark.

Tabela 47. Zadania organizacji na które udzielono dotacji

Zakres zadania publicznych	Organizacja	Zadania organizacji	Przyznana kwota
Działalność na rzecz dzieci i młodzieży, w tym wypoczynku dzieci i młodzieży	Związek Harcerstwa Polskiego Chorągiew Warmińsko- Mazurska, Hufiec Lidzbark Welski ZHP im. Bohaterów Ziemi Lidzbarskiej	Organizacja biwaków, festiwali, wyjazdów szkoleniowych, wyjazdów na wypoczynek letni dla dzieci i młodzieży	5 000 zł
		Prowadzenie działalności edukacyjnej, wychowawczej oraz promocja wolontariatu wśród dzieci i młodzieży”	5 000 zł
	Stowarzyszenie Niesienia Pomocy Dzieciom „MARIO”	„Kajakiem po Welu”	1 500 zł
	Fundacja Nicolaus Copernicus	Copernicus Lidzbark 2021	5 000 zł
	Ludowy Klub Sportowy WEL	Wsparcie działań sekcji tenisa stołowego oraz udział w rozgrywkach ligowych	7 600 zł
Przeciwdziałanie uzależnieniom i patologiom społecznym	Stowarzyszenie Klub Abstynenta PO-MOCNY w Lidzbarku	Utrzymanie punktu Konsultacyjno – Informacyjnego	3 500 zł

Zakres zadania publicznych	Organizacja	Zadania organizacji	Przyznana kwota
	Stowarzyszeni Klub abstynenta „PO-MOCNY”, Lidzbark	Otwarte spotkania Terapeutyczno-Trzeźwościowe	1 500 zł
	Stowarzyszenie Społeczno-Oświatowe „Przyszłość” w Wąpiersku	Dzień Profilaktyki	1 200 zł
	Stowarzyszenie Społeczno-Oświatowe „Opoka” w Kiełpinach	Zorganizowanie Dnia Profilaktyki w szkołach podstawowych	1 200 zł
	Stowarzyszenie Społeczno-Oświatowe „Szansa” Słup	Zdrowi, bo aktywni	1 200 zł
Działalność na rzecz osób niepełnosprawnych	Polski Związek Niewidomych, Okręg Warmińsko -Mazurski, Zarząd Koła w Działdowie	Impreza integracyjno -rehabilitacyjna”	1 200 zł
Ochrona Promocji zdrowia	Polskie Stowarzyszenie Diabetyków – Koło w Działdowie	Konferencja z okazji 40- lecia OSD z dyskusją dotyczącą możliwości wprowadzania nowych technologii w leczeniu cukrzycy z demonstracją i filarem poświęconym historii PSD	1 500zł
	Warmińsko-Mazurski Oddział Okręg PCK Działdowo	Festyn z okazji Światowego Dnia Dawcy Krwi	3 000 zł
	Klub Sportowy „PONCIO 2010 Lidzbark Festyn z okazji Światowego Dnia Dawcy Krwi	Organizacja obozu piłkarskiego	2 000 zł
Ratownictwo i ochrona ludności	Wodne Ochotnicze Pogotowie Ratunkowe Województwa Warmińsko – Mazurskiego Oddział Miejsko – Powiatowy w Działdowie z siedzibą w Lidzbarku	Zapewnienie bezpieczeństwa na kąpielisku w Lidzbarku w okresie letnim	37 800 zł
		Dzień Ojca w kajaku	3 000 zł
		Zawody pływackie	1 500 zł

Zakres zadania publicznych	Organizacja	Zadania organizacji	Przyznana kwota
Turystyka i krajoznawstwo	Związek Harcerstwa Polskiego Chorągiew Warmińsko- Mazurska, Hufiec Lidzbark Welski ZHP im. Bohaterów Ziemi Lidzbarskiej	Organizacja rajdu wokół Jeziora Lidzbarskiego	1 000 zł
		Splyw kajakowy	1 000 zł
Ekologia i ochrona zwierząt	Stowarzyszenie „PSIA PRZYSTAŃ” w Lidzbarku	Zapobieganie bezdomności psów w gminie Lidzbark	10 000 zł
Podtrzymanie i upowszechnianie tradycji narodowej	Ochotnicza Straż Pożarna - Młodzieżowa Orkiestra Dęta w Lidzbarku	Popularyzacja i rozbudzenie zainteresowań muzycznych, w tym reprezentowanie i kultywowanie tradycji orkiestr dętych	26 000 zł
	Związek Harcerstwa Polskiego Chorągiew Warmińsko- Mazurska, Hufiec Lidzbark Welski ZHP im. Bohaterów Ziemi Lidzbarskiej	Złaz drużyn harcerskich i gromad zuchowych z okazji Święta Niepodległości	3 500 zł
Nauka, szkolnictwo, edukacja, oświata i wychowanie.	Stowarzyszenie Społeczno-Oświatowe „PRZYSZŁOŚĆ” w Wąpiersku	Organizacja zajęć dodatkowych z języka obcego, organizacja konkursów naukowych	5 000 zł
	Stowarzyszenie Społeczno-Oświatowe „SZANSA” w Słupie	Organizacja zajęć dodatkowych z języka obcego, organizacja konkursów naukowych	5 000 zł
	Stowarzyszenie Społeczno-Oświatowe „OPOKA” Kiełpinach	Organizacja zajęć dodatkowych z języka obcego, organizacja konkursów naukowych	5 000 zł
	Stowarzyszenie Społeczno-Oświatowe „PRZYSZŁOŚĆ” w Wąpiersku	Udzielenie pomocy szczególnie uzdolnionym dzieciom i młodzieży o charakterze motywacyjnym	5 700 zł
	Stowarzyszenie Społeczno-Oświatowe „SZANSA” w Słupie	Udzielenie pomocy szczególnie uzdolnionym dzieciom i młodzieży o charakterze motywacyjnym	1 800 zł
	Stowarzyszenie Społeczno-Oświatowe „OPOKA” Kiełpinach	Udzielenie pomocy szczególnie uzdolnionym dzieciom i młodzieży o charakterze motywacyjnym	300 zł
Działalność wspomagająca rozwój wspólnot i społeczności lokalnych.	Koło Gospodyń Wiejskich w Nowym Dworze	Prowadzenie Kół Gospodyń Wiejskich	3 000 zł
	Koło Gospodyń Wiejskich w Dłutowie	Prowadzenie Kół Gospodyń Wiejskich	3 000 zł
	Koło Gospodyń Wiejskich w Zalesiu	Prowadzenie Kół Gospodyń Wiejskich	3 000 zł

Zakres zadania publicznych	Organizacja	Zadania organizacji	Przyznana kwota
	Ochotnicza Straż Pożarna w Wąpiersku	Prowadzenie Kół Gospodyń Wiejskich	3 000 zł
	Stowarzyszenie „Michalinki” w Bryńsku	Prowadzenie stowarzyszeń wspierających rozwój małych wspólnot wiejskich”	3 000 zł
	Stowarzyszenie „Michalinki” w Bryńsku	Turniej Kół Gospodyń Wiejskich	4 000 zł
	Stowarzyszenie „Michalinki” w Bryńsku	Piknik u Sołtysowej Glinki 2021	2 000 zł
	Stowarzyszenie „Michalinki” w Bryńsku	Wspieranie wyrobów rękodzielniczych. Wykonanie Welusia	2 000 zł
	Stowarzyszenie Miłośników Przyrody Miłostajki	Festyn Rodzinny w Miłostajkach	2 000 zł
	Koło Gospodyń Wiejskich w Nowym Dworze	Festyn Rodzinny w Nowym Dworze	2 500 zł
	Koło Gospodyń Wiejskich w Dłutowie	Festyn Wiejski „Dzień Dłutowa”	2 500 zł
	Ochotnicza Straż Pożarna w Jeleniu	Organizacja festynu – Święto Żurawiny	2 500 zł
	Ochotnicza Straż Pożarna w Jeleniu	Święto Kukurydzy w CIBORZU	2 500 zł
	Ochotnicza Straż Pożarna w Jeleniu	Święto rzeki Wel w Podciborzu	2 500 zł
	Ochotnicza Straż Pożarna w Słupie	Festyn Rodzinny „Święto Maliny”	2 500 zł
	Ochotnicza Straż Pożarna Stare Dłutowo, Nowe Dłutowo	Festyn Rodzinny „Dzień Kapusty”	2 500 zł
	Ochotnicza Straż Pożarna w Wąpiersku	Święto Ryby w Wąpiersku	2 500 zł
	Koło Gospodyń Wiejskich w Dłutowie	X Piknik Rodzinny w Jamielniku	2 000 zł
	Koło Gospodyń Wiejskich w Nowym Dworze	Święto Jagody w Bełku	2 000 zł
	Stowarzyszenie „Michalinki” w Bryńsku	Zakończenie wakacji Klonowo	2 500 zł

Zakres zadania publicznych	Organizacja	Zadania organizacji	Przyznana kwota
	Stowarzyszenie Społeczno-Oświatowe „SZANSA” w Słupie	Festyn Rekreacyjny z okazji Dni Rodziny	2 000 zł
	Fundacja Żywa Przestrzeń Bryńsk	Promocja Gminy	3 000 zł
	Ochotnicza Straż Pożarna w Bryńsku	Organizacja obchodów 100-lecia Ochotniczej Straży Pożarnej w Bryńsku	5 000 zł
	Koło Gospodyń Wiejskich w Dłutowie	Poprawa standardu realizacji celów Koła Gospodyń Wiejskich w Dłutowie	3 000 zł
	Koło Gospodyń Wiejskich w Nowym Dworze	Święto Śledzia w Nicku	2 500 zł
	Koło Gospodyń Wiejskich w Nowym Dworze	Wspieranie działań integracyjnych mieszkańców i promocyjnych Gminy Lidzbark	4 000 zł
	Stowarzyszenie Społeczno-Oświatowe „OPOKA” Kiełpinach	Festyn kulturalno -edukacyjny „Dzień Miodu”	1 300 zł
	Stowarzyszenie Społeczno-Oświatowe „OPOKA” Kiełpinach	Propagowanie właściwości leczniczych i kulinarnych miodu pszczelego	1 200 zł
	Stowarzyszenie „Michalinki” w Bryńsku	Święto cebuli we Wlewsku	2 500 zł
	Stowarzyszenie „PSIA PRZYSTAŃ” w Lidzbarku	Spotkanie integracyjne z okazji 5-lecia istnienia "Psiej Przystani" dla miłośników zwierząt oraz sympatyków wspierających stowarzyszenie	2 000 zł
	Koło Gospodyń Wiejskich w Miłostajkach „HELENKI”	Propagowanie i kultywowanie tradycji kulinarnych	1 000 zł
	Działalność na rzecz osób w wieku emerytalnym	Uniwersytet III Wieku w Lidzbarku	Organizacja Gminnego Dnia Seniora
Międzyuniwersyteckie zawody strzeleckie o Puchar Burmistrza Lidzbarka			2 500 zł
Pomoc społeczna	Miejski Ośrodek Pomocy Społecznej w Lidzbarku	Świadczenie usług opiekuńczych dla osób objętych pomocą społeczną przez Miejski Ośrodek Opieki Społecznej w Lidzbarku w	436 800 zł

Zakres zadania publicznych	Organizacja	Zadania organizacji	Przyznana kwota
		miejscu ich zamieszkania.	
RAZEM			669 800 zł

Źródło: Sprawozdanie z realizacji rocznego programu współpracy Gminy Lidzbark z Organizacjami pozarządowymi oraz podmiotami prowadzącymi działalność pożytku publicznego za rok 2021

W związku z sytuacją epidemiologiczną Burmistrz Lidzbarka ograniczył zlecenie realizacji zadań publicznych organizacjom pozarządowym oraz podmiotom wymienionym w art.3 ust.3 ustawy z dnia 24 kwietnia 2003r. o działalności pożytku publicznego i o wolontariacie, objętych otwartym konkursem ofert na realizację zadań publicznych na rok 2021, zatwierdzonych zarządzeniem z dnia 12 kwietnia 2021 roku, których przeprowadzenie dopuszcza ustawa z dnia 2 marca 2020r.(Dz. U.poz.374 z dnia 7.03.2020) o szczególnych rozwiązaniach związanych z zapobieganiem, przeciwdziałaniem i zwalczaniem COVID-19, innych chorób zakaźnych oraz wywołanych nimi sytuacji kryzysowych i których przeprowadzenie nie stworzy zagrożenia zdrowia i życia ich uczestników. W wyniku czego wydatkowano kwotę 669.800 zł co stanowi 97,1 %, pozostałą kwotę tj.20.000 zł co stanowi 2,9% nie rozdysponowano

13. Realizacja lokalnych polityk, programów i strategii

Gmina Lidzbark działa w oparciu o szereg dokumentów strategicznych, programów i planów, które obowiązują w Gminie na mocy podejmowanych uchwał. Poniżej dokonano przedstawienia założeń najważniejszych dokumentów realizowanych przez Gminę Lidzbark, w tym jej jednostki organizacyjne.

STRATEGIA ROZWOJU SPOŁECZNO-GOSPODARCZEGO GMINY LIDZBARK NA LATA 2015-2022

Najważniejszym dokumentem strategicznym jest *Strategia Rozwoju Społeczno-Gospodarczego Gminy Lidzbark na lata 2015-2022* przyjęta uchwałą nr XVI/148/16 Rady Miejskiej w Lidzbarku z dnia 29 lutego 2016 r. w sprawie przyjęcia Strategii Rozwoju Społeczno-Gospodarczego Gminy Lidzbark na lata 2015-2022.

Misją Gminy Lidzbark, wyznaczoną w Strategii Rozwoju, jest:

Stworzenie odpowiednich warunków do społeczno-gospodarczego zrównoważonego rozwoju Gminy Lidzbark w partnerstwie z sektorem biznesowym i pozarządowym, zapewniającego wzrost przedsiębiorczości i zatrudnienia, które wpływają na poprawę jakości życia społeczeństwa lidzbarskiego przy jednoczesnym poszanowaniu wysokich walorów środowiska naturalnego i bogactwa dziedzictwa kulturowego.

Wizja rozwoju Gminy brzmi następująco:

Gmina Lidzbark regionem przyjaznym i otwartym dla turystów i mieszkańców, nastawiona na rozwój społeczno-gospodarczy.

W ramach Strategii wyznaczono 5 obszarów, a wśród nich cele strategiczne, którym przypisano cele operacyjne i kluczowe zadania do realizacji w perspektywie do 2022 r. Zamierzenia realizacji Strategii przedstawiono w tabeli.

Tabela 48. Cele strategiczne wyznaczone w Strategii Rozwoju Społeczno-Gospodarczego Gminy Lidzbark na lata 2015-2022

Cel strategiczny	Cele operacyjne	Kluczowe zadania
Obszar społeczno-kulturowy		
Wzrost jakości kapitału ludzkiego i społecznego w Gminie Lidzbark	Wzrost aktywizacji zawodowej i integracji społecznej mieszkańców Gminy	<ol style="list-style-type: none"> 1. Wyrównanie szans rozwojowych i edukacyjnych dzieci i młodzieży na wszystkich szczeblach edukacji; 2. Rozwój programów kształcenia dla dzieci i młodzieży z trudnościami w nauce; 3. Aktywizacja zawodowa wybranych grup zagrożonych wykluczeniem (kobiety powracające na rynek pracy po urodzeniu dziecka, osoby młode, osoby w wieku 50 i więcej, osoby niepełnosprawne, bezrobotne); 4. Zwiększenie dostępności miejsc publicznych dla osób starszych i niepełnosprawnych; 5. Dostęp do lokali i mieszkań socjalnych; 6. Zwiększenie zaangażowania mieszkańców w życie społeczne Gminy; 7. Realizacja programów pomocy społecznej.
	Zwiększenie dostępu do wysokiej jakości usług medycznych	<ol style="list-style-type: none"> 1. Zapewnienie całodobowej opieki medycznej; 2. Modernizacja przychodni zdrowia przy ul. Brzozowej; 3. Rozszerzenie zakresu usług świadczonych w przychodniach; 4. Zwiększenie liczby lekarzy specjalistów, pediatrów.
	Rozwój opieki żłobkowej i podniesienie jakości usług w zakresie edukacji przedszkolnej	<ol style="list-style-type: none"> 1. Budowa żłobka; 2. Tworzenie nowych miejsc przedszkolnych.
	Podniesienie poziomu wykształcenia i kwalifikacji zawodowych zgodnych z zapotrzebowaniem rynku pracy	<ol style="list-style-type: none"> 1. Poszerzenie oferty kształcenia młodzieży na poziomie szkół średnich; 2. Poszerzenie oferty zajęć pozalekcyjnych; 3. Podnoszenie kwalifikacji kadry dydaktycznej; 4. Doposażenie szkół w nowoczesne pomoce dydaktyczne; 5. Organizacja kursów, szkoleń podnoszących kwalifikacje mieszkańców.
	Budowa marki Gminy Lidzbark poprzez wzbogacenie oferty kulturalnej i sportowej	<ol style="list-style-type: none"> 1. Wykreowanie i promocja produktów lokalnych; 2. Organizowanie cyklicznych imprez sportowych i rozrywkowych o zasięgu ogólnopolskim; 3. Organizacja ogólnopolskiej imprezy turystyczno-kulturalnej.
	Rozwój oferty kulturalnej i sportowo-rekreacyjnej	<ol style="list-style-type: none"> 1. Budowa skateparku; 2. Budowa mariny kajakowej; 3. Budowa lodowiska miejskiego; 4. Budowa szlaków turystyczno-rekreacyjnych; 5. Rozwój ścieżek rowerowych; 6. Kompleksowa modernizacja Stadionu Miejskiego w Lidzbarku; 7. Rozszerzenie działalności kulturalnej; 8. Remont Muzeum OSP; 9. Budowa muzeum; 10. Budowa Bulwaru nad Welem.
	Wzmocnienie potencjału administracji samorządowej	<ol style="list-style-type: none"> 1. Podniesienie zaufania społecznego do władz lokalnych; 2. Wdrożenie e-administracji; 3. Stworzenie centrum usług wspólnych.

Cel strategiczny	Cele operacyjne	Kluczowe zadania
Obszar Środowiskowy		
Zachowanie równowagi między rozwojem gospodarczym, społecznym a stanem środowiska	Rozwój infrastruktury wodno-ściekowej	1. Budowa kanalizacji na terenie gmin: Jeleń, Wąpiersk, Słup, Jamielnik.
	Ograniczenie niskiej emisji i poprawa efektywności energetycznej	1. Opracowanie Planu Gospodarki Niskoemisyjnej; 2. Promowanie efektywności energetycznej i korzystania z odnawialnych źródeł energii; 3. Budowa farmy fotowoltaicznej.
	Ochrona i przeciwdziałanie degradacji walorów środowiska naturalnego	1. Opracowanie nowego/aktualizacja Programu Ochrony Środowiska dla Miasta i Gminy Lidzbark; 2. Kontynuacja Programu usuwania wyrobów zawierających azbest na terenie Miasta i Gminy Lidzbark na lata 2009-2032; 3. Likwidacja dzikich wysypisk śmieci.
	Wzrost ekologicznej świadomości mieszkańców i turystów poprzez kampanie edukacyjne i promocję postaw proekologicznych	1. Powstanie „Zielonej szkoły”; 2. Realizacja projektów edukacyjnych skierowanych do młodzieży i dorosłych; 3. Tworzenie punktów selektywnej zbiórki odpadów komunalnych.
	Podniesienie świadomości przedsiębiorców w zakresie prowadzenia działalności gospodarczej na terenach NATURA 2000	1. Udział w projekcie „Natura i Gospodarka – podstawy dialogu”; 2. Szkolenia.
Obszar infrastrukturalny		
Podniesienie dostępności do infrastruktury technicznej i społecznej oraz poprawa układu komunikacyjnego w Gminie Lidzbark	Podniesienie dostępności infrastruktury sieciowej	1. Budowa kanalizacji na terenie gmin: Jeleń, Wąpiersk, Słup, Jamielnik.
	Poprawa układu komunikacyjnego i rozbudowa infrastruktury około drogowej	1. Budowa obwodnicy południowej – wschodniej Lidzbark; 2. Przebudowa drogi gminnej Kiełpiny – Wąpiersk; 3. Budowa drogi Nowe Dłutowo – Straszewy; 4. Budowa drogi Nick – Zdrojek; 5. Rozbudowa infrastruktury około drogowej: monitoring, oświetlenie miejskie, chodniki, parkingi, sygnalizacje drogowe; 6. Przywrócenie połączenia kolejowego.
	Rozwój budownictwa mieszkaniowego i infrastruktury społecznej	1. Utworzenie lokali socjalnych; 2. Utworzenie Placówki Dziennego Pobytu Senior – WIGOR; 3. Budowa Biblioteki Miejskiej; 4. Modernizacja przychodni zdrowia przy ul. Brzozowej; 5. Remont, modernizacja i wyposażenie świetlicy wiejskiej we Wawrowie; 6. Budowa świetlicy wiejskiej wraz z wyposażeniem w Chełstach; 7. Przebudowa targowiska miejskiego.
	Budowa i modernizacja bazy oświatowej	1. Budowa żłobka; 2. Budowa szkoły podstawowej z zapleczem.
Obszar gospodarczy		
Wzrost atrakcyjności inwestycyjnej i turystycznej Gminy Lidzbark	Intensywny rozwój mikro, małych i średnich przedsiębiorstw	1. Opracowanie i wprowadzenie systemu zachęt i ulg podatkowych dla nowo powstałych podmiotów gospodarczych; 2. Wsparcie informacyjne, szkoleniowe i doradcze dla przedsiębiorców (w tym wsparcie w pozyskaniu środków unijnych).
	Stworzenie warunków do inwestowania	1. Przystąpienie do Warmińsko-Mazurskiej Specjalistycznej Strefy Ekonomicznej S.A.; 2. Udostępnienie nowych terenów i obiektów do prowadzenia działalności gospodarczej;

Cel strategiczny	Cele operacyjne	Kluczowe zadania
	Wsparcie dziedzictwa gospodarczego regionu, w tym powrót do rzemiosła, dostosowanie struktury i charakteru rolnictwa do potrzeb rynku	3. Tworzenie zachęt i ulg podatkowych do prowadzenia działalności na terenie Gminy. 1. Przywrócenie zawodów rzemieślniczych; 2. Kursy organizowane przez instytucje rzemieślnicze; 3. Realizacja projektu promująca zawody rzemieślnicze; 4. Badanie potrzeb rynku na usługi rzemieślnicze i organizowanie szkoleń przez Powiatowy Urząd Pracy w Działdowie i Punkt Pośrednictwa Pracy w Działdowie; 5. Promocja zawodów – organizowanie imprez, festiwali, targów; 6. Wykreowanie kierunków rozwoju rolnictwa dostosowanych do lokalnych i krajowych możliwości rynków zbytu.
	Wsparcie rozwoju turystyki i opracowanie systemu promocji turystyczno-gospodarczego	1. Tworzenie warunków dla rozwoju infrastruktury turystycznej oraz wypoczynkowej, w tym bazy noclegowej; 2. Budowa nowych obiektów turystycznych i gastronomicznych; 3. Zakup meleksa; 4. Zakup barki; 5. Opracowanie i wdrożenie Strategii promocji turystyki w Gminie Lidzbark; 6. Utworzenie produktów turystycznych i ich promocja; 7. Tworzenie publikacji informacyjno-promocyjnych o ofercie turystycznej i atrakcjach regionu; 8. Szkolenia z zakresu prowadzenia działalności agroturystycznej.
	Współpraca przedsiębiorstw, jednostek naukowo-badawczych i jednostek samorządu terytorialnego	1. Współpraca właścicieli ośrodków agroturystycznych – klaster turystyczny; 2. Współpraca przedsiębiorców, jednostek pozarządowych z władzami Gminy.
Obszar przestrzenny		
Zwiększenie atrakcyjności przestrzennej Gminy Lidzbark	Poprawa ładu przestrzennego	1. Opracowywanie miejscowych planów zagospodarowania przestrzennego.
	Pozyskiwanie i przygotowanie nowych terenów pod inwestycje	1. Pozyskiwanie nowych terenów pod inwestycje; 2. Uzbrojenie terenów inwestycyjnych przy obwodnicy Lidzbarka.
	Poprawa wizerunku Gminy Lidzbark i ochrona dziedzictwa kulturowego	1. Rewitalizacja centrum miasta; 2. Aktualizacja dokumentu Lokalny Program Rewitalizacji Miasta Lidzbark; 3. Zagospodarowanie centrów wsi; 4. Zagospodarowanie terenów niezagospodarowanych na miejsca rekreacji dla różnych grup wiekowych mieszkańców.

LOKALNY PROGRAM REWITALIZACJI GMINY LIDZBARK NA LATA 2016-2022

Dopełnieniem założeń Strategii Rozwoju jest przyjęty uchwałą nr XXI/186/16 Rady Miejskiej w Lidzbarku z dnia 13 września 2016 r. Lokalny Program Rewitalizacji Gminy Lidzbark na lata 2016-2022, którego aktualizacja została przyjęta uchwałą nr X/96/19 Rady Miejskiej w Lidzbarku z dnia 4 lipca 2019 roku. Aktualizacja polegała na zaktualizowaniu listy projektów podstawowych do których dodano następujące zadanie: „Rewitalizacja terenu przy ul. Działdowskiej w Lidzbarku”. Ponadto zmieniono opisy oraz tytuły projektów; Młodzi-Aktywni – Klub Integracji Społecznej w Lidzbarku na Klub Integracji Społecznej w Lidzbarku oraz w sprawie rodzin Z myślą o rodzinie wraz z uaktualnieniem LPR, w zapisach komplementarnych z tymi projektami.

Jest to wieloletni program działań zmierzający do wyprowadzenia obszarów rewitalizacji ze stanu kryzysowego oraz stworzenia warunków do ich zrównoważonego rozwoju, stanowiący narzędzie planowania, koordynowania i integrowania różnorodnych aktywności w ramach rewitalizacji. Analiza sytuacji społeczno-gospodarczej Gminy wskazała na występowanie obszarów wymagających podjęcia działań rewitalizacyjnych, których głównym celem jest zmniejszenie skali występowania negatywnych zjawisk na obszarze rewitalizacji, ożywienie społeczne oraz gospodarcze.

Obszar zdegradowany Gminy obejmuje obszar centrum miasta, którego granice wyznaczają ulice: od wschodu ul. Myśliwska, ul. Działdowska, ul. Poświętna, od południa ul. Wiśniowa, ul. Kościuszki, ul. Południowa, ul. Reymonta, ul. Żeromskiego, od zachodu ul. Lipowa, ul. Klonowa, ul. Podlaśna, zaś od północy ul. Garbuzy, ul. Stare Miasta oraz ul. Jeleńska, a także obszar wiejski, na którym występuje 14 obszarów. Obszary te są podobszarami zdegradowanymi na terenach wiejskich, które są równe powierzchni sołectw. Obszar zdegradowany na terenie gminy Lidzbark zamieszkiwany jest przez 11 342 osoby, co stanowi 76,94% mieszkańców gminy.

Obszar rewitalizacji na terenie Gminy Lidzbark zajmuje powierzchnię 105,5 ha (tj. 0,41% całkowitej powierzchni gminy) i zamieszkiwany jest przez 3 923 osoby (tj. 26,61% ogółu ludności gminy). Obszar obejmuje swoim zasięgiem centrum miasta Lidzbark. W skład obszaru wchodzi następujące ulice: Garbuzy, Stare Miasto, Piaski, Jeleńska od 1 do 48 (bez nr 25,41, 43, 39), Myśliwska, Działdowska (od 1 do 26), Targowa (od 1 do 9A), Zieluńska (od 1 do 7), Nowa (nr parzyste od 2 do 8 oraz nieparzyste od 23 do 27), Akacyjowa (od nr 1 do 17 oraz 28, 30, 32), Brzozowa nr 8 i 72, Poświętna, Lipowa (od 1 do 53 oraz nr parzyste), Dworcowa, Sądowa, Nowy Rynek, Ogrodowa, Słomiany Rynek, Kościelna, Strażacka,

Podgórna, Zamkowa, Mickiewicza, Wodna, Górka, Cicha, Garbarska, Podzamcze, Krótka, Hallera, Kopernika, Młyńska.

Obszar rewitalizacji wyznaczony na terenie Gminy Lidzbark obejmuje swoim zasięgiem centrum miasta, w tym najważniejsze obiekty publiczne (m. in. Urząd Miasta i Gminy, MOPS, MGOK), Muzeum Pożarnictwa, tereny mieszkaniowe o zabudowie wielorodzinnej (m. in. ul. Jeleńska i ul. Myśliwska), teren nabrzeża jeziora Lidzbarskiego, a także obiekty pełniące różne funkcje usługowe.

Dokument określa wizję stanu obszaru rewitalizacji po jej przeprowadzeniu, która mówi:

Obszar rewitalizacji jest miejscem ożywionym i zintegrowanym społecznie. Miejscem kreującym nowe kierunki rozwoju z uwzględnieniem miejscowej tradycji.

Głównym celem działań rewitalizacyjnych przewidzianych w dokumencie jest:

Poprawa jakości życia mieszkańców oraz podniesienie walorów estetycznych obszaru rewitalizacji, jako miejsca zamieszkania oraz atrakcji turystycznej.

Powyższy cel główny realizowany jest przez pięć celów strategicznych odpowiadających poszczególnym sferom procesu rewitalizacji. dla których ustalono cele operacyjne i kierunki działań.

Tabela 49. Cele obszarowe, operacyjne i kierunki działań wyznaczone w Lokalnym Programie Rewitalizacji Gminy Lidzbark na lata 2016 - 2022

Cel społeczny: Rozwój kapitału społecznego oraz zapobieganie i przeciwdziałanie negatywnym zjawiskom społecznym w obszarze rewitalizacji	
Cele operacyjne:	Kierunki działań
<ul style="list-style-type: none"> — przeciwdziałanie wykluczeniu społecznemu, — przeciwdziałanie patologiom społecznym, — działania służące zwiększeniu poziomu wykształcenia mieszkańców, szczególnie ludności należącej do grup wykluczonych społecznie lub zagrożonych wykluczeniem, — działania na rzecz aktywności środowisk dziecięcych i młodzieżowych w tym poprawa warunków nauki oraz wychowania przedszkolnego, — polepszenie jakości życia społeczności lokalnej, — wzrost aktywności społecznej mieszkańców, — wzrost aktywności kulturalnej mieszkańców, — wzrost zaangażowania mieszkańców w inicjatywy obywatelskie, — poprawa bezpieczeństwa publicznego, — poprawa dostępu do opieki zdrowotnej 	<ul style="list-style-type: none"> — Przeciwdziałanie bezrobociu, — Przeciwdziałanie ubóstwu, — Aktywizacja społeczna i zawodowa mieszkańców, — Wdrożenie programów pomocy społecznej, — Wspieranie inicjatyw mających na celu wzmocnienie więzi społecznych
Cel przestrzenno-funkcjonalny: Poprawa infrastruktury społeczno-kulturalnej oraz przestrzennej w celu zaspokojenia potrzeb mieszkańców	

<ul style="list-style-type: none"> — poprawa stanu infrastruktury technicznej, — zapewnienie spójności przestrzenno-funkcjonalnej miasta, — działania dotyczące podniesienia walorów estetycznych i funkcjonalnych przestrzeni publicznych, — działania dotyczące remontów i renowacji istniejących zasobów mieszkaniowych — działania dotyczące rozwoju infrastruktury społecznej, kulturalnej i turystycznej, — poprawa stanu zagospodarowania i estetyki terenów zielonych, 	<ul style="list-style-type: none"> — Rozwój infrastruktury rekreacyjnej i turystycznej, — Poprawa stanu zagospodarowania i estetyki terenów zielonych
Cel gospodarczy: Ożywienie lokalnej gospodarki	
<ul style="list-style-type: none"> — Poprawa warunków dla rozwoju przedsiębiorczości, przede wszystkim dla rozwoju lokalnego handlu i usług, — Wsparcie i promocja przedsiębiorczości podmiotów sektora MŚP, — Stworzenie warunków do funkcjonowania podmiotów wspierających rozwój spółdzielni socjalnych, aktywizację zawodową i podnoszenia kwalifikacji zawodowych, — Wspieranie rozwoju ekonomii społecznej 	<ul style="list-style-type: none"> — Aktywizowanie zawodowe mieszkańców, — Stworzenie warunków rozwoju przedsiębiorczości, — Rozwój infrastruktury społecznej, edukacyjnej i kulturalnej,
Cel środowiskowy: Poprawa jakości środowiska naturalnego oraz wzrost świadomości ekologicznej mieszkańców	
<ul style="list-style-type: none"> — Ochrona i zachowanie walorów przyrodniczo-krajobrazowych miasta, — Zwiększenie świadomości ekologicznej mieszkańców, — Zmniejszenie zanieczyszczenia powietrza i poprawa klimatu akustycznego, — Poprawa efektywności energetycznej budynków, — Wspieranie inicjatyw proekologicznych 	<ul style="list-style-type: none"> — Poprawa stanu zagospodarowania i estetyki terenów zielonych, — Ograniczenie niskiej emisji poprzez termomodernizację budynków
Cel techniczny: Poprawa warunków mieszkaniowych i estetyki budynków użyteczności publicznej	
<ul style="list-style-type: none"> — Modernizacja obiektów użyteczności publicznej — Modernizacja wielorodzinnych budynków mieszkalnych, — Zachowanie i rewitalizacja budynków oraz obiektów o walorach historycznych, kulturowych, architektonicznych i urbanistycznych 	<ul style="list-style-type: none"> — Poprawa stanu technicznego budynków i ich otoczenia

STRATEGIA ROZWIĄZYWANIA PROBLEMÓW SPOŁECZNYCH DLA MIASTA I GMINY LIDZBARK NA LATA 2016-2023

Dokumentem strategicznym w zakresie polityki społecznej Gminy jest *Strategia Rozwiązywania Problemów Społecznych dla Miasta i Gminy Lidzbark na lata 2016-2023* przyjęta uchwałą nr XIX/172/16 Rady Miejskiej w Lidzbarku z dnia 20 czerwca 2016 r.

Nadrzędnym celem strategii jest: *Wzmocnienie potencjału osób i rodzin zamieszkujących Miasto i Gminę Lidzbark oraz dostępności usług społecznych, służące poprawie funkcjonowania mieszkańców w środowisku rodzinnym, zawodowym i społecznym.*

W ramach strategii wyznaczono 4 priorytety, a wśród nich cele strategiczne, którym przypisano cele szczegółowe do realizacji w perspektywie do 2023 r.

Tabela 50. Cele strategiczne wyznaczone w Strategii Rozwiązywania Problemów Społecznych dla Miasta i Gminy Lidzbark na lata 2016-2023

PRIORYTET I: ZAPOBIEGANIE BEZROBOCIU, UBÓSTWU I PROBLEMOM MIESZKANIOWYM
Cel strategiczny: Zmniejszenie obszarów wykluczenia osób i rodzin związanych z bezrobociem, ubóstwem materialnym oraz niepewnością mieszkaniową
Cele szczegółowe
<ol style="list-style-type: none"> 1. Wzmacnianie kompetencji sprzyjających aktywności zawodowej 2. Ułatwianie dostępu do rynku pracy osobom bezrobotnym znajdującym się w szczególnie trudnej sytuacji 3. Wspieranie osób i rodzin w zapewnieniu odpowiednich warunków socjalno-bytowych
PRIORYTET II: WSPIERANIE PRAWDŁOWEGO FUNKCJONOWANIA RODZIN ORAZ ROZWOJU DZIECI I MŁODZIEŻY
Cel strategiczny: Wzmocnienie rodzin w wypełnianiu podstawowych funkcji, w szczególności w sferze opieki i wychowania dzieci i młodzieży
Cele szczegółowe
<ol style="list-style-type: none"> 1. Wzrost kompetencji rodziców oraz prawnych opiekunów w zakresie należytej opieki i wychowania dzieci 2. Zmniejszenie częstości występowania sytuacji trudnych w rodzinie, w tym przemocy domowej i kryzysów 3. Zapewnienie dzieciom i młodzieży dobrych warunków do życia i wszechstronnego rozwoju
PRIORYTET III: WŁĄCZENIE SPOŁECZNE OSÓB STARSZYCH, NIEPEŁNOSPRAWNYCH I CHORYCH
Cel strategiczny: Poprawa jakości życia osób starszych, ciężko lub przewlekle chorych oraz osób z niepełnosprawnością w środowisku lokalnym
Cele szczegółowe
<ol style="list-style-type: none"> 1. Zapewnienie dostępności różnych form opieki i wsparcia dla osób o ograniczonej samodzielności 2. Rozwój wszechstronnej aktywności osób starszych, chorych oraz niepełnosprawnych 3. Zwiększenie świadomości społecznej w zakresie problemów i potrzeb osób starszych, chorych niepełnosprawnych
PRIORYTET IV: ZAPOBIEGANIE BEZROBOCIU, UBÓSTWU I PROBLEMOM MIESZKANIOWYM
Cel strategiczny: Wzrost świadomości i aktywności społecznej, sprzyjający rozwojowi społeczeństwa obywatelskiego Miasta i Gminy
Cele szczegółowe

1. Podniesienie wśród mieszkańców stanu wiedzy i umiejętności ważnych w różnych obszarach życia społecznego
2. Zwiększenie zaangażowania społeczności w sprawy lokalne
3. Wzmocnienie oddziaływań profilaktycznych w zakresie zdrowia i uzależnień

Przyjęte działania określono jako zadania ciągle realizowane w okresie 2016-2023.

GMINNY PROGRAM WSPIERANIA RODZINY NA LATA 2020-2022

Uchwałą nr XVI/151/20 Rady Miejskiej w Lidzbarku z dnia 15 stycznia 2020 roku przyjęto Gminny Program Wspierania Rodziny na lata 2020-2022, który jest strategicznym dokumentem Gminy opracowanym w celu realizowania przez wspólnotę samorządową konstytucyjnej zasady udzielenia szczególnej pomocy rodzinie i dziecku. Podmiotem realizującym ten cel jest Miejski Ośrodek Pomocy Społecznej w Lidzbarku.

Głównym celem Programu jest stworzenie zintegrowanego systemu pomocy w zakresie wspierania rodzin, przeżywających trudności w wypełnianiu funkcji opiekuńczo-wychowawczych w Gminie Lidzbark. Ponadto uwzględniono następujące cele szczegółowe:

1. Zapewnienie wsparcia rodzinom znajdującym się trudnej sytuacji życiowej oraz zapewnienia dostępu do specjalistycznego poradnictwa;
2. Podniesienie kompetencji społeczno-wychowawczych wśród rodzin zagrożonych marginalizacją;
3. Zapewnienie potrzeb socjalno-bytowych wśród rodzin przejawiających niski status materialny;
4. Podnoszenie kompetencji pracowników współpracujących z rodzinami.

PROGRAM PRZECIWDZIAŁANIA PRZEMOCY W RODZINIE I OCHRONY OFIAR PRZEMOCY W RODZINIE NA LATA 2017-2021

Program został przyjęty uchwałą nr XXXI/277/17 Rady Miejskiej w Lidzbarku z dnia 12 czerwca 2017 r. Celem głównym Programu jest *przeciwdziałanie przemocy w rodzinie, zwiększenie dostępności i skuteczności profesjonalnej pomocy oraz ochrona ofiar przemocy w rodzinie.*

W ramach Programu wyznaczono 6 celów szczegółowych, którym przypisano zadania do realizacji w perspektywie do 2021 r.

Tabela 51. Cele szczegółowe wyznaczone w Programie Przeciwdziałania Przemocy w Rodzinie i Ochrony Ofiar Przemocy w Rodzinie na lata 2017-2021

Cel szczegółowy	Zadania
Diagnozowanie problemu przemocy w rodzinie	<ol style="list-style-type: none"> 1. Coroczna aktualizacja danych z instytucji działających na rzecz przeciwdziałania przemocy w rodzinie 2. Modyfikacja form i sposobów oddziaływań pomocowych zgodnie z dokonaną analizą danych ilościowych i jakościowych 3. Inicjowanie działań środowiskowych zgodnie z aktualizowanymi na bazie wykonywanego rozpoznania z monitoringu z mapami problemu przemocy
Prowadzenie przez Zespół Interdyscyplinarny zintegrowanych i skoordynowanych działań służących zatrzymaniu przemocy w rodzinie	<ol style="list-style-type: none"> 1. Dokonanie rozpoznania zgłoszonego problemu rodzinie 2. Podejmowanie działań w środowisku zagrożonym przemocą w rodzinie mających na celu przeciwdziałanie temu zjawisku 3. Inicjowanie interwencji w środowisku dotkniętym przemocą w rodzinie 4. Opracowanie i realizacja planu pomocy w indywidualnych przypadkach 5. Zapewnienie osobom doznającym przemocy bezpieczeństwa i skutecznej pomocy 6. Inicjowanie działań w stosunku do osób stosujących przemoc w rodzinie 7. Upowszechnienie informacji o instytucjach oraz możliwościach udzielenia pomocy w środowisku lokalnym 8. Monitorowanie sytuacji rodzin, w których istnieje zagrożenie wystąpienia przemocy oraz rodzin, w których dochodzi do przemocy 9. Prowadzenie dokumentacji działań podejmowanych wobec rodzin, w których dochodzi do przemocy oraz efektów tych działań
Realizacja programów ochrony ofiar przemocy w rodzinie	<ol style="list-style-type: none"> 1. Kierowanie ofiar przemocy do specjalistów mogących udzielić niezbędnego wsparcia w zakresie prawa lub terapii 2. Współpraca z instytucjami prowadzącymi hotele, domy samotnej matki 3. Określenie sposobu rozwiązywania problemów związanych z przemocą, dotyczących indywidualnych środowisk 4. Tworzenie warunków dla rozwoju grupy terapeutycznej dla Ofiar Przemocy 5. Kierowanie na grupy wsparcia ofiar przemocy 6. Praca socjalna z osobami doznającymi przemocy
Rozpowszechnianie informacji o instytucjach, osobach i możliwościach udzielenia pomocy w środowisku lokalnym	<ol style="list-style-type: none"> 1. Rozpowszechnianie materiałów edukacyjnych (broszur, ulotek, plakatów itp.) dotyczących zjawiska przemocy w rodzinie wśród lokalnej społeczności 2. Umieszczenie informacji na stronach internetowych UMiG Lidzbark 3. Prowadzenie działań profilaktycznych na bazie placówek oświatowych
Zapewnienie interdyscyplinarnych szkoleń dla służb zajmujących się problemem przemocy	<ol style="list-style-type: none"> 1. Systematyczne szkolenia wszystkich przedstawicieli służb podejmujących działania na rzecz uwikłanych w przemoc, w tym szkolenia z zakresu diagnozowania przemocy w rodzinie, realizacji procedur Niebieskiej Karty i prowadzenia interwencji kryzysowej 2. Organizowanie wspólnych szkoleń służb 3. Organizowanie spotkań oraz konferencji tematycznych mających na celu wymianę doświadczeń między pracownikami różnych instytucji wchodzących w skład lokalnego systemu przeciwdziałania przemocy
Zmiana postawy mieszkańców wobec przemocy w rodzinie poprzez działania informacyjno-edukacyjne	<ol style="list-style-type: none"> 1. Rozpowszechnianie materiałów edukacyjnych (broszur, ulotek, plakatów itp.) dotyczących zjawiska przemocy w rodzinie wśród lokalnej społeczności 2. Dostarczenie informacji o instytucjach udzielających pomocy i wsparcia ofiarom przemocy w rodzinie 3. Umieszczenie informacji na stronach internetowych UMiG Lidzbark 4. Inicjowanie działań informacyjnych w placówkach oświatowych 5. Spotkania informacyjne z mieszkańcami Gminy

GMINNY PROGRAM PROFILAKTYKI I ROZWIĄZYWANIA PROBLEMÓW ALKOHOLOWYCH W GMINIE LIDZBARK NA 2021 ROK

Dokument został przyjęty Uchwałą nr XXVIII/230/20 Rady Miejskiej w Lidzbarku z dnia 28 grudnia 2020 roku i stanowił kontynuację realizacji działań profilaktycznych opierających się o wyniki badań opisane w „Diagnozie lokalnych zagrożeń społecznych” przeprowadzonej w 2017 roku przez Centrum Rozwiązywania Problemów Społecznych w Warszawie oraz „Diagnozę zjawiska przemocy w rodzinie w Gminie Lidzbark” przeprowadzonej w 2020 roku przez Pracownię Strategii i Projektów Społecznych Izabela Jurzyńska. Celami Programu było:

1. Zapobieganie powstawaniu problemów alkoholowych i zagrożeń społecznych w Mieście i Gminie Lidzbark
2. Ograniczenie populacji osób pijących ryzykownie i szkodliwie
3. Wdrażanie efektywnych programów profilaktycznych

Na działania związane z przeciwdziałaniem narkomani z budżetu Gminy Lidzbark w 2021 r. poniesiono wydatki w wysokości 4.000,00 zł, a na działania związane z przeciwdziałaniem alkoholizmowi 230.174,00 zł.

WIELOLETNI PROGRAM OSŁONOWY „POSILEK W SZKOLE I W DOMU” W ZAKRESIE DOŻYWIANIA DZIECI I MŁODZIEŻY NA LATA 2019-2023

W związku z ustanowieniem przez Radę Ministrów (Uchwała Nr 140 Rady Ministrów z dnia 15 października 2018 roku) wieloletniego programu wspierania finansowego gmin w zakresie dożywiania „Posilek w szkole i w domu” na lata 2019-2023, Rada Miejska w Lidzbarku Uchwałą nr V/39/18 z dnia 28 grudnia 2018r., ustanowiła wieloletni program osłonowy w zakresie dożywiania dzieci i młodzieży na lata 2019-2023. Celem programu jest ograniczenie zjawiska niedożywienia dzieci i młodzieży z rodzin o niskich dochodach lub znajdujących się w trudnej sytuacji.

Dokument ten jest elementem polityki społecznej w zakresie poprawy poziomu życia rodzin o niskich dochodach, poprawy stanu zdrowia dzieci i młodzieży oraz kształtowania właściwych nawyków żywieniowych. Program realizuje Miejski Ośrodek Pomocy Społecznej w Lidzbarku jako samorządowa jednostka pomocy społecznej we współpracy z innymi jednostkami.

Uchwałą Nr V/40/18 z dnia 28 grudnia 2018r. podwyższono kryterium dochodowe uprawniające do przyznania nieodpłatnie pomocy w zakresie dożywiania w formie świadczenia pieniężnego na zakup posiłku lub żywności dla osób objętych wieloletnim programem wspierania finansowego gmin w zakresie dożywiania „Posiłek w szkole i w domu” na lata 2019-2023.

Koszt realizacji całego programu w roku 2021 wyniósł 180.000,00 zł.

WIELOLETNI PROGRAM GOSPODAROWANIA MIESZKANIOWYM ZASOBEM GMINY LIDZBARK NA LATA 2019-2023

Dokument został przyjęty uchwałą Nr XI/109/19 Rady Miejskiej w Lidzbarku z dnia 19 września 2019 roku. Celem Programu jest zaspokajanie potrzeb mieszkaniowych najuboższych mieszkańców gminy, poprawa warunków zamieszkiwania najemców mieszkaniowego zasobu gminy, racjonalne gospodarowanie mieszkaniowym zasobem gminy oraz przyjęcie polityki remontowej nieruchomości przez doprowadzenie do wyrównania stanów technicznych budynków stanowiących mieszkaniowy zasób gminy.

Wieloletni program gospodarowania mieszkaniowym zasobem obejmuje m.in. analizę potrzeb oraz plan remontów i modernizacji, zasady polityki czynszowej oraz zarządzania lokalami i budynkami, a także działania mające na celu poprawę wykorzystania i racjonalizację gospodarowania mieszkaniowym zasobem gminy na lata 2019 - 2023.

Na 2019 r. zaplanowano następujące rodzaje prac remontowych w budynkach gminnych: murarskie, malarskie, termomodernizacyjne, dekarские, stolarskie oraz instalacje wodno-kanalizacyjne i centralnego ogrzewania. Źródłem finansowania gospodarki mieszkaniowej były przychody z tytułu najmu lokali mieszkalnych, z tytułu wynajmu lokali użytkowych, dofinansowanie przedsięwzięć inwestycyjnych z dochodów własnych Gminy, dotacje z budżetu Państwa lub innych środków np. unijnych, oraz inne środki (np. fundusz remontowy, kredyty, fundusze specjalnej, darowizny).

PROGRAM OPIEKI NAD ZWIERZĘTAMI BEZDOMNYMI ORAZ ZAPOBIEGANIA BEZDOMNOŚCI ZWIERZĄT NA TERENIE GMINY LIDZBARK W 2021 R.

Program opracowywany jest co roku, a jego celem jest zapobieganie bezdomności na terenie Gminy Lidzbark oraz opieka nad zwierzętami bezdomnymi. Dokument obowiązujący w 2021 r. został przyjęty Uchwałą XXXIII/296/21 Rady Miejskiej w Lidzbarku z dnia

28 maja 2021 roku w sprawie przyjęcia programu opieki nad zwierzętami bezdomnymi oraz zapobiegania bezdomności zwierząt na terenie Gminy Lidzbark w 2021 roku.

Jako zadania priorytetowe przyjęto:

1. ograniczanie populacji bezdomnych zwierząt,
2. zapewnienie opieki bezdomnym zwierzętom z terenu Gminy,
3. sprawowanie opieki nad kotami wolno żyjącymi, w tym ich dokarmianie,
4. poszukiwanie nowych właścicieli dla bezdomnych zwierząt,
5. odławianie bezdomnych zwierząt,
6. zapewnienie całodobowej opieki weterynaryjnej w przypadkach zdarzeń drogowych z udziałem zwierząt bezdomnych,
7. edukacja mieszkańców Gminy w zakresie opieki nad zwierzętami.

Ograniczenie populacji bezdomnych zwierząt realizowane było poprzez obligatoryjne przeprowadzanie zabiegów sterylizacji i kastracji zwierząt bezdomnych (z wyjątkiem zwierząt u których istniały przeciwwskazania do wykonywania tych zabiegów z uwagi na stan zdrowia i/lub wiek) oraz wydawanie karmicielom kotów wolno żyjących skierowania na zabiegi sterylizacji i kastracji tych zwierząt w zakładach leczniczych dla zwierząt.

Środki finansowe w ramach Programu przeznaczono na:

1. zapewnienie opieki w schronisku oraz miejscu czasowego przetrzymywania zwierząt,
2. zapewnienie miejsca dla zwierząt gospodarskich,
3. odławianie bezpańskich zwierząt z terenu Gminy,
4. sterylizację i kastrację bezpańskich psów i kotów wolno żyjących,
5. usypianie „ślepych miotów”,
6. opiekę weterynaryjną w przypadku zdarzeń drogowych oraz w przypadku zwierząt agresywnych,
7. zakup karmy dla kotów wolno żyjących,
8. zakup sprzętu dla przytuliska dla bezpańskich zwierząt w Lidzbarku.

PROGRAM OCHRONY ŚRODOWISKA DLA MIASTA I GMINY LIDZBARK NA LATA 2015-2018 Z PERSPEKTYWĄ NA LATA 2019-2022

Poza Strategią Rozwoju polityka ochrony środowiska w Gminie prowadzona jest głównie na podstawie Programu ochrony środowiska dla Miasta i Gminy Lidzbark na lata 2015-2018

z perspektywą na lata 2019-2022, który przyjęto uchwałą nr XII/115/15 Rady Miejskiej w Lidzbarku z dnia 26 listopada 2015 r.

Misją Programu ochrony środowiska dla Miasta i Gminy Lidzbark na lata 2015-2018 z perspektywą do roku 2022 jest: *Zrównoważony rozwój Miasta i Gminy Lidzbark przy zachowaniu i promocji środowiska naturalnego.*

Misja ta realizowana jest poprzez priorytety, w ramach których przyjęto przedsięwzięcia inwestycyjne oraz pozainwestycyjne zaprezentowane w tabeli poniżej

Tabela 52. Priorytety i przedsięwzięcia inwestycyjne/pozainwestycyjne przyjęte w Programie Ochrony Środowiska dla Miasta i Gminy Lidzbark na lata 2015-2018 z perspektywą na lata 2019-2022

Priorytet	Przedsięwzięcia inwestycyjne/ pozainwestycyjne
Budowa świadomości ekologicznej	<ol style="list-style-type: none"> 1. Podnoszenie skuteczności przestrzegania przepisów dotyczących ochrony środowiska 2. Wspieranie instytucji i organizacji pozarządowych zajmujących się ochroną środowiska 3. Zwiększenie świadomości ekologicznej mieszkańców gminy poprzez festiwale, święta, aukcje, festyny, happeningi, pokazy, olimpiady, targi, wystawy i dni otwarte w miejscach (instytucjach) związanych z ekologią, wycieczki, turystykę kwalifikowaną, ścieżki dydaktyczne i przyrodnicze, publikacje, strony internetowe 4. Propagowanie ekologicznego stylu produkcji i konsumpcji 5. Kształtowanie polityki informacyjnej mającej na celu rezygnację przez firmy i instytucje z konwencjonalnych źródeł energii 6. Mobilizowanie społeczeństwa do podejmowania działań proekologicznych 7. Edukacja ekologiczna dzieci i młodzieży w szkołach i przedszkolach 8. Wspieranie instytucji i organizacji pozarządowych zajmujących się ochroną środowiska
Rozbudowa systemu monitoringu na obiektach infrastruktury komunalnej	<ol style="list-style-type: none"> 9. Modernizacja stacji uzdatniania wody w gminie - Jeleń
Ochrona ekologiczna regionu	<ol style="list-style-type: none"> 10. Troska o gatunki chronione zgodnie z Planem Urządzenia Lasu dla Nadleśnictwa Lidzbark (obręb: Kostkowo, Lidzbark, Konopaty) sporządzonym na okres od 1 stycznia 2009 r. do 31 grudnia 2018 r.
Rozwój infrastruktury ochrony środowiska	<ol style="list-style-type: none"> 11. Zachowanie w planach zagospodarowania przestrzennego odpowiednich odległości od ciągów komunikacyjnych 12. Eliminacja z ruchu pojazdów szczególnie uciążliwych 13. Wnikliwa kontrola pojazdów pod kątem emisji hałasu
Racjonalne gospodarowanie WODŚ, energią i materiałami	<ol style="list-style-type: none"> 14. Ograniczenie zużycia wody z ujęć podziemnych 15. Właściwe utrzymanie wód i urządzeń wodnych 16. Intensyfikacja stosowania zamkniętych obiegów wody 17. Zmniejszenie zużycia energii poprzez wprowadzenie indywidualnych liczników energii elektrycznej, wody, ciepła 18. Zapobieganie i ograniczanie powstawania odpadów u źródła, a także zmniejszenie ich negatywnego oddziaływania na środowisko 19. Zmniejszenie oddziaływania rolnictwa na środowisko poprzez rozpropagowanie i stosowanie Kodeksu Dobrej Praktyki Rolniczej
Rozbudowa Miasta i Gminy Lidzbark	<ol style="list-style-type: none"> 20. Rozbudowa sieci wodociągowej 21. Budowa sieci wodociągowej Zieluń - Nowy Zieluń - Glinki 22. Budowa wodociągu Jamielnik – Bełk - Kolonia 23. Spinka wodociągowa Okopowa - Topolowa 24. Rozbudowa sieci kanalizacji sanitarnej oraz budowa przydomowych oczyszczalni ścieków, tam gdzie budowa kanalizacji jest technicznie lub ekonomicznie nieuzasadniona 25. Rozbudowa sieci kanalizacyjnej Jeleń, Wąpiersk, Słup, Jamielnik 26. Budowa kanalizacji ul. Chopina i ul. Polnej 27. Targowisko – utwardzenie części sprzedażowej, parking, budynek zaplecza, przebudowa dworca autobusowego, wykorzystanie części jako

Priorytet	Przedsięwzięcia inwestycyjne/ pozainwestycyjne
	skateparku 28. Promenada nad Rzeką Wel – utwardzenie ścieżek, nowa część rekreacyjna miasta 29. Utworzenie centrum monitoringu miasta i rozbudowa sieci monitoringu 30. Utworzenie mariny kajakowej – portowa część Lidzbarka 31. Budowa ścieżek rowerowych
Redukcja Niskiej Emisji	32. Plan Gospodarki Niskoemisyjnej 33. Termomodernizacja budynków gminnych 34. Budowa farmy fotowoltaicznej 35. Modernizacja oświetlenia w mieście i gminie 36. Przebudowa dróg i chodników głównie: Wąpiersk – Kiełpiny, Kiełpiny – Rynek, Kiełpiny – Grądy 37. Przebudowa ulic: Cichej, Podzamcze, Jarzębinowej, Przemysłowej, Targowej, Tartacznej 38. Budowa południowo-wschodniej obwodnicy Lidzbarka 39. Poprawa nawierzchni dróg 40. Zrównoważone użytkowanie wód w zlewni rzeki Wel 41. Rozbudowa bazy edukacyjnej WPK 42. Biologiczne udrażnianie rzeki Wel

PLAN GOSPODARKI NISKOEMISYJNEJ DLA GMINY LIDZBARK NA LATA 2015-2020 Z PERSPEKTYWĄ ROKU 2022

Uchwałą nr XXI/187/16 Rady Miejskiej w Lidzbarku z dnia 13 września 2016 roku przyjęto do realizacji Plan Gospodarki Niskoemisyjnej dla Gminy Lidzbark na lata 2015-2020 z perspektywą roku 2022. Celem Planu jest ograniczenie emisji gazów cieplarnianych, zwiększenie udziału energii pochodzącej ze źródeł odnawialnych, redukcja emisji pyłowych zanieczyszczeń powietrza oraz redukcja zużycia energii finalnej, co ma przełożyć się na poprawę jakości powietrza. W ramach 4 celów strategicznych uwzględniono cele szczegółowe odnoszące się do działań, jakie przewidziano do realizacji.

Tabela 53. Cele szczegółowe i strategiczne Planu Gospodarki Niskoemisyjnej dla Gminy Lidzbark na lata 2015-2020 z perspektywą do roku 2022

Cel strategiczny	Cele Szczegółowe
Redukcja emisji gazów cieplarnianych o 5% do roku 2020 w stosunku do roku bazowego (2013)	1. Ograniczenie i racjonalizacja zużycia energii elektrycznej 2. Ograniczenie zużycia paliw stałych, w tym węgla do celów grzewczych w mieszkalnictwie
Zwiększenie udziału energii pochodzącej ze źródeł odnawialnych do 45% w roku 2020	1. Promocja OZE w środowisku lokalnym 2. Wsparcie organizacyjne i formalne instytucji i osób zainteresowanych wykorzystaniem OZE
Redukcja zużycia energii finalnej o 5% w roku 2020 w stosunku do roku bazowego (2013)	1. Głęboka termomodernizacja obiektów publicznych i prywatnych z wykorzystaniem OZE do produkcji energii i ciepła 2. Zrównoważony i energooszczędny transport w gminie 3. Modernizacja na energooszczędne oświetlenia ulicznego i oświetlenia obiektów publicznych 4. Kampanie społeczne informacyjno-promocyjne na temat zachowań konsumenckich użytkowników energii 5. Przyjęcie przez gminę roli lidera we wdrażaniu energooszczędnych i ograniczających emisję projektów w sferze publicznej
Redukcja emisji pyłowych zanieczyszczeń powietrza o 5% do roku 2020 w stosunku do roku bazowego (2013)	-

PROGRAM USUWANIA WYROBÓW ZAWIERAJĄCYCH AZBEST NA TERENIE MIASTA I GMINY LIDZBARK NA LATA 2009-2032

Program został przyjęty uchwałą nr XXXI/237/09 Rady Miejskiej w Lidzbarku z dnia 30 czerwca 2009 r. i zaktualizowany na podstawie uchwały Rady Miejskiej w Lidzbarku Nr XVII/152/20 z dnia 15 marca 2020 r. w sprawie przyjęcia programu usuwania wyrobów zawierających azbest z terenu Miasta i Gminy Lidzbark pn. „Program usuwania wyrobów zawierających azbest z terenu Miasta i Gminy Lidzbark na lata 2019 -2032”.

Mając na celu poprawę stanu środowiska naturalnego poprzez ograniczenie ilości odprowadzonych nieoczyszczonych ścieków socjalnobytowych bezpośrednio do gruntu lub wód, a w efekcie przerwanie procesu ich degradacji oraz stworzenie alternatywy dla zagospodarowania ścieków na obszarach, dla których budowa kanalizacji sanitarnej sieciowej jest niemożliwa lub ekonomicznie nieuzasadniona, w szczególności na obszarach zabudowy rozproszonej w dniu 4 lipca 2019 r. Rada Miejska w Lidzbarku podjęła Uchwałę Nr X/91/19 w sprawie określenia zasad udzielania oraz rozliczania dotacji celowej z budżetu Gminy Lidzbark na dofinansowanie budowy przydomowych oczyszczalni ścieków. Uchwała weszła w życie w dniu 3 sierpnia 2019 r.

W roku 2021, w wyniku naboru, złożonych zostało 5 wniosków. Czterech wnioskodawców przystąpiło do podpisania umów.

Łączna kwota udzielonych dotacji wyniosła 15 749,44 zł

WIELOLETNI PLAN ROZWOJU I MODERNIZACJI URZĄDZEŃ WODOCIĄGOWYCH I KANALIZACYJNYCH NA TERENIE GMINY LIDZBARK W LATACH 2020 -2021

Uchwałą Nr XVI/156/20 Rady Miejskiej w Lidzbarku z dnia 15 stycznia 2020 roku przyjęto wieloletni planu rozwoju i modernizacji urządzeń wodociągowych i kanalizacyjnych na terenie Gminy Lidzbark w latach 2020-2021, który zmieniono Uchwałą Nr XXVIII/240/20 z dnia 28 grudnia 2020 roku, którego celem jest zaplanowanie działań w zakresie rozbudowy systemu wodno-kanalizacyjnego na terenie Gminy Lidzbark zarządzanego przez Przedsiębiorstwo Gospodarki Komunalnej Spółka z o.o. w Lidzbarku oraz bieżące utrzymanie i konserwacja infrastruktury technicznej.

Podsumowanie

Dziękuję za zapoznanie się z raportem o stanie Gminy Lidzbark za rok 2021. Mam nadzieję, że opracowany dokument w przejrzysty i przyjazny sposób przekazał najważniejsze informacje związane z funkcjonowaniem naszej gminy. Miejsca, które razem tworzymy, budujemy i rozwijamy.

Miniony rok był bardzo pracowitym czasem dla samorządu. Efektem tej pracy jest duża ilość zrealizowanych inwestycji, wydarzeń sportowych i kulturalnych, rozbudowa bazy sportowej, coraz ciekawsza oferta inwestycyjna, duża liczba projektów społecznych, a także wysokość przyznanych dofinansowań w ramach realizacji inwestycji z funduszy zewnętrznych. Możemy pochwalić się wyższymi dochodami budżetowymi niż zakładane w planie rocznym, niższym deficytem budżetowym od planowanego oraz historycznie wysoką kwotą dofinansowania zadań realizowanych przez podmioty pożytku publicznego.

Rok 2021 okazał się rokiem obfitym w przeznaczanie środków na poprawę stanu infrastruktury drogowej. Poza dużymi inwestycjami systematycznie prowadzone były remonty nawierzchni dróg i chodników, jak i realizowane zadania z zakresu poprawy estetyki poprzez budowę i remonty świetlic wiejskich.

Gmina Lidzbark w 2021 roku pozyskała prawie 14 mln zł. środków zewnętrznych na realizację wielu zadań – tak milionowych inwestycji, jak i mniejszych, a równie ważnych projektów społecznych. Dzięki pozyskanym środkom zakończyliśmy ważną dla młodszych mieszkańców inwestycję jaką była budowa skateparku i pumtruck'a, a także utworzenie trefy rekreacyjnej na lidzbarskim targowisku, a także otwarcie jedynej takiej w Polsce kawiarenki Cittaslow nad Małym Jeziorkiem.

W minionym roku udało nam się zrealizować wiele zadań. Przystąpiliśmy do Społecznej Inicjatywy Mieszkaniowej „KZN-Północ”, dzięki czemu już wkrótce powstaną na terenie mieszkania bezczynszowe dla najbardziej potrzebujących mieszkańców. Pozyskaliśmy także blisko pół miliona złotych z programu Polski Ład.

W 2021 r. wykonaliśmy kolejne zadania w ramach funduszu sołeckiego i budżetu obywatelskiego, co stanowi zachętę dla mieszkańców do włączania się w życie gminy i tworzenia społeczeństwa obywatelskiego. We wsiach zagospodarowywane zostały m.in. miejsca, które wcześniej były zaniedbane, powstały miejsca do ćwiczeń na świeżym powietrzu, zmodernizowano świetlice. W tym również roku po raz piąty mieszkańcy mogli aktywnie wpłynąć na rozwój i poprawę atrakcyjności Lidzbarka poprzez włączenie się w V edycję Lidzbarskiego Budżetu Obywatelskiego 2021. Spośród 2 zakwalifikowanych do głosowania wniosków w ramach Lidzbarskiego Budżetu

Obywatelskiego 2021 wybrano urządzenie „Parku na Skarpie” w stylu łąki kwiatowo – ziołowej na ul. Brzozowej.

Dziękuję mieszkańcom gminy Lidzbark, a w szczególności radnym i sołtysom, za pomyślną współpracę i pomysły, z których część została już zrealizowana, a kolejne oczekują na realizację w przyszłych budżetach. Słowa podziękowania należą się również zespołowi pracowników z Urzędu Miasta i Gminy w Lidzbarku, którzy z wielkim zaangażowaniem i profesjonalizmem wykonują swoje obowiązki.

Spis tabel

Tabela 1. Liczba ludności na terenie Gminy Lidzbark w latach 2020-2021	13
Tabela 2. Przyrost naturalny na terenie Gminy Lidzbark w latach 2020-2021	13
Tabela 3. Sytuacja migracyjna Gminy Lidzbark w latach 2020-2021	13
Tabela 4. Plan i wykonanie dochodów budżetowych Gminy Lidzbark w 2021 r.	14
Tabela 5. Dochody Gminy Lidzbark w 2021 r wg. źródeł ich pochodzenia	15
Tabela 6. Wykonanie dochodów budżetowych Gminy Lidzbark za 2021 r.	16
Tabela 7. Środki uzyskane w ramach programów finansowanych z udziałem środków europejskich	17
Tabela 8. Plan i wykonanie wydatków budżetowych Gminy Lidzbark w 2021 r.	18
Tabela 9. Realizacja wydatków Gminy Lidzbark w 2021 r.	19
Tabela 10. Wykonanie wydatków za 2021 rok według poszczególnych działów	19
Tabela 11. Wykonanie wydatków realizowanych z udziałem środków europejskich.....	20
Tabela 12. Wydatki w ramach funduszu sołeckiego w 2021 r.....	21
Tabela 13. Nadwyżka operacyjna Gminy Lidzbark za lata 2019-2021.....	22
Tabela 14. Wydatki majątkowe za lata 2018-2021	23
Tabela 15. Dług Gminy Lidzbark w latach 2018 – 2021.....	23
Tabela 16. Stopień zaawansowania realizacji programów wieloletnich	25
Tabela 17. Realizacja zadań inwestycyjnych w 2021 r.....	27
Tabela 18. Realizacja funduszu sołeckiego w 2021 r. w podziale na sołectwa	37
Tabela 19. Realizacja uchwał podjętych przez Radę Miejską w 2021 roku.....	43
Tabela 20. Liczba rodzin i liczba osób w rodzinach korzystających z pomocy społecznej.....	55
Tabela 21. Kwota świadczeń pieniężnych.....	55
Tabela 22. Powody udzielenia pomocy i wsparcia.....	55
Tabela 23. Średnia liczba uczestników na poszczególnych zajęciach/terapiach ŚDS w 2021 r.	58
Tabela 24. Kategorie przestępstw odnotowanych na terenie Gminy Lidzbark w latach 2020-2021	60
Tabela 25. Stopień wykrywalności przestępstw na terenie Gminy Lidzbark w latach 2020-2021	60
Tabela 26. Skutki zdarzeń drogowych na terenie Gminy Lidzbark w latach 2020-2021	61
Tabela 27. Interwencje Policji i liczba Niebieskich Kart na terenie Gminy Lidzbark w latach 2020-2021	61
Tabela 28. Sprawcy przemocy na terenie Gminy Lidzbark w latach 2020-2021	62
Tabela 29. Sprzęt zakupiony dla jednostek OSP w Gminie Lidzbark w 2021 roku	64
Tabela 30. Liczba uczniów w placówkach oświatowych prowadzonych przez Gminę Lidzbark w latach szkolnych 2019/2020, 2020/2021 i 2021/2022 wg stanu na koniec września w latach 2019, 2020 i 2021	68
Tabela 31. Liczba zatrudnionych nauczycieli w placówkach oświatowych prowadzonych przez Gminę Lidzbark w latach szkolnych 2019/2020, 2020/2021 i 2021/2022 wg stanu na koniec września w latach 2019, 2020 i 2021.....	69
Tabela 32. Liczba pozostałych pracowników w placówkach oświatowych prowadzonych przez Gminę Lidzbark w latach szkolnych 2019/2020, 2020/2021 i 2021/2022 wg stanu na koniec września w latach 2019, 2020 i 2021.....	70
Tabela 33. Liczba uczniów w placówkach oświatowych prowadzonych przez inne podmioty niż Gmina Lidzbark w latach szkolnych 2019/2020, 2020/2021 i 2021/2022 wg stanu na koniec września w latach 2019, 2020 i 2021.....	71
Tabela 34. Liczba zatrudnionych nauczycieli w placówkach oświatowych prowadzonych przez inne podmioty niż Gmina Lidzbark w latach szkolnych 2019/2020, 2020/2021 i 2021/2022 wg stanu na koniec września w latach 2019, 2020 i 2021.....	72
Tabela 35. Liczba pozostałych pracowników w placówkach oświatowych prowadzonych przez inne podmioty niż Gmina Lidzbark w latach szkolnych 2019/2020, 2020/2021 i 2021/2022 wg stanu na koniec września w latach 2019, 2020 i 2021.....	73
Tabela 36. Wyniki egzaminu ósmoklasisty na terenie Gminy Lidzbark w 2021 r.....	74

Tabela 37. Prace remontowe wykonane w 2021 r. w budynkach szkół i placówek prowadzonych przez Gminę Lidzbark	76
Tabela 38. Liczba uczniów nagrodzonych uczniów szkół podstawowych, dla których organem prowadzącym jest Gmina Lidzbark	77
Tabela 39. Koszt wypłaconych nagród	77
Tabela 40. Drogi gminne utwardzone w latach 2020 - 2021.....	83
Tabela 41. Ilość odebranych odpadów komunalnych w 2021 r. *	84
Tabela 42. Ilość zebranych odpadów komunalnych w 2021 r.	85
Tabela 43. Obowiązujące na terenie Gminy Lidzbark miejscowe plany zagospodarowania przestrzennego	87
Tabela 44. Obowiązujące na terenie Gminy Lidzbark uchwały w sprawie przystąpienia do sporządzenia miejscowych planów zagospodarowania przestrzennego	90
Tabela 45. Liczba decyzji o warunkach zabudowy i zagospodarowania terenu wydanych	90
Tabela 46. Pomniki przyrody na terenie Gminy Lidzbark	92
Tabela 47. Zadania organizacji na które udzielono dotacji	103
Tabela 48. Cele strategiczne wyznaczone w Strategii Rozwoju Społeczno-Gospodarczego Gminy Lidzbark na lata 2015-2022	110
Tabela 49. Cele obszarowe, operacyjne i kierunki działań wyznaczone w Lokalnym Programie Rewitalizacji Gminy Lidzbark na lata 2016 - 2022	114
Tabela 50. Cele strategiczne wyznaczone w Strategii Rozwiązywania Problemów Społecznych dla Miasta i Gminy Lidzbark na lata 2016-2023.....	116
Tabela 51. Cele szczegółowe wyznaczone w Programie Przeciwdziałania Przemocy w Rodzinie i Ochrony Ofiar Przemocy w Rodzinie na lata 2017-2021	118
Tabela 52. Priorytety i przedsięwzięcia inwestycyjne/pozainwestycyjne przyjęte w Programie Ochrony Środowiska dla Miasta i Gminy Lidzbark na lata 2015-2018 z perspektywą na lata 2019-2022	122
Tabela 53. Cele szczegółowe i strategiczne Planu Gospodarki Niskoemisyjnej dla Gminy Lidzbark na lata 2015-2020 z perspektywą do roku 2022.....	123

Spis rysunków

Rysunek 1. Położenie Gminy Lidzbark na tle powiatu działdowskiego i województwa warmińsko-mazurskiego	4
Rysunek 2. Schemat organizacyjny Urzędu Miasta i Gminy w Lidzbarku	9

Spis wykresów

Wykres 1. Stosunek wydatków majątkowych do wydatków ogółem w latach 2018-2021.....	22
Wykres 2. Stosunek długu Gminy Lidzbark do wykonanych dochodów budżetowych w latach 2018-2021.....	23