

---

# Raport o stanie Gminy Lidzbark za rok 2020

---

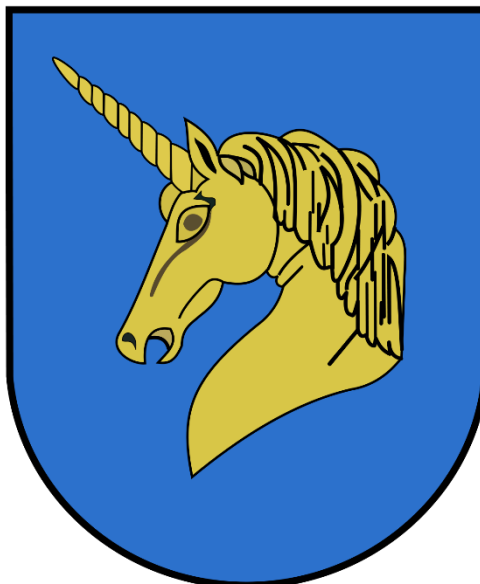

**GMINA LIDZBARK**  
**POWIAT DZIAŁDOWSKI**  
**WOJEWÓDZTWO WARMIŃSKO-MAZURSKIE**

---

## Spis treści

Wstęp.....	3
<b>1. Ogólna charakterystyka Gminy.....</b>	<b>4</b>
<b>1.1. Położenie administracyjne Gminy .....</b>	<b>4</b>
<b>1.2. Władze i struktura organizacyjna Urzędu Miasta i Gminy Lidzbark .....</b>	<b>7</b>
<b>1.3. Młodzieżowa Rada Miejska.....</b>	<b>12</b>
<b>1.4. Jednostki organizacyjne Gminy.....</b>	<b>12</b>
<b>2. Sytuacja demograficzna w Gminie w 2020 r.....</b>	<b>14</b>
<b>3. Sytuacja finansowa Gminy w 2020 r. ....</b>	<b>15</b>
4. Realizacja programów wieloletnich, zadań inwestycyjnych oraz funduszu sołectkiego i budżetu obywatelskiego.....	26
5. Budżet obywatelski .....	38
6. Wykonanie uchwał.....	38
7. Sytuacja społeczna i poziom bezpieczeństwa publicznego w Gminie w 2020 r.....	49
<b>8. Oświata.....</b>	<b>66</b>
<b>9. Kultura, sport i rekreacja.....</b>	<b>75</b>
<b>10. Wyposażenie w infrastrukturę techniczną, gospodarka odpadami, mienie komunalne i ład przestrzenny.....</b>	<b>80</b>
<b>11. Ochrona środowiska naturalnego.....</b>	<b>90</b>
12. Współpraca z organizacjami pozarządowymi .....	95
<b>13. Realizacja lokalnych polityk, programów i strategii.....</b>	<b>105</b>
<b>Podsumowanie.....</b>	<b>123</b>
Spis tabel .....	124
Spis rysunków .....	126
Spis wykresów.....	127

## Wstęp

Szanowni Państwo,

Przedstawiam Państwu Raport o Stanie Gminy Lidzbark za 2020 r., przygotowany zgodnie z art. 28aa ustawy z dnia 8 marca 1990 r. o samorządzie gminnym. Co do zasady przepisy zobowiązują Burmistrza, by w terminie do 31 maja, przedstawił Radzie Miejskiej sprawozdanie ze swojej działalności za rok ubiegły. Raport podsumowuje działalność samorządu gminnego za rok poprzedni. W jednym dokumencie przedstawiono cele, efekty i rezultaty działań Urzędu Miasta i Gminy w Lidzbarku, jednostek organizacyjnych w Lidzbarku. Zgodnie z wymaganiami ustawy o samorządzie gminnym, raport obejmuje przede wszystkim realizację polityk, programów, strategii, uchwał Rady Miejskiej w Lidzbarku i budżetu obywatelskiego za rok 2020. Podstawą opracowania raportu są dokumenty sporządzone przez jednostki organizacyjne gminy, pracowników urzędu, a także inne instytucje prowadzące swoją działalność na terenie Gminy Lidzbark. Jestem przekonany, że informacje zawarte w raporcie posłużą mieszkańcom Gminy Lidzbark do zwiększenia wiedzy na temat funkcjonowania samorządu i staną się podstawą do prowadzenia dialogu na temat przyszłości naszego miasta i gminy. Coroczne publikowanie raportu daje możliwość ukazania w jednym dokumencie pełnego spektrum działań podejmowanych na rzecz rozwoju naszej Gminy, zobrazowania ich skali oraz stopnia zaawansowania ich realizacji. Mam nadzieję, że przedstawiony Raport pozwoli Państwu uzyskać możliwie pełny obraz rozwoju Gminy

i stanie się podstawą do jeszcze większej konsolidacji naszych wspólnych działań i dążeń na rzecz budowy silnej, dostatniej i samorządnej przyszłości naszej społeczności.

*Burmistrz Lidzbarka*

*Maciej Sitarek*

# 1. Ogólna charakterystyka Gminy

## 1.1. Położenie administracyjne Gminy

Gmina Lidzbark leży w powiecie działdowskim, w województwie warmińsko-mazurskim. Składa się z następujących jednostek pomocniczych:

- Sołectw: Adamowo, Bełk, Bryńsk, Cibórz, Ciechanówko, Jamielnik, Jeleń, Kiełpiny, Klonowo, Koty, Marszewnica, Miłostajki, Nick, Nowe Dłutowo, Nowy Dwór, Nowy Zieluń, Słup, Stare Dłutowo, Tarczyny, Wawrowo, Wąpiersk, Wlewk, Zalesie, Zdrojek,

Rysunek 1. Mapa Gminy Lidzbark wraz z rozmieszczeniem przynależących do niej sołectw

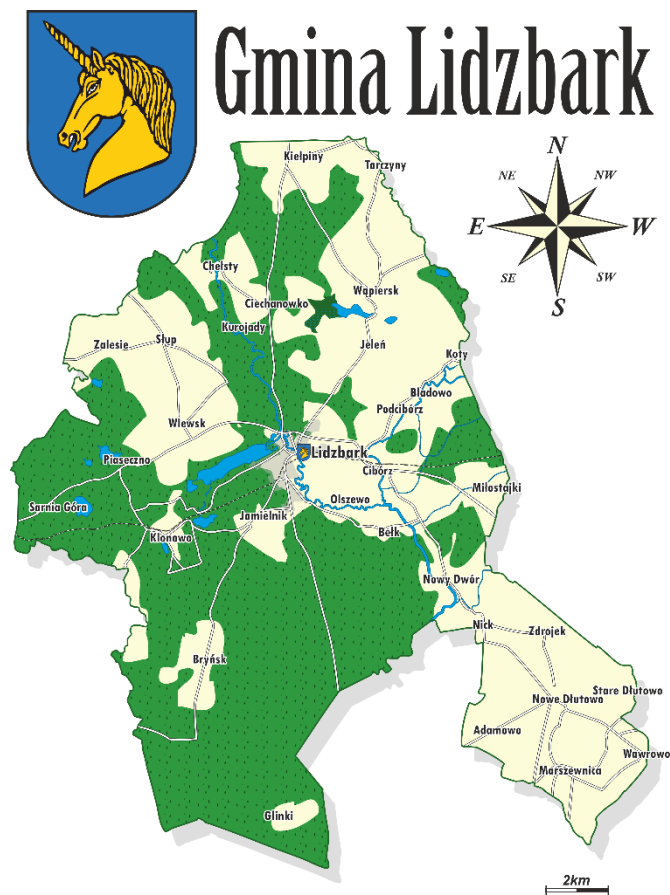

Źródło: Opracowanie własne

— Osiedli: Nr 1, Nr 2, Skarpa, Nr 4.

Rysunek 2. Mapa Lidzbarka z podziałem na osiedla

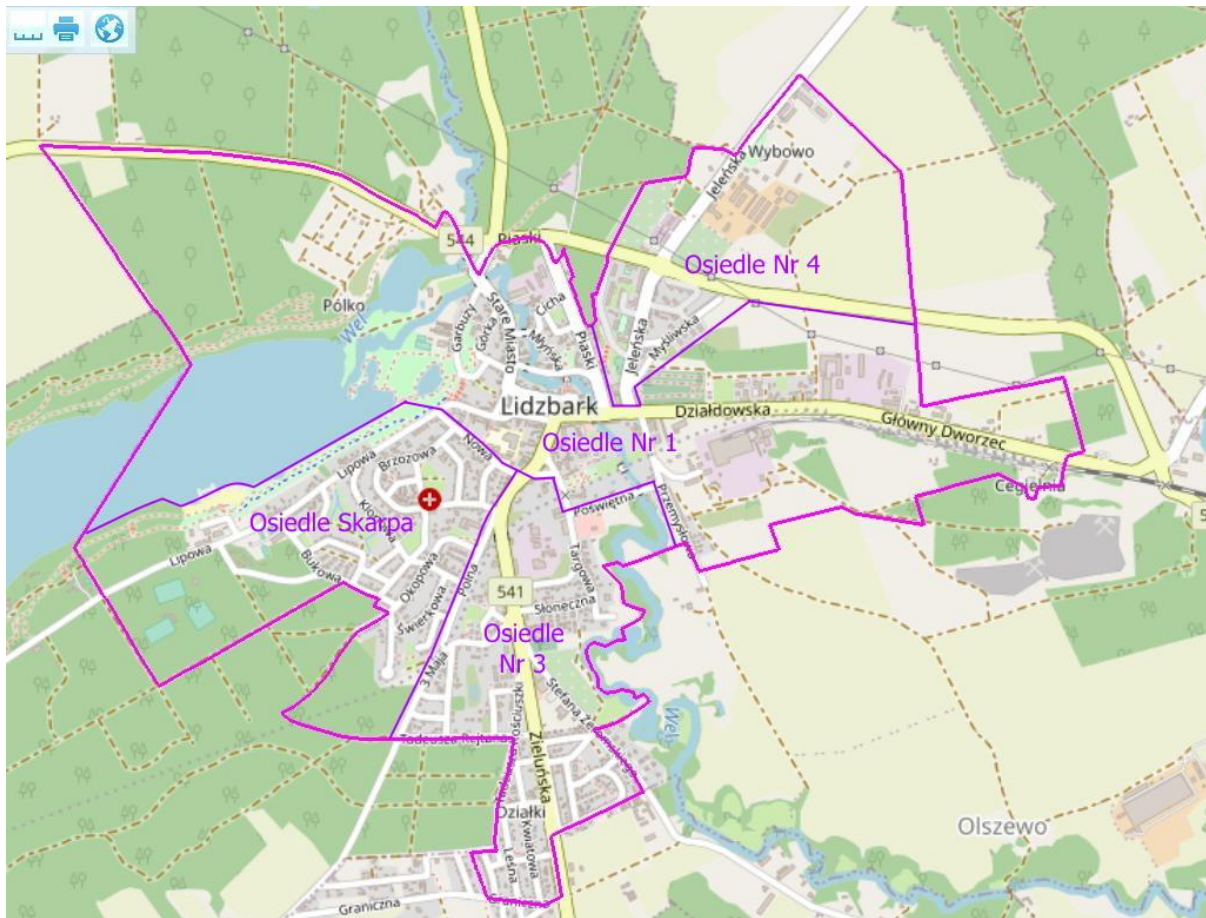

Rysunek 3. Położenie Gminy Lidzbark na tle powiatu działdowskiego i województwa warmińsko-mazurskiego

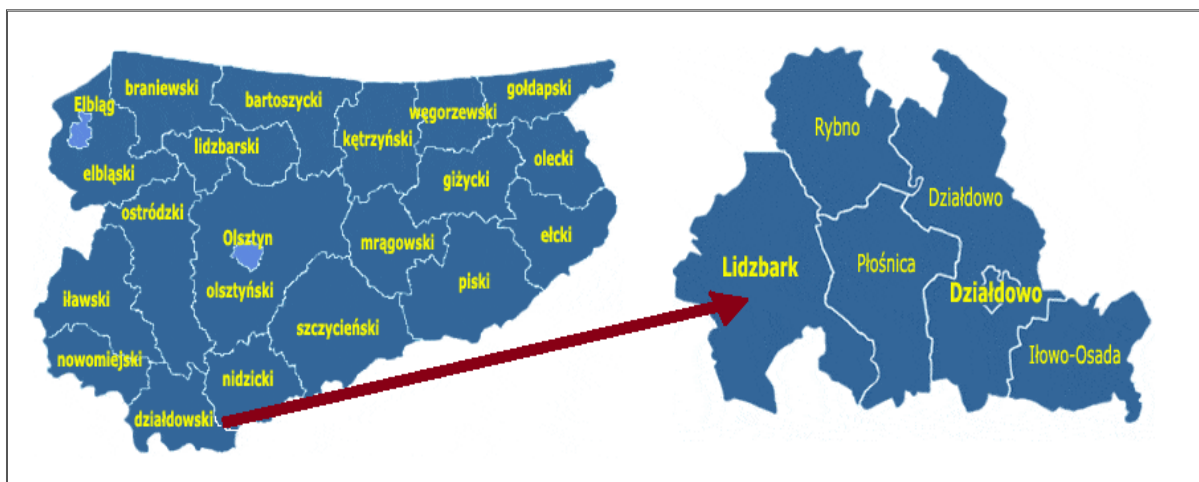

Źródło: <http://www.gminy.pl>

Według Ewidencji Gruntów i Budynków prowadzonej przez Starostę Działdowskiego powierzchnia Gminy wynosi 25 488 ha (254,88 km<sup>2</sup>), w tym: miasto 568 ha, gmina 24 920 ha.

Siedzibą organów Gminy jest Miasto Lidzbark.

Gmina Lidzbark należy do Polskiej Krajowej Sieci Cittaslow i Międzynarodowego Stowarzyszenia Miast Cittaslow. Miasta i Gminy należące do tej sieci przyjmują wspólne cele dla polepszenia jakości życia mieszkańców i przybliżania kultury dobrego życia. Przede wszystkim stawiają na działania prospołeczne i prośrodowiskowe, dbają o zachowanie niepowtarzalnego charakteru każdego z miast poprzez odnowę zabytków oraz pielęgnowanie lokalnej wytwórczości i kuchni. Charakterystyczną cechą miast Cittaslow jest również rozwijanie tradycji gościnności. Idee Cittaslow zakładają również wykorzystywanie nowoczesnych technologii i nowatorskich sposobów organizacji miasta, tak aby spokojne tempo życia nie stało w sprzeczności z ciągłym i przemyślanym rozwojem.

Do międzynarodowego stowarzyszenia mogą należeć miasta liczące mniej niż 50 tys. mieszkańców, które zobowiązały się realizować jego cele, czyli wszechstronnie pracować nad poprawą jakości życia ich mieszkańców. Obecnie w sieci, poza licznymi miastami z Warmii i Mazur, są również ośrodki z innych regionów Polski.

**Rysunek 4. Rozmieszczenie miast sieci miast Cittaslow na tle województwa warmińsko – mazurskiego i całego kraju**



Źródło: <https://cittaslowpolska.pl>

Na obszarze Gminy funkcjonuje również Lokalna Grupa Działania „Stowarzyszenie Społecznej Samopomocy”. Misją stowarzyszenia jest działanie na rzecz rozwoju i promocji Obszaru Nadwkrzańskiego, współpraca z innymi organizacjami zajmującymi się problematyką społeczną oraz rozwój i promocja gmin wchodzących w skład LGD, wspieranie działalności urzędów pracy i innych instytucji rynku pracy.

Gmina Lidzbark należy także do Ekologicznego Związku Gmin „Działdowszczyzna”, który zajmuje się gospodarowaniem odpadów komunalnych na terenie Gminy. Głównymi celami Związku są:

- integracja gmin na rzecz ochrony środowiska, rozwoju ekologicznego i edukacji ekologicznej społeczeństwa oraz gospodarki wodnej, rekreacji i turystyki
- wspomaganie realizacji zadań własnych gmin w zakresie ochrony środowiska, przyrody, gospodarki komunalnej i wodnej oraz rekreacji i turystyki przez prowadzenie wspólnej działalności dotyczącej budowy i eksploatacji obiektów, służących składowaniu i utylizacji odpadów komunalnych oraz organizacji systemu selektywnej zbiórki odpadów, a także ochrony przed degradacją wód obszaru zlewni rzek Wel, Drwęca i Wkra.

## **1.2. Władze i struktura organizacyjna Urzędu Miasta i Gminy Lidzbark**

Urząd Miasta i Gminy Lidzbark stanowi jednostkę budżetową Gminy, przy pomocy której Burmistrz realizuje gminne zadania publiczne, zadania z zakresu administracji rządowej wynikające z ustaw oraz porozumień zawartych z innymi jednostkami administracji publicznej, a także umów z innymi podmiotami. Urząd zapewnia pomoc organom Gminy w wykonywaniu ich zadań i kompetencji.

Zarządzeniem Nr 90/20 Burmistrza Lidzbarka z dnia 29 września 2020 r. w sprawie zmiany Regulaminu Organizacyjnego Urzędu Miasta i Gminy w Lidzbarku wprowadzono zmiany do „Schematu organizacyjnego Urzędu Miasta i Gminy Lidzbark”, stanowiącego Załącznik Nr 1 do Zarządzenia Nr 6/14 Burmistrza Lidzbarka z dnia 31 grudnia 2014 roku w sprawie Regulaminu Organizacyjnego Urzędu Miasta i Gminy Lidzbark.

Kierownictwo Urzędu stanowią Burmistrz Lidzbarka, Zastępca Burmistrza, Sekretarz Miasta i Gminy oraz Skarbnik Miasta i Gminy. W skład Urzędu Miasta i Gminy Lidzbark wchodzi następujące wydziały i stanowiska:

### **1. Wydział Organizacyjny – 16 etatów**

- a) Naczelnik Wydziału – 1 etat
- b) Z-ca Naczelnika wydziału – 1 etat
- c) Stanowisko ds. obsługi Rady – 1 etat
- d) Stanowisko ds. kadr i obrotu gospodarczego – 1 etat
- e) Stanowisko ds. obrotu gospodarczego – 1 etat
- f) Stanowisko ds. kancelaryjnych – 1 etat
- g) Stanowisko ds. informatyki i ochrony danych osobowych – 1 etat
- h) Stanowisko ds. archiwum zakładowego – 1 etat
- i) Stanowisko ds. turystyki – 1 etat
- j) Stanowisko ds. promocji – 2 etaty
- k) Stanowisko ds. organizacji pozarządowych – 1 etat
- l) Sprzątaczkę – 2 etaty
- m) Konserwator – goniec – 2 etaty

### **2. Wydział Spraw Obywatelskich – 6,875 etatów**

- a) Naczelnik Wydziału – 1 etatu
- b) Z-ca naczelnika wydziału – 0,875
- c) Stanowisko ds. ewidencji ludności – 1 etat
- d) Stanowisko ds. zarządzania kryzysowego i obrony cywilnej, spraw wojskowych, kierowca – 1 etat
- e) Stanowisko ds. informacji niejawnych, spraw przeciwpożarowych i koordynator służby zdrowia – 1 etat
- f) Stanowisko ds. koordynator monitoringu – 1 etat
- g) Stanowisko ds. monitoringu – 1 etat

### **3. Wydział Finansowy – 9 etatów**

- a) Stanowisko ds. finansowych – wymiaru podatków i opłat – 2 etaty
- b) Stanowisko ds. finansowych – płac – 1 etat



- c) Stanowisko ds. finansowo – księgowych – 1 etat
- d) Stanowisko ds. wymiaru i egzekucji podatków i opłat – 1 etat
- e) Stanowisko ds. finansowo – księgowych – 2 etaty
- f) Stanowisko ds. finansowych – kasjer – 1 etat
- g) Stanowisko ds. finansowych – rozliczeń podatku VAT – 1 etat

#### **4. Wydział Geodezji i Ochrony Środowiska – 6 etatów**

- a) Naczelnik Wydziału – 1 etat
- b) Z-ca Naczelnika wydziału – 1 etat
- c) Stanowisko ds. gospodarki gruntami i wspólnot mieszkaniowych – 1 etat
- d) Stanowisko ds. zarządzania mieniem komunalnym – 1 etat
- e) Stanowisko ds. gospodarki nieruchomościami – 1 etat
- f) Stanowisko ds. ochrony środowiska – 1 etat

#### **5. Wydział Inwestycji, Budownictwa i Gospodarki Komunalnej – 13 etatów**

- a) Naczelnik Wydziału – 1 etat
- b) Zastępca Naczelnika wydziału – 1 etat
- c) Stanowisko ds. koordynacji inwestycji, remontów oraz dróg – 1 etat
- d) Stanowisko ds. zamówień publicznych – 1 etat
- e) Stanowisko ds. zagospodarowania przestrzennego – 1 etat
- f) Stanowisko ds. koordynacji inwestycji, remontów i gospodarki komunalnej – 1 etat
- g) Stanowisko ds. gospodarki komunalnej – 1 etat
- h) Stanowisko ds. funduszu sołeckiego – 1 etat
- i) Stanowisko ds. pozyskiwania środków z funduszy strukturalnych i krajowych – 1 etat
- j) Konserwator – murarz – 1 etat
- k) robotnik gospodarczy – 1 etat
- l) robotnik budowlany – 2 etaty

#### **6. Straż Miejska – 2 etaty**

a) Komendant Straży Miejskiej – 1 etat

b) Strażnik straży miejskiej – 1 etat

**7. Urząd Stanu Cywilnego – 1,125 etatu**

a) Kierownik Urzędu Stanu Cywilnego – 1 etat

b) Zastępca Kierownika Urzędu Stanu Cywilnego – 0,125 etatu

**8. Samodzielne stanowisko – BHP – 0,125 etatu**

**9. Pełnomocnik ds. informacji niejawnych – 1 etat (umowa zlecenie)**

**10. Radca Prawny – 1 etat (umowa zlecenie)**

Siedzibą Urzędu Miasta i Gminy jest Miasto Lidzbark, ul. Sądowa 21.

Na rysunku poniżej przedstawiono aktualny schemat organizacyjny Urzędu Miasta i Gminy w Lidzbarku.

Rysunek 5. Schemat organizacyjny Urzędu Miasta i Gminy w Lidzbarku

Źródło: Załącznik do Zarządzenia Nr 90/20 Burmistrza Lidzbarka z dnia 29 września 2020 roku

### SCHEMAT ORGANIZACYJNY URZĘDU MIASTA I GMINY LIDZBARK

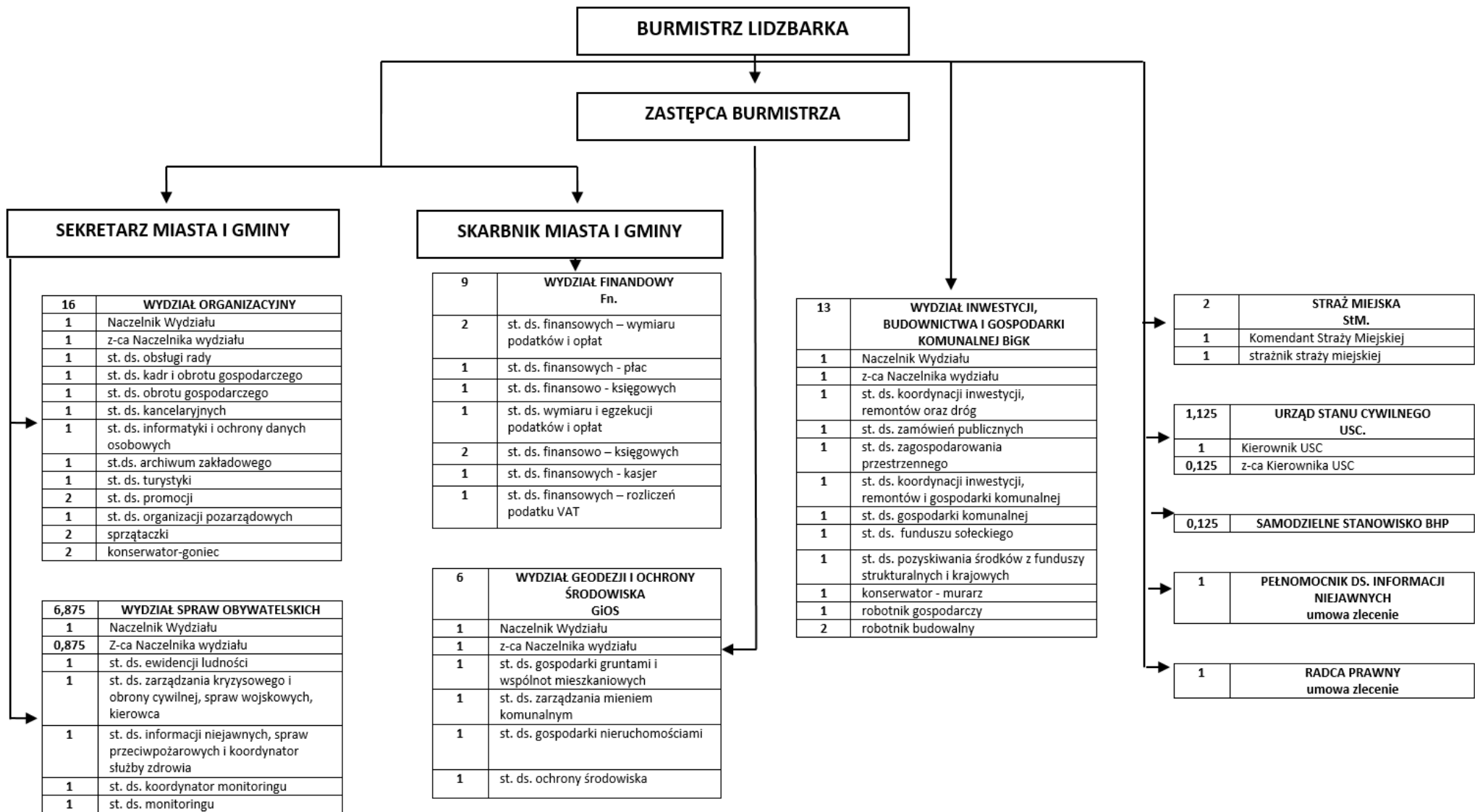

### **1.3. Młodzieżowa Rada Miejska**

Na podstawie Uchwały Nr XI/95/15 Rady Miejskiej w Lidzbarku z dnia 29 września 2015 roku powołana została Młodzieżowa Rada Miejska w Lidzbarku.

Uchwała Nr IX/95/15 Rady Miejskiej w Lidzbarku z dnia 29 września 2015 roku została zmieniona Uchwałą Nr XXXVI/315/17 Rady Miejskiej w Lidzbarku z dnia 9 grudnia 2019 roku oraz Uchwałą Nr XIII/124/19 Rady Miejskiej w Lidzbarku z dnia 13 listopada 2019 roku.

Rada jest organem samorządowym młodzieży zamieszkałej w Gminie Lidzbark o charakterze konsultacyjnym i opiniodawczym organów samorządu Gminy w sprawach dotyczących młodzieży. Podstawą działalności Rady jest praca społeczna jej członków.

Młodzieżowa Rada Miejska w Lidzbarku na kadencję 2019-2021 liczy 15 członków z następujących szkół:

- Szkoły Podstawowej Nr 1 z Oddziałami Dwujęzycznymi i Sportowymi im. Tadeusza Kościuszki w Lidzbarku - 3 mandaty,
- Szkoły Podstawowej Nr 2 z Oddziałami Dwujęzycznymi i Sportowymi im. Szarych Szeregów w Lidzbarku - 3 mandaty,
- Szkoły Podstawowej im. Henryka Sienkiewicza w Starym Dłutowie - 3 mandaty,
- Szkoły Podstawowej w Bryńsku - 1 mandat,
- Szkoły Podstawowej w Słup - 1 mandat,
- Szkoły Podstawowej im. Orła Białego w Kiełpinach - 1 mandat,
- Niepublicznej Szkoły Podstawowej im. Wincentego Witosa w Wąpiersku - 1 mandat,
- Zespołu Szkół im. Króla Władysława Jagiełły w Lidzbarku - 1 mandat,
- Liceum Ogólnokształcące im. Krzysztofa Kamila Baczyńskiego w Lidzbarku - 1 mandat.”

### **1.4. Jednostki organizacyjne Gminy**

Na terenie Miasta i Gminy funkcjonują następujące jednostki organizacyjne Gminy:

- Miejski Ośrodek Pomocy Społecznej w Lidzbarku,
- Dzienny Dom „Senior+” w Lidzbarku,

- Środowiskowy Dom Samopomocy w Lidzbarku,
- Żłobek Miejski w Lidzbarku,
- Przedszkole Miejskie w Lidzbarku
- Szkoła Podstawowa Nr 1 z Oddziałami Dwujęzycznymi i Sportowymi im. Tadeusza Kościuszki w Lidzbarku,
- Szkoła Podstawowa Nr 2 z Oddziałami Dwujęzycznymi i Sportowymi im. Szarych Szeregów w Lidzbarku,
- Szkoła Podstawowa w Bryńsku,
- Szkoła Podstawowa im. Henryka Sienkiewicza w Starym Dłutowie,
- Centrum Usług Wspólnych w Lidzbarku,
- Miejsko-Gminna Biblioteka Publiczna w Lidzbarku,
- Miejsko-Gminny Ośrodek Kultury w Lidzbarku,
- Miejski Ośrodek Sportu i Rekreacji w Lidzbarku,
- Przedsiębiorstwo Gospodarki Komunalnej Sp. z o.o. w Lidzbarku.

Gmina Lidzbark jest jedynym wspólnikiem spółki pod nazwą Przedsiębiorstwo Gospodarki Komunalnej Spółka z o.o. w Lidzbarku, wpisanej do KRS prowadzonego przez Sąd Rejonowy w Olsztynie VIII Wydział Gospodarczy za numerem KRS: 0000181877. Kapitał zakładowy ww. przedsiębiorstwa na dzień 31 grudnia 2020 r. wynosi 4 932 600 zł (słownie złotych: cztery miliony dziewięćset trzydzieści dwa tysiące sześćset złotych) o liczbie udziałów 49 326 (słownie: czterdzieści dziewięć tysięcy trzysta dwadzieścia sześć złotych), w tym środki finansowe 4 244 300 zł i środki rzeczowe (aport) 688 300 zł. W 2020 roku kapitał zakładowy podwyższony został o kwotę 450 000 zł (wkład pieniężny).

## 2. Sytuacja demograficzna w Gminie w 2020 r.

Na koniec 2020 roku Gminę zamieszkiwało 13 981 mieszkańców. Dynamiczna zmiana liczby ludności na podstawie lat 2019-2020 ilustruje poniższa tabela.

**Tabela 1. Liczba ludności na terenie Gminy Lidzbark w latach 2019-2020**

Wyszczególnienie	Jednostka miary	2019	2020
Liczba ludności ogółem	osoba	14 167	13 981

Powodem zmiany jest między innymi ujemny przyrost naturalny. W analizowanym okresie czasu jego wartość była poniżej 0, co wynika z faktu, że rodziło się mniej dzieci niż umierało w danym roku mieszkańców. W 2020 r. przyrost naturalny wyniósł -75.

**Tabela 2. Przyrost naturalny na terenie Gminy Lidzbark w latach 2019-2020**

Wyszczególnienie	Jednostka miary	2019	2020
Liczba urodzeń	osoba	146	112
Liczba zgonów		163	187
Przyrost naturalny		-17	-75

Sytuację migracyjną na terenie Gminy przedstawia poniższa tabela. W ostatnich latach odnotowywany jest ciągły spadek liczby zameldowań – dotyczyło to zarówno pobytu stałego, jak i czasowego. W 2020 roku spadła liczba zameldowań na pobyt stały i wyniosła mniej o 78 w porównaniu do roku 2019 r. Podobnie było z zameldowaniem na pobyt czasowy, spadek wyniósł -16 zameldowań mniej w stosunku do roku 2019.

**Tabela 3. Sytuacja migracyjna Gminy Lidzbark w latach 2019-2020**

Wyszczególnienie	Jednostka miary	2019	2020
<b>Zameldowania ogółem</b>	Osoba	472	378
<b>pobyt stały</b>		273	195
<b>pobyt czasowy</b>		199	183
<b>Wymeldowania ogółem</b>		57	49
<b>pobyt stały</b>		53	44
<b>pobyt czasowy</b>		4	5

### 3. Sytuacja finansowa Gminy w 2020 r.

Odzwierciedleniem sytuacji ekonomicznej każdej jednostki samorządu terytorialnego jest jej budżet. Informacje o sytuacji finansowej pozwalają na racjonalne gospodarowanie publicznymi zasobami pieniężnymi w celu właściwego wypełniania zadań wobec mieszkańców.

Budżet Gminy Lidzbark na rok 2020 został przyjęty Uchwałą Nr XIV/134/19 Rady Miejskiej w Lidzbarku z 12 grudnia 2019 r.

Prognozowane dochody budżetu Gminy określone zostały w wysokości 66 015 373,56 zł, natomiast wydatki budżetu Gminy określono w kwocie 69 390 017,96 zł. Przychody szacowano na kwotę 5 836 157,40 zł, rozchody zaś na kwotę 2 461 513 zł. Deficyt budżetowy określono w wysokości 3 374 644,40 zł.

W okresie od 1 stycznia 2020 r. do 31 grudnia 2020 r. wprowadzone zostały jednak zmiany na mocy uchwał Rady Miejskiej w Lidzbarku oraz zarządzeń Burmistrza Lidzbarka.

Ostatecznie po zmianach, dochody budżetu Gminy przyjęto w kwocie 69 032 070,96 zł, w tym: dochody bieżące 66 514 398,13 zł oraz dochody majątkowe 2 517 672,83 zł. Wydatki budżetu Gminy przyjęto natomiast w kwocie 72 169 202,20 zł w tym: wydatki bieżące 65 909 771,94 zł oraz wydatki majątkowe 6 259 430,26 zł. Deficyt budżetowy określono na poziomie 3 137 131,24 zł, który planowano sfinansować przychodami pochodzącymi z kredytów i pożyczek, środków wolnych i niewykorzystanych środków pieniężnych, o których mowa w art.217 ust.2 pkt 8 ufp.

Poniżej dokonano analizy Budżetu Gminy Lidzbark w 2020 r.

#### **DOCHODY BUDŻETOWE**

**Tabela 4. Plan i wykonanie dochodów budżetowych Gminy Lidzbark w 2020 r.**

<b>Wyszczególnienie</b>	<b>Plan po zmianach [zł]</b>	<b>Wykonanie [zł]</b>	<b>Stopień wykonania</b>
dochody budżetowe, w tym:	69 032 070,96	72 873 110,23	105,6
dochody bieżące	66 514 398,13	66 859 356,90	100,5
dochody majątkowe	2 517 672,83	6 013 753,33	238,9

Źródło: Sprawozdanie roczne z wykonania budżetu Gminy Lidzbark za 2020 r.

Planowane dochody budżetowe po zmianach wyniosły 69 032 070,96 zł, wykonane zostały w wysokości 72 873 110,23 zł, co stanowi 105,6% planowanego poziomu dochodów.

Wykonane dochody bieżące stanowiły 91,75% wszystkich dochodów, natomiast dochody majątkowe 8,25%.

Na koniec 2020 r. Gmina liczyła 13 981 mieszkańców, zatem na 1 mieszkańca Gminy przypadły dochody w wysokości 5 212 ,29 zł.

**Tabela 5. Dochody Gminy Lidzbark w 2020 r wg. źródeł ich pochodzenia**

Lp.	Wyszczególnienie	Plan po zmianach	Wykonanie za 2020r.	% wykonania
1.	Dochody własne gminy	11 376 228,94	11 475 979,73	100,9
2.	Udziały w podatkach stanowiących dochód budżetu państwa w tym: - udział w PIT - udział w CIT	8 937 394,00 133 500,00	9 063 844,00 141 977,27	101,4 106,3
3.	Subwencja ogólna	20 814 164,00	20 814 164,00	100,00
4.	Dotacje celowe otrzymane z budżetu państwa na realizację zadań bieżących z zakresu administracji rządowej	23 454 765,79	23 427 602,52	99,9
5.	Dotacje celowe otrzymane z budżetu państwa na realizację własnych zadań bieżących gminy	1 485 978,66	1 458 010,65	98,1
6.	Dotacje celowe otrzymane z budżetu państwa na zadania bieżące realizowane przez gminę na podstawie porozumień z organami administracji rządowej	38 282,00	38 282,00	100,0
7.	Środki otrzymane z państwowych funduszy celowych na realizację zadań bieżących	24 923,57	29 177,56	117,1
8.	Dotacje celowe otrzymane z budżetu państwa na inwestycje	60 337,75	60 337,75	100,0
9.	Wpływy z tytułu pomocy finansowej udzielanej między jst na zadania inwestycyjne	40 000,00	39 867,92	99,7
10	Wpływy z tytułu pomocy finansowej udzielanej między jst na zadania bieżące	29 504,00	29 504,00	100,0
11	środki otrzymane z państwowych funduszy celowych na realizację zadań drogowych - FDS	0,00	1 797 091,58	0
12	środki na dofinansowanie własnych inwestycji gmin -RFIL	100 000,00	1 977 689,00	1 977,7
13	Dotacja otrzymana z państwowego funduszu celowego na finansowanie lub dofinansowanie inwestycji	56 479,38	56 479,38	100,0
14.	Środki uzyskane w ramach programów finansowanych z udziałem środków europejskich	2 394 384,80	2 376 974,80	99,3
15.	Środki z innych źródeł	86 128,07	86 128,07	100,0
	<b>RAZEM</b>	<b>69 032 070,96</b>	<b>72 873 110,23</b>	<b>105,6</b>

Źródło: Sprawozdanie roczne z wykonania budżetu Gminy Lidzbark za 2020 r.

Nie wszystkie dochody zostały wykonane w 100% zgodnie z planem. Część nie została osiągnięta na zakładanym poziomie, a niektóre kategorie dochodów znacznie przekroczyły zakładaną wysokość.

Powyżej 100% za 2020 rok zostały wykonane:



1. dochody własne gminy,
2. udziały stanowiące dochód budżetu państwa PIT i CIT
3. środki otrzymane z państwowych funduszy celowych na realizację zadań bieżących,
4. środki na dofinansowanie własnych inwestycji gmin

W 100% natomiast zostały wykonane następujące źródła dochodów:

1. subwencja ogólna
2. dotacje celowe otrzymane z budżetu państwa na zadania bieżące realizowane przez gminę na podstawie porozumień z organami administracji rządowej
3. dotacje celowe otrzymane z budżetu państwa na inwestycje
4. wpływy z tytułu pomocy finansowej między jst na zadania bieżące
5. dotacje otrzymane z państwowego funduszu celowego na dofinansowanie inwestycji
6. środki z innych źródeł

Poniżej 100% wykonano:

1. dotacje celowe otrzymane z budżetu państwa na realizację zadań bieżących z zakresu administracji rządowej,
2. dotacje celowe z budżetu państwa na realizację własnych zadań bieżących gminy,
3. wpływy z tytułu pomocy finansowej udzielanej między jst na zadania bieżące,
4. środki uzyskane w ramach programów finansowanych z udziałem środków europejskich

Ponadto w 2020 roku wpłynęły do budżetu Gminy środki z Funduszu Dróg Samorządowych w wysokości 1 797 091,58 zł.

**Tabela 6. Wykonanie dochodów budżetowych Gminy Lidzbark za 2020 r.**

Dz.	Nazwa	Budżet po zmianach	Wykonanie	
			kwota	%
010	Rolnictwo i łowiectwo	879 097,79	879 097,79	100,0
020	Leśnictwo	11 062,75	11 062,75	100,0

600	Transport i łączność	1 455 376,98	3 256 875,60	223,8
700	Gospodarka mieszkaniowa	830 582,70	893 710,86	107,6
710	Działalność usługowa	3 500,00	3 500,00	100,0
750	Administracja publiczna	235 564,31	232 477,04	98,7
751	Urzędy naczelnych organów władzy państwowej, kontroli i ochrony prawa oraz sądownictwa	104 870,00	103 820,00	99,0
752	Obrona narodowa	1 400,00	0,00	0,0
754	Bezpieczeństwo publiczne i ochrona przeciwpożarowa	69 504,00	69 371,92	99,8
756	Dochody od osób prawnych, od osób fizycznych i od innych jednostek nieposiadających osobowości prawnej oraz wydatki związane z ich poborem	17 967 363,88	18 251 085,82	101,6
758	Różne rozliczenia	21 243 388,71	23 118 711,26	108,8
801	Oświata i wychowanie	1 214 329,88	1 271 149,41	104,7
852	Pomoc społeczna	2 211 129,50	2 365 060,97	107,0
854	Edukacyjna opieka wychowawcza	316 395,00	280 673,03	88,7
855	Rodzina	21 636 264,83	21 540 041,03	99,6
900	Gospodarka komunalna i ochrona środowiska	557 894,01	341 519,05	61,2
921	Kultura i ochrona dziedzictwa narodowego	520,82	520,82	100,0
926	Kultura fizyczna	293 825,80	250 425,80	85,2
	<b>RAZEM</b>	<b>69 032 070,96</b>	<b>72 869 103,15</b>	<b>105,6</b>

Źródło: Sprawozdanie roczne z wykonania budżetu Gminy Lidzbark za 2020 r.

Gmina Lidzbark w 2020 r. uzyskała środki w ramach programów finansowych z udziałem środków europejskich w wysokości 2 376 974,80 zł tj. 99,3% planowanych środków<sup>1</sup>.

**Tabela 7. Środki uzyskane w ramach programów finansowanych z udziałem środków europejskich**

Lp.	Nazwa programu	Nazwa zadania	Dział rozdział	Plan po zmianach	Wykonanie w 2020r.	% wykonania
<b>I.</b>	<b>BIEŻĄCE</b>					
1	RPO Warmia i Mazury na lata 2014-2020	Lidzbarska Akademia Mistrzów	801/80195	288 510,80	288 510,80	100,0
2	Program Operacyjny Polska Cyfrowa na lata 2014-2020	Zdalna Szkoła i Zdalna Szkoła +	801/80101	174 832,00	172 900,00	98,9
3	Program Operacyjny Wiedza Edukacja Rozwój 2014-2020	Oddzielenie pracy administracyjnej od pracy socjalnej oraz usług socjalnych w MOPS w Lidzbarku	852/85295	178 572,50	393 937,50	220,6
4	RPO Warmia i Mazury na lata 2014-2020	Z myślą o rodzinie	852/85295	89 237,50	89 237,50	100,00

<sup>1</sup> Pozostałe środki wpłyną w 2021 r.

<b>Razem bieżące</b>				<b>731 152,80</b>	<b>944 585,80</b>	<b>129,2</b>
<b>II.</b>	<b>MAJĄTKOWE</b>					
1	PROW 2014-2020	Przebudowa drogi gminnej od Starego Dłutowa w kierunku Straszew	600/60016	1 373 691,00	1 373 691,00	100,0
					Refundacja za 2019 rok	
2	RPO Warmia i Mazury na lata 2014-2020	Zagospodarowanie pustych przestrzeni nad rzeką Wel	900/90095	230 843,00	0,00	0,0
3	RPO Warmia i Mazury na lata 2014-2020	Budowa małej przystani kajakowej nad rzeką Wel w Lidzbarku	900/90095	58 698,00	58 698,00	100,0
					Refundacja za 2019 rok	
<b>Razem majątkowe</b>				<b>1 663 232,00</b>	<b>1 432 389,00</b>	<b>86,1</b>
<b>Ogółem</b>				<b>2 394 384,80</b>	<b>2 376 974,80</b>	<b>99,3</b>

Gmina otrzymała także środki z NFOŚ i GW i WFOŚ i GW w Olsztynie w wysokości 86 128,07 zł na usuwanie wyrobów zawierających azbest.

### WYDATKI BUDŻETOWE

Tabela 8. Plan i wykonanie wydatków budżetowych Gminy Lidzbark w 2020 r.

Wyszczególnienie	Plan po zmianach [zł]	Wykonanie [zł]	Stopień wykonania
wydatki budżetowe, w tym:	72 169 202,20	67 612 556,01	93,7
wydatki bieżące	65 909 771,94	62 004 124,71	91,7
wydatki majątkowe	6 259 430,26	5 608 431,30	89,6

Źródło: Sprawozdanie roczne z wykonania budżetu Gminy Lidzbark za 2020 r.

Plan wydatków budżetowych w 2020 r. wyniósł 72 169 202,20 zł, przy czym został zrealizowany w kwocie 67 612 556,01 zł tj. w 93,7%.

Wykonane wydatki bieżące stanowiły 91,7% wszystkich dochodów, natomiast dochody majątkowe 8,3%.

W tabeli poniżej zaprezentowano strukturę wydatków Gminy za 2020 r. wg głównych pozycji.

Tabela 9. Realizacja wydatków Gminy Lidzbark w 2020 r.

Wyszczególnienie	Plan po zmianach	Wykonanie za 2020r.	% wykonania	Struktura
Wydatki ogółem	72 169 202,20	67 612 556,01	93,7	100,0
tym:				
<b>I. Wydatki majątkowe w tym:</b>	<b>6 259 430,26</b>	<b>5 608 431,30</b>	<b>89,6</b>	<b>8,3</b>
1. inwestycje i zakupy inwestycyjne z tego:	5 244 330,26	4 636 325,22	88,4	

wydatki na programy finansowane z udziałem środków, o których mowa w art.5 ust. 1 pkt 2 i 3 ufp	327 580,05	66 273,70	<b>20,2</b>	
2. pomoc finansowa dla jst na inwestycje	223 000,00	180 006,08	<b>80,7</b>	
3. Wpłaty gminy na rzecz związku gmin na zadania inwestycyjne	342 100,00	342 100,00	<b>100,0</b>	
4. Wniesienie wkładów do spółek prawa handlowego	450 000,00	450 000,00	<b>100,0</b>	
<b>II. Wydatki bieżące</b>	<b>65 909 771,94</b>	<b>62 004 124,71</b>	<b>94,1</b>	<b>91,7</b>
1. wynagrodzenia i składki od nich naliczane	21 575 510,99	20 960 001,95	<b>97,1</b>	
2. wydatki na programy finansowane z udziałem środków, o których mowa w art.5 ust. 1 pkt 2 i 3 ufp w tym:	1 129 592,46	835 417,59	<b>73,9</b>	
3. wydatki związane z realizacją zadań statutowych jednostek budżetowych	13 369 374,50	11 242 639,04	<b>84,1</b>	
4. dotacje na zadania bieżące	6 735 402,22	6 178 104,84	<b>91,7</b>	
5. świadczenia na rzecz osób fizycznych	22 868 891,77	21 641 047,54	<b>99,0</b>	
6. wydatki na obsługę długu	231 000,00	146 913,75	<b>63,6</b>	

Źródło: Sprawozdanie roczne z wykonania budżetu Gminy Lidzbark za 2020 r.

**Tabela 10. Wykonanie wydatków za 2020 rok według poszczególnych działów**

Dz.	Nazwa	Budżet po zmianach	Wykonanie	
			kwota	%
010	Rolnictwo i łowiectwo	897 097,79	894 722,09	99,7
400	Wytwarzanie i zaopatrywanie w energię elektryczną, gaz i wodę	260 000,00	0,00	0,0
600	Transport i łączność	3 951 583,18	3 777 557,60	95,6
630	Turystyka	52 500,00	38 000,00	72,4
700	Gospodarka mieszkaniowa	559 600,00	481 530,48	86,0
710	Działalność usługowa	159 604,00	102 215,80	64,0
720	Informatyka	36 633,66	36 633,58	100,0
750	Administracja publiczna	6 356 267,60	6 092 823,72	95,9
751	Urzędy naczelnych organów władzy państwowej, kontroli i ochrony prawa oraz sądownictwa	104 870,00	103 820,00	99,0
752	Obrona narodowa	6 400,00	0,00	0,0
754	Bezpieczeństwo publiczne i ochrona przeciwpożarowa	1 204 343,83	1 153 540,45	95,8
757	Obsługa długu publicznego	231 000,00	146 913,75	63,6
758	Różne rozliczenia	370 137,00	0,00	0,0
801	Oświata i wychowanie	20 336 730,49	19 288 748,12	94,8
851	Ochrona zdrowia	809 619,98	684 398,18	84,5
852	Pomoc społeczna	5 001 154,50	4 443 857,32	88,9
854	Edukacyjna opieka wychowawcza	1 250 560,83	1 011 728,63	80,9
855	Rodzina	22 320 056,18	22 129 327,11	99,1

900	Gospodarka komunalna i ochrona środowiska	4 713 077,33	4 001 138,99	84,9
921	Kultura i ochrona dziedzictwa narodowego	2 110 844,21	1 708 667,41	80,9
926	Kultura fizyczna	1 437 121,62	1 268 597,99	88,3
	<b>RAZEM</b>	<b>72 169 202,20</b>	<b>67 364 221,22</b>	<b>93,3</b>

Źródło: Sprawozdanie roczne z wykonania budżetu Gminy Lidzbark za 2020 r.

Na programy realizowane z udziałem środków europejskich Gmina wykonała wydatki w wysokości 901 691,29 zł, tj. 61,9% planowanych.

Wydatki te poniesiono w związku z realizacją następujących zadań:

- Lidzbarska Akademia Mistrzów
- Zdalna Szkoła oraz Zdalna Szkoła Plus
- Oddzielenie pracy administracyjnej od pracy socjalnej oraz usług socjalnych w MOPS w Lidzbarku
- Z myślą o rodzinie
- Rewitalizacja terenu przy ul. Działdowskiej w Lidzbarku
- Zagospodarowanie pustych przestrzeni nad rzeką Wel w Lidzbarku
- Przywrócenie wartości użytkowych i funkcji kulturalno-rozrywkowej w parku rekreacyjno-sportowym w Lidzbarku
- Poprawa efektywności energetycznej w budynku Przychodni Zdrowia w Lidzbarku

Gmina Lidzbark w 2020 r. udzieliła dotacji podmiotowych i celowych na zadania bieżące w wysokości 6 178 104,84 zł. Środki przekazano na rzecz jednostek zewnętrznych, w tym podmiotów użyteczności publicznej. Szczegółowe dane nt. zrealizowanych zadań przed organizację pozarządowe przedstawiono w rozdziale 12.

W tabeli poniżej przedstawiono także zestawienie wydatków (planowanych i wykonanych) w ramach funduszu sołectkiego w 2020 r. Najwięcej środków zrealizowano w sołectwie Adamowo, Bełk, Ciecchanówko, Nowy Dwór oraz Tarczyny, najmniej w sołectwie Zdrojek. Szczegółowy wykaz zadań realizowanych w poszczególnych sołectwach w ramach funduszu sołectkiego przedstawiono w rozdziale 4 niniejszego Raportu (w tabeli 17).

Tabela 11. Wydatki w ramach funduszu soleckiego w 2020 r.

Lp.	Nazwa solectwa	Kwota funduszu	Wykonanie za 2020 r.	% wykonania
1	Adamowo	11 903,18	11 903,18	100,00
2	Bełk	14 672,33	14 672,31	100,00
3	Bryńsk	28 724,70	26 383,46	91,85
4	Cibórz	30 129,93	30 048,02	99,73
5	Ciechanówko	16 573,53	16 573,53	100,00
6	Jamielnik	35 750,88	35 604,22	99,59
7	Jeleń	27 608,77	27 274,79	98,79
8	Kiełpiny	24 137,01	23 999,00	99,43
9	Klonowo	21 491,86	20 097,19	93,51
10	Koty	10 001,98	9 655,98	96,54
11	Marszewnica	13 060,44	13 055,24	99,96
12	Miłostajki	11 365,89	11 361,34	99,96
13	Nick	14 878,98	14 660,98	98,53
14	Nowe Dłutowo	14 465,68	13 446,58	92,96
15	Nowy Dwór	18 722,72	18 722,67	100,00
16	Nowy Zieluń	11 861,85	11 067,90	93,31
17	Słup	24 095,68	24 085,12	99,96
18	Stare Dłutowo	38 148,05	37 427,66	98,11
19	Tarczyny	11 903,18	11 903,18	100,00
20	Wawrowo	13 515,07	13 513,63	99,99
21	Wąpiersk	27 774,10	26 884,20	96,80
22	Wlewsk	22 153,15	19 937,85	90,0
23	Zalesie	13 267,09	13 197,00	99,47
24	Zdrojek	10 787,26	8 634,06	80,04
	<b>RAZEM</b>	<b>466 993,31</b>	<b>454 109,09</b>	<b>97,24</b>

Źródło: Sprawozdanie roczne z wykonania budżetu Gminy Lidzbark za 2020 r.

## NADWYŻKA OPERACYJNA

Tabela 12. Nadwyżka operacyjna Gminy Lidzbark za lata 2018-2020

Wyszczególnienie	Rok 2018	Rok 2019	Rok 2020
Dochody bieżące	58 590 105,76	63 205 604,19	66 859 356,90
Wydatki bieżące	53 353 828,97	58 239 373,00	62 004 124,71
Nadwyżka operacyjna	5 236 276,79	4 966 231,19	4 855 232,19

Źródło: Rb -NDS sprawozdanie o nadwyżce /deficycie jst za lata 2018-2020

Na koniec 2020 roku osiągnięto nadwyżkę operacyjną (różnica między dochodami bieżącymi a wydatkami bieżącymi) w wysokości 4 855 232,19 zł, co oznacza, że Gmina posiada możliwości finansowe na prowadzenie nowych inwestycji lub spłatę wcześniejszego zadłużenia. W porównaniu z latami wcześniejszymi, osiągnięta w 2020 r. nadwyżka operacyjna jest niższa niż w 2018 r. o 7,3% i niższa o 2,2% niż w 2019 r.

Na koniec roku budżetowego wykonane wydatki bieżące nie były wyższe niż wykonane dochody bieżące powiększone o nadwyżkę budżetową z lat ubiegłych i wolne środki oraz wydatki bieżące z udziałem środków, o których mowa w art. 5 ust. 3 ustawy z dnia 27 sierpnia 2009 r. o finansach publicznych (tekst jednolity: Dz. U. z 2019r., poz. 869 ze zm.), które to środki nie zostały przekazane w danym roku budżetowym. Wskaźnik planowanej łącznej kwoty spłaty zobowiązań, o której mowa w art. 243 ust. 1 ustawy o finansach publicznych w stosunku do dochodów Gminy Lidzbark nie przekracza relacji określonej ww. ustawie.

## WYDATKI MAJATKOWE

Tabela 13. Wydatki majątkowe za lata 2017-2020

Wyszczególnienie	2017	2018	2019	2020
Wydatki ogółem	51 978 291,82	53 353 828,97	67 861 147,86	67 612 556,01
w tym wydatki majątkowe	7 509 002,60	11 502 206,09	9 621 774,86	5 608 431,30
%	14,4%	21,6%	14,2%	8,3%

Źródło: Rb -NDS sprawozdanie o nadwyżce /deficycie jst za lata 2017-2020

Wykres 1. Stosunek wydatków majątkowych do wydatków ogółem w latach 2017-2020

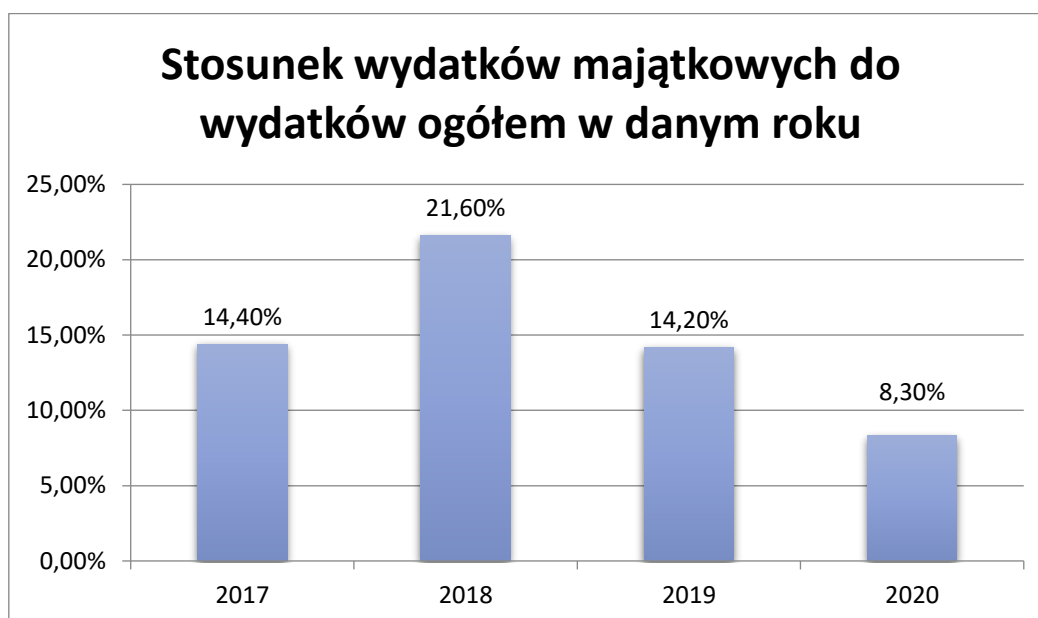

Źródło: Opracowanie własne



## DLUG GMINY LIDZBARK

Tabela 14. Dług Gminy Lidzbark w latach 2019 – 2020

Wyszczególnienie	2019	2020
Dochody budżetowe	66 556 420,44	72 873 110,23
Dług Gminy	9 949 513,00	9 970 000,00
w tym pożyczka na wyprzedzające finansowanie PROW 2014-2020	1 373 691,00	

Źródło: Rb Z- Sprawozdanie o stanie zobowiązań wg. tytułów dłużnych oraz poręczeń i gwarancji

Wykres 2. Stosunek długu Gminy Lidzbark do wykonanych dochodów budżetowych w latach 2019-2020

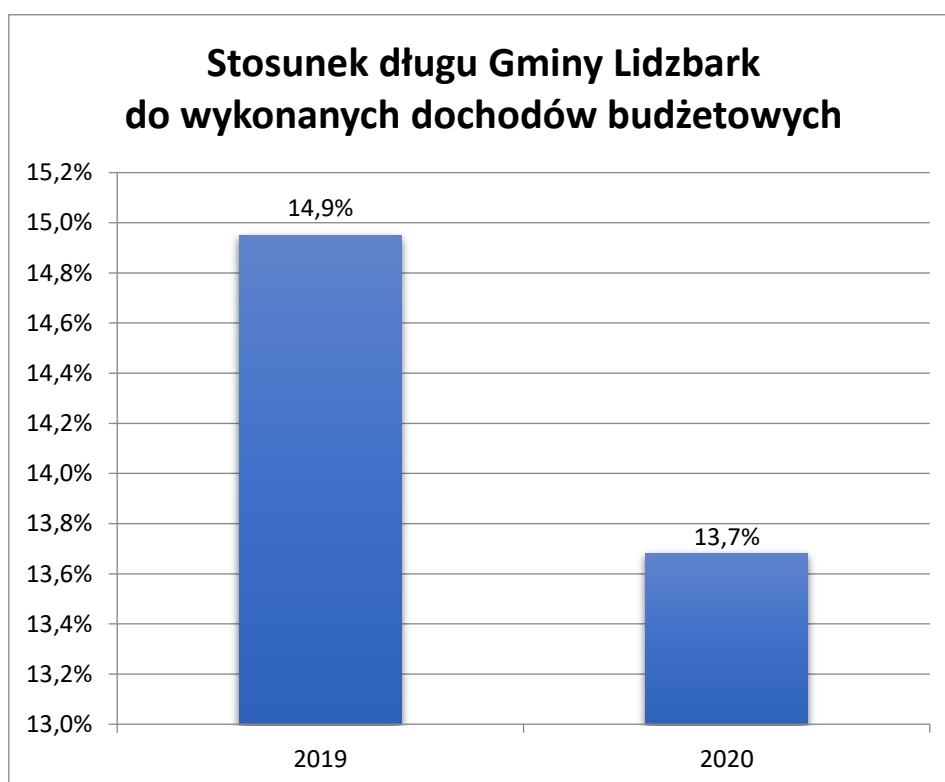

Źródło: Opracowanie własne

Zadłużenie Gminy Lidzbark na dzień 31.12.2020 r. wynosi 9 970 000 zł i stanowi 13,7% wykonanych dochodów budżetowych.

#### 4. Realizacja programów wieloletnich, zadań inwestycyjnych oraz funduszu sołeckiego i budżetu obywatelskiego

Tabela poniżej prezentuje stopień realizacji programów wieloletnich przez Gminę Lidzbark w 2020 r. w podziale na wydatki bieżące i majątkowe. Osiągnięto poziom 79,1% wykonania wszystkich planowanych przedsięwzięć.

Tabela 15. Stopień zaawansowania realizacji programów wieloletnich

Nazwa i cel	Limit 2020	Wykonanie za 2020 r.	% wykonania
<b>Przedsięwzięcia ogółem</b>	<b>4 650 565,47</b>	<b>3 680 039,45</b>	<b>79,1</b>
- wydatki bieżące	2 202 186,12	1 804 875,81	82,0
- wydatki majątkowe	2 448 379,35	1 875 163,64	76,6
<b>Wydatki na programy, projekty lub zadania związane z programami realizowanymi z udziałem środków, o których mowa w art. 5 ust. 1 pkt 2 i 3, z tego:</b>	<b>1 282 340,51</b>	<b>728 791,29</b>	<b>56,8</b>
- wydatki bieżące	<b>954 760,46</b>	<b>662 517,59</b>	<b>69,39</b>
1. RPO- Lidzbarska Akademia Mistrzów	668 050,46	477 457,47	71,5
2. Program Operacyjny Wiedza Edukacja Rozwój 2014-2020 - Oddzielenie pracy administracyjnej od pracy socjalnej oraz usług socjalnych w MOPS Lidzbark	178 572,50	149 661,80	83,8
3. RPO- Z myślą o rodzinie	106 637,50	35 398,32	33,2
4. PROW-Organizacja festiwalu "Swojskiego jadała"	500,00	0,00	0,0
5. PROW- Produkcja publikacji oraz filmu z wykorzystaniem efektów 3D promujących obszar LGD	500,00	0,00	0,0
6. RPO- E-Administracja w Gminie Lidzbark	500,00	0,00	0,0
- wydatki majątkowe	<b>327 580,05</b>	<b>66 273,70</b>	<b>20,2</b>
1) RPO- Przywrócenie wartości użytkowych i funkcji kulturalno-rozrywkowej w parku rekreacyjno-sportowym w Lidzbarku	10 000,00	5 846,00	58,5
2) RPO-Zagospodarowanie pustych przestrzeni nad rzeką Wel	271 580,05	17 220,00	6,3
3) RPO- Rewitalizacja terenu przy ul. Działdowskiej w Lidzbarku	5 000,00	3 509,00	70,2
4) PROW- Przystosowanie areny wielosezonowej dla potrzeb kawiarenki informacyjno-turystycznej	500,00	0,00	0,0
5) RPO-Poprawa efektywności energetycznej w budynku Przychodni Zdrowia w Lidzbarku	40 000,00	39 698,70	99,2
6. RPO- E-Administracja w Gminie Lidzbark	500,00	0,00	0,0
<b>Wydatki na programy, projekty lub zadania związane z umowami partnerstwa publiczno-prywatnego z tego:</b>	<b>0,00</b>	<b>0,00</b>	<b>0,0</b>
- wydatki bieżące	0,00	0,00	0,0
- wydatki majątkowe	0,00	0,00	0,0
<b>Wydatki na programy, projekty lub zadania pozostałe (inne niż wymienione w lit. a i b) z tego:</b>	<b>3 368 224,96</b>	<b>2 951 248,16</b>	<b>87,6</b>
- wydatki bieżące	<b>1 247 425,66</b>	<b>1 142 358,22</b>	<b>91,6</b>

1) Internet w każdym zakątku obszaru LGD	36 633,66	36 633,58	100,0
2) Ubezpieczenie majątku Gminy Lidzbark	113 000,00	69 760,00	61,7
3) Zakup usług w zakresie zapewnienia mieszkańcom Gminy Lidzbark ambulatoryjnej opieki lekarskiej i pielęgniarskiej	425 000,00	423 220,00	99,6
4) Usuwanie wyrobów zawierających azbest	134 533,00	76 307,83	56,7
5) Remont ul. Przemysłowej, Poświętnej i Targowej w Lidzbarku	537 259,00	536 436,81	99,8
6) Przewozy autobusowe	1 000,00	0,00	0,0
<b>- wydatki majątkowe</b>	<b>2 120 799,30</b>	<b>1 808 889,94</b>	<b>85,3</b>
1) Modernizacja świetlicy wiejskiej w m. Bryńsk	100 000,00	60 129,46	60,1
2) Przebudowa dróg gminnych w m. Lidzbark( Wiejska)	710 242,00	709 649,91	99,9
3 )Przebudowa ul. Podzamcze, Młyńskiej i Cichej w Lidzbarku	1 000,00	0,00	0,0
4) Budowa garażu dla OSP Lidzbark	495 000,00	494 881,74	100,0
5) Budowa stacji podnoszenia ciśnienia w Lidzbarku	260 000,00	0,00	0,0
6) Przebudowa drogi Nick -Biernaty	551 557,30	544 228,83	98,7
7) Przebudowa drogi gminnej w Jamielniku nr 184032 N	1 000,00	0,00	0,0
8) Przebudowa drogi gminnej w Jamielniku nr 184033 N	1 000,00	0,00	0,0
9) Przebudowa ulicy Tartacznej i Targowej w Lidzbarku	1 000,00	0,00	0,0

Źródło: Sprawozdanie roczne z wykonania budżetu Gminy Lidzbark za 2020 r.

Wszystkie zadania inwestycyjne planowane do realizacji i zrealizowane w 2020 r. przedstawiono w zestawieniu tabelarycznym, gdzie wskazano wysokość planowaną wydatków na 2020 r. oraz zakres finansowego wykonania poszczególnych zadań.

W kolejnej tabeli przedstawiono zadania zrealizowane w 2020 r. w ramach funduszu sołeckiego, w tym wskazano ile środków wydatkowano. Fundusz sołecki został wykonany w 97,24% w 2020 r. Z zaplanowanej kwoty 466 993,31 zł wydatkowano 454 109,09 zł.

Tabela 16. Realizacja zadań inwestycyjnych w 2020 r.

Lp.	Dział	Rozdz.	Nazwa zadania inwestycyjnego	Planowane wydatki inwestycyjne					Wykonanie za 2020 rok	% wykonania
				źródła finansowania						
				Rok budżetowy 2020		dochody własne j.s.t./kredyty	środki pochodzące z innych źródeł	środki wymienione w art. 5 ust. 1 pkt 2 i 3 u.f.p.		
Wieloletnie przewidziane do realizacji w 2020 r. (7+8+9+10)	Roczne (7+8+9+10)	9	10	11	12					
1	400	40002	Budowa stacji podnoszenia ciśnienia w Lidzbarku	260 000,00		260 000,00	A		0,00	0,0
							B			
							C			
<b>RAZEM 400</b>				<b>260 000,00</b>	<b>0,00</b>	<b>260 000,00</b>	A		<b>0,00</b>	<b>0,00</b>
							B			
							C			
2	600	60016	Przebudowa ciągu komunikacyjnego przy blokach nr 22 i 23 w Ciborzu (F.Solecki - 10.000,00)		69 962,40	69 962,40	A		69 962,40	100,0
							B			
							C			
3	600	60016	Przebudowa dróg gminnych w m. Kiełpiny (F.Solecki - 5.000,00)		119 039,40	119 039,40	A		119 039,40	100,0
							B			
							C			
4	600	60016	Budowa chodnika na ul. Wiatracznej w Starym Dłutowie (F.Solecki - 20.000,00)		59 015,40	59 015,40	A		59 015,40	100,0
							B			
							C			
5	600	60016	Przebudowa dróg gminnych w m. Lidzbark( Wiejska)	710 242,00		243 632,85	A	466 609,15	709 649,91	99,9
							B			
							C			
6	600	60016	Przebudowa drogi Nick - Biernaty	544 228,83		192 671,53	A	351 557,30	544 228,83	100,0
							B			
							C			
7	600	60016	Przebudowa drogi w m. Klonowo		99 261,00	99 261,00	A		99 261,00	100,0
							B			
							C			
8	600	60016	Przebudowa drogi w m. Bełk		68 880,00	68 880,00	A		68 880,00	100,0
							B			
							C			
9	600	60016	Przebudowa zjazdu do zbiornika p.poż. w m. Słup		69 950,10	69 950,10	A		69 950,10	100,0
							B			
							C			

10	600	60016	Przebudowa chodników przy ul. Marii Dąbrowskiej / Tuwima		115 620,00	115 620,00	A		115 620,00	100,0	
							B				
							C				
11	600	60016	Przebudowa drogi gminnej na dz. 17/2 obręb Tarczyny		21 598,80	21 598,80	A		21 598,80	100,0	
							B				
							C				
12	600	60016	Przebudowa drogi wojewódzkiej nr 541 w zakresie budowy chodnika przy ul. Główny Dworzec w Lidzbarku- dokumentacja		89 667,00	89 667,00	A		89 667,00	100,0	
							B				
							C				
13	600	60016	Przebudowa drogi gminnej w Nowym Dłutowie		25 000,00	25 000,00	A		24 600,00	98,4	
							B				
							C				
14	600	60016	Przebudowa drogi w obrębie Cibórz		178 182,72	178 182,72	A		178 182,72	100,0	
							B				
							C				
15	600	60016	Przebudowa ulicy Podzamcze, Młyńskiej i Cichej w Lidzbarku	1 000,00	0,00	1 000,00	A		0,00	0,0	
							B				
							C				
16	600	60016	Przebudowa ulicy Tartacznej i Targowej w Lidzbarku	1 000,00	0,00	1 000,00	A		0,00	0,0	
							B				
							C				
17	600	60016	Przebudowa drogi gminnej w Jamielniku nr 184033 N	1 000,00	0,00	1 000,00	A		0,00	0,0	
							B				
							C				
18	600	60016	Przebudowa drogi gminnej w Jamielniku nr 184032 N	1 000,00	0,00	1 000,00	A		0,00	0,0	
							B				
							C				
<b>RAZEM 600</b>				<b>1 258 470,83</b>	<b>916 176,82</b>	<b>1 356 481,20</b>	<b>A</b>	<b>818 166,45</b>	<b>0,00</b>	<b>2 169 655,56</b>	<b>99,8</b>
							<b>B</b>				
							<b>C</b>				
19	630	63095	Przystosowanie areny wielosezonowej dla potrzeb kawiarenki informacyjno-turystycznej	500,00	0,00	500,00	A		0,00	0,0	
							B				
							C				
<b>RAZEM 630</b>				<b>500,00</b>	<b>0,00</b>	<b>500,00</b>	<b>A</b>	<b>0,00</b>	<b>0,00</b>	<b>0,0</b>	
							<b>B</b>				
							<b>C</b>				
20	700	70005	Zakup działek		207 600,00	207 600,00	A		204 000,00	98,3	
							B				
							C				

<b>RAZEM 700</b>				<b>0,00</b>	<b>207 600,00</b>	<b>207 600,00</b>	A		<b>0,00</b>	<b>204 000,00</b>	98,3
							B				
							C				
21	750	75075	Zakup zjeżdżalni dmuchanej		19 620,60	19 620,60	A			19 620,60	100,0
							B				
							C				
22	750	75085	Modernizacja serwera w CUW Lidzbark		12 299,40	12 299,40	A			11 586,60	94,2
							B				
							C				
23	750	75095	E-Administracja w Gminie Lidzbark	500,00	0,00	500,00	A			0,00	0,0
							B				
							C				
<b>RAZEM 750</b>				<b>500,00</b>	<b>31 920,00</b>	<b>32 420,00</b>	A		<b>0,00</b>	<b>31 207,20</b>	<b>96,3</b>
							B				
							C				
24	754	75412	Budowa garażu dla OSP Lidzbark	495 000,00		495 000,00	A			494 881,74	100,0
							B				
							C				
25	754	75412	Zakup sprzętu dla OSP Lidzbark (budżet obywatelski)		50 000,00	50 000,00	A			40 527,00	81,1
							B				
							C				
26	754	75412	Przebudowa placu przy OSP w Lidzbarku		148 063,83	148 063,83	A			148 063,83	100,0
							B				
							C				
27	754	75495	Zakup silnika do łodzi		24 900,00	24 900,00	A			24 900,00	100,0
							B				
							C				
<b>RAZEM 754</b>				<b>495 000,00</b>	<b>222 963,83</b>	<b>717 963,83</b>	A	<b>0,00</b>	<b>0,00</b>	<b>708 372,57</b>	<b>98,7</b>
							B	<b>0,00</b>			
							C	<b>0,00</b>			
28	801	80101	Modernizacja kotła gazowego w SP nr 2 w Lidzbarku		40 000,00	40 000,00	A			39 360,00	98,4
							B				
							C				
29	80104	80104	Zagospodarowanie terenu przy Przedszkolu Miejskim w Lidzbarku		195 594,51	195 594,51	A			195 594,51	100,0
							B				
							C				
30	80104	80104	Budowa instalacji przeciwpożarowych w budynku Przedszkola Miejskiego w Lidzbarku		21 219,97	21 219,97	A			21 219,97	100,0
							B				
							C				

<b>RAZEM 801</b>				<b>0,00</b>	<b>256 814,48</b>	<b>256 814,48</b>	A		<b>0,00</b>	<b>256 174,48</b>	<b>99,8</b>
							B				
							C				
31	851	85195	Poprawa efektywności energetycznej budynku Przychodni Zdrowia w Lidzbarku	40 000,00		40 000,00	A			39 698,70	99,2
							B				
							C				
<b>RAZEM 851</b>				<b>40 000,00</b>	<b>0,00</b>	<b>40 000,00</b>	A		<b>0,00</b>	<b>39 698,70</b>	<b>99,2</b>
							B				
							C				
32	900	90015	Zakup i montaż oświetlenia na terenie miasta i Gminy Lidzbark		100 000,00	100 000,00	A			98 971,53	99,0
							B				
							C				
33	900	90095	Budowa drewnianej wiaty w m. Belk (F.Sołecki - 13.205,10)		13 205,10	13 205,10	A			13 205,10	100,0
							B				
							C				
34	900	90095	Wykonanie ogrodzenia placu zabaw w m. Kiełpiny (F.Sołecki - 12.137,01)		12 137,01	12 137,01	A			12 000,00	98,9
							B				
							C				
35	900	90095	Zagospodarowanie terenu na działce nr 43/4 w m. Marszewnica (F.Sołecki - 11.873,24)		35 873,24	35 873,24	A			35 768,40	99,7
							B				
							C				
36	900	90095	Budowa placu zabaw z elementami siłowni w m. Miłostajki (F.Sołecki - 10.229,31)		30 229,31	30 229,31	A			29 921,88	99,0
							B				
							C				
37	900	90095	Zagospodarowanie terenu przy świetlicy wiejskiej w m. Nowy Dwór (F.Sołecki - 16.850,45)		100 000,00	100 000,00	A			99 569,73	99,6
							B				
							C				
38	900	90095	Zagospodarowanie terenu za świetlicą wiejską w m. Słup (F.Sołecki - 21.695,68)		21 695,68	21 695,68	A			21 685,12	100,0
							B				
							C				
39	900	90095	Budowa zadaszanej wiaty typu grzybek w m. Stare Dłutowo (F.Sołecki 14.348,05)		14 348,05	14 348,05	A			14 348,00	100,0
							B				
							C				
40	900	90095	Budowa altany w m. Zalesie (F.Sołecki 12.000,00)		22 000,00	22 000,00	A			20 950,00	95,2
							B				
							C				
41	900	90095	Zagospodarowanie terenu przy świetlicy wiejskiej w m. Klonowo (F.Sołecki - 15.842,67)		15 842,67	15 842,67	A			15 649,19	98,8
							B				
							C				

42	900	90095	Zagospodarowanie pustych przestrzeni nad rzeką Wel w Lidzbarku	271 580,05		40 737,05	A	230 843,00	17 220,00	6,3
							B			
							C			
43	900	90095	Rewitalizacja terenu przy ul. Działdowskiej w Lidzbarku	5 000,00		5 000,00	A	0,00	3 509,00	70,2
							B			
							C			
44	900	90095	Zakup samochodu dostawczego		69 800,00	69 800,00	A		69 800,00	100,0
							B			
							C			
45	900	90095	Zagospodarowanie terenu na działce Nr 652/4 i 644 przy ul. Jeleńskiej w Lidzbarku		50 000,00	50 000,00	A		49 938,00	99,9
							B			
							C			
46	900	90095	Dokumentacja formalno-prawna obiektów w Gminie Lidzbark		45 000,00	45 000,00	A		44 956,50	99,9
							B			
							C			
<b>RAZEM 900</b>				<b>276 580,05</b>	<b>530 131,06</b>	<b>575 868,11</b>	A	<b>230 843,00</b>	<b>547 492,45</b>	<b>67,9</b>
							B			
							C			
47	921	92109	Wykonanie tablicy pamiątkowej		20 000,00	20 000,00	A		20 000,00	100,0
							B			
							C			
48	921	92109	Budowa budynku świetlicy wiejskiej w Chełstach (F.Sołecki - 16.573,53)		350 000,00	350 000,00	A		327 162,00	93,5
							B			
							C			
49	921	92109	Remont dachu świetlicy wiejskiej w m. Jamielnik (F.Sołecki - 20.000,00)		45 000,00	45 000,00	A		45 000,00	100,0
							B			
							C			
50	921	92109	Remont i modernizacja świetlicy wiejskiej w m. Tarczyny (F.Sołecki - 6.903,18)		50 000,00	50 000,00	A		49 973,70	99,9
							B			
							C			
51	921	92109	Modernizacja świetlicy wiejskiej w m. Bryńsk	100 000,00		100 000,00	A		60 129,46	60,1
							B			
							C			
52	921	92109	Remont i modernizacja świetlicy wiejskiej w Adamowie (F.Sołecki -11.903,18)		50 000,00	50 000,00	A		49 800,00	99,6
							B			
							C			
53	921	92195	Przywrócenie wartości użytkowych i funkcji kulturalno-rozrywkowej w parku rekreacyjno-sportowym w Lidzbarku	10 000,00		10 000,00	A	0,00	5 846,00	58,5
							B			
							C			



<b>RAZEM 921</b>				<b>110 000,00</b>	<b>515 000,00</b>	<b>625 000,00</b>	A		<b>0,00</b>	<b>557 911,16</b>	<b>89,3</b>
							B				
							C				
54	926	92604	Zakup traktorka-kosiarki		17 200,00	17 200,00	A			16 781,89	97,6
							B				
							C				
55	926	92695	Utworzenie boiska w m. Nowy Dwór		40 000,00	40 000,00	A			39 975,00	99,9
							B				
							C				
56	926	92695	Urządzenie siłowni zewnętrznej w m. Wleusk (F.Sołecki - 19.937,85)		25 081,21	25 081,21	A			25 081,21	100,0
							B				
							C				
57	926	92695	Urządzenie boiska piłkarskiego w m. Nick (F.Sołecki - 10.391,98)		40 391,98	40 391,98	A			39 975,00	99,0
							B				
							C				
<b>RAZEM 926</b>				<b>0,00</b>	<b>122 673,19</b>	<b>122 673,19</b>	A	<b>0,00</b>	<b>0,00</b>	<b>121 813,10</b>	<b>99,3</b>
							B	<b>0,00</b>	<b>0,00</b>		
							C	<b>0,00</b>			
<b>Ogółem</b>				<b>2 441 050,88</b>	<b>2 803 279,38</b>	<b>4 195 320,81</b>	A	<b>818 166,45</b>	<b>230 843,00</b>	<b>4 636 325,22</b>	<b>88,4</b>
							B	<b>0,00</b>			
							C	<b>0,00</b>			
<b>ŁĄCZNIE 2020 r.</b>				<b>5 244 330,26</b>							

Źródło: Sprawozdanie z wykonania budżetu Gminy Lidzbark za 2020 r.

Wyjaśnienie oznaczeń użytych w kolumnie środki pochodzące z innych źródeł:

A. Dotacje i środki z budżetu państwa ( np. od wojewody, MEN, UKFiS, ...)

B. Środki i dotacje otrzymane od innych jst oraz innych jednostek zaliczanych do sektora finansów publicznych

C. Inne źródła

Tabela 17. Realizacja funduszu soleckiego w 2020 r. w podziale na sołectwa

Dział	Rozdział	§	Nazwa sołectwa	Nazwa zadania przedsięwzięcia	kwota	w tym wydatki:		Wykonanie za rok 2020	%
						bieżące	majątkowe		
1	2	3	4	5	6	7	8	9	10
921	92109	6050	<b>Adamowo</b>	Remont i modernizacja świetlicy wiejskiej	11 903,18	0,00	11 903,18	11 903,18	100,00
<b>Ogółem w sołectwie</b>					<b>11 903,18</b>	<b>0,00</b>	<b>11 903,18</b>	<b>11 903,18</b>	<b>100,00</b>
900	90095	6050	<b>Belk</b>	Budowa drewnianej wiaty	13 205,10	0,00	13 205,10	13 205,10	100,00
921	92195	4210		festyn "Święto jagody" - usługi 800 zł	0,00	0,00	0,00	0,00	0,00
921	92195	4300			0,00	0,00	0,00	0,00	0,00
921	92109	4210		Wyposażenie św. wiejskiej	1 149,00	1 149,00	0,00	1 149,00	100,00
921	92195	4210		Piknik rodzinny	318,23	318,23	0,00	318,21	99,99
<b>Ogółem w sołectwie</b>					<b>14 672,33</b>	<b>1 467,23</b>	<b>13 205,10</b>	<b>14 672,31</b>	<b>100,00</b>
921	92109	4210	<b>Bryńsk</b>	Zakup zestawów ogrodowych ( 20 szt. Stół 177 cm x 2 ławki)	7 000,00	7 000,00	0,00	6 199,90	88,57
921	92109	4210		Zakup namiotu (8m x 16m)	13 000,00	13 000,00	0,00	11 460,00	88,15
900	90095	4300		Utrzymanie czystości porządku na terenie sołectwa - zlecenie	5 000,00	5 000,00	0,00	5 000,00	100,00
900	90095	4210		i zakup materiałów	924,70	924,70	0,00	923,56	99,88
921	92195	4210		Piknik rodzinny - "Dni lasu"	0,00	0,00	0,00	0,00	0,00
900	90095	4300		Zagospodarowanie działki nr 214 w m.Bryńsk	2 800,00	2 800,00	0,00	2 800,00	100,00
<b>Ogółem w sołectwie</b>					<b>28 724,70</b>	<b>28 724,70</b>	<b>0,00</b>	<b>26 383,46</b>	<b>91,85</b>
900	90095	4300	<b>Cibórz</b>	Modernizacja wiaty drewnianej	2 000,00	2 000,00	0,00	2 000,00	100,00
921	92195	4300		Przyłączenie mediów zewnętrznych do kontenera mieszkalnego w Podciborzu	7 000,00	7 000,00	0,00	6 999,99	100,00
600	60016	6050		Przebudowa chodników przy blokach nr 22 i 23 w Ciborzu <b>zad.904</b>	10 000,00	0,00	10 000,00	10 000,00	100,00
921	92109	4210		Doposażenie świetlicy wiejskiej w Ciborzu	1 300,00	1 300,00	0,00	1 299,00	99,92
900	90095	4210		Zakup namiotu i drewnianych składanych ławek	6 800,00	6 800,00	0,00	6 799,99	100,00
921	92195	4210		Organizacja imprez kulturowych skierowanych do wszystkich mieszkańców usługi 1400 zł	0,00	0,00	0,00	0,00	0,00
921	92195	4300			0,00	0,00	0,00	0,00	0,00
921	92109	4210		Remont świetlicy wiejskiej w Ciborzu	1529,93	1529,93	0,00	1 449,04	94,71
921	92109	4210		Doposażenie kontenera w Podciborzu	1500,00	1500,00	0,00	1 500,00	100,00
<b>Ogółem w sołectwie</b>					<b>30 129,93</b>	<b>20 129,93</b>	<b>10 000,00</b>	<b>30 048,02</b>	<b>99,73</b>
921	92109	6050	<b>Ciechanówko</b>	Budowa budynku świetlicy wiejskiej	16 573,53	0,00	16 573,53	16 573,53	100,00
<b>Ogółem w sołectwie</b>					<b>16 573,53</b>	<b>0,00</b>	<b>16 573,53</b>	<b>16 573,53</b>	<b>100,00</b>
<b>921</b>	<b>92109</b>	6050	<b>Jamielnik</b>	Remont dachu świetlicy wiejskiej	20 000,00	0,00	20 000,00	20 000,00	100,00
<b>600</b>	<b>60016</b>	4300		Utwardzenie drogi gminnej dz. nr 73/1	10 000,00	10 000,00	0,00	9 998,42	99,98
<b>600</b>	<b>60016</b>	4300		Wznowienie granic drogi gminnej na wybudowania	1 000,00	1 000,00	0,00	1 000,00	100,00
<b>921</b>	<b>92109</b>	4210		Zakup stołów i ławek zewnętrznych	2 000,00	2 000,00	0,00	1 860,04	93,00
<b>921</b>	<b>92109</b>	4210		Odnowienie altany i placu zabaw	1 500,00	1 500,00	0,00	1 495,76	99,72
<b>921</b>	<b>92195</b>	4210		Organizacja X pikniku rodzinnego	0,00	0,00	0,00	0,00	0,00

921	92109	4210		Zakup lodówki do św. wiejskiej	1 250,88	1 250,88	0,00	1 250,00	99,93
921	92109	4210		Odnowienie elewacji budynku św. wiejskiej	1 250,88	0,00	0,00	0,00	0,00
<b>Ogółem w solectwie</b>					<b>35 750,88</b>	<b>15 750,88</b>	<b>20 000,00</b>	<b>35 604,22</b>	<b>99,59</b>
900	90095	4210	<b>Jeleń</b>	Zakup traktora do koszenia trawy	10 000,00	10 000,00	0,00	9 974,05	99,74
900	90095	4210		Utrzymanie porządku we wsi	868,77	868,77	0,00	867,56	99,86
921	92195	4210		Zakup garażu blaszanego	3 100,00	3 100,00	0,00	3 100,00	100,00
921	92109	4210		Wyposażenie świetlicy wiejskiej	10 880,00	10 880,00	0,00	10 729,92	98,62
921	92195	4210		Festyn wiejski - Festyn Żurawiny - usługi 2260 zł	0,00	0,00	0,00	0,00	0,00
921	92195	4300		Zakup grila	560,00	560,00	0,00	403,26	72,01
921	92195	4210		Zakup kosiarki żyłkowej	2 200,00	2 200,00	0,00	2 200,00	100,00
900	90095	4210							
<b>Ogółem w solectwie</b>					<b>27 608,77</b>	<b>27 608,77</b>	<b>0,00</b>	<b>27 274,79</b>	<b>98,79</b>
900	90095	6050	<b>Kielpiny</b>	Wykonanie ogrodzenia placu zabaw	12 137,01	0,00	12 137,01	12 000,00	98,87
600	60016	6050		Przebudowa dróg gminnych <b>zad.906</b>	5 000,00	0,00	5 000,00	5 000,00	100,00
900	90095	4300		Wykonanie podbudowy pod kostkę przy świetlicy wiejskiej	4 600,00	4 600,00	0,00	4 600,00	100,00
900	90095	4210		<b>Kosiarka</b>	2 400,00	2 400,00	0,00	2 399,00	99,96
<b>Ogółem w solectwie</b>					<b>24 137,01</b>	<b>7 000,00</b>	<b>17 137,01</b>	<b>23 999,00</b>	<b>99,43</b>
900	90095	6050	<b>Klonowo</b>	Zagospodarowanie terenu przy świetlicy wiejskiej <b>zad.942</b>	15 842,67	0,00	15 842,67	15 649,19	98,78
921	92109	4210		Zakup namiotu	3 500,00	3 500,00	0,00	2 538,00	72,51
921	92195	4210		Zakup garażu blaszanego	2 149,19	2 149,19	0,00	1 910,00	88,87
921	92195	4210		Festyn integracyjny - usługi 1600 zł	0,00	0,00	0,00	0,00	0,00
921	92195	4300			0,00	0,00	0,00	0,00	0,00
<b>Ogółem w solectwie</b>					<b>21 491,86</b>	<b>5 649,19</b>	<b>15 842,67</b>	<b>20 097,19</b>	<b>93,51</b>
900	90095	4300	<b>Koty</b>	Naprawa dachu na altanie	4 000,00	4 000,00	0,00	4 000,00	100,00
900	90095	4170		Utrzymanie porządku we wsi - zlecenie	2 100,00	2 100,00	0,00	1 755,00	83,57
900	90095	4210		Utrzymanie porządku we wsi	1 900,00	1 900,00	0,00	1 899,00	99,95
921	92109	4210		Wyposażenie świetlicy	1 001,79	1 001,79	0,00	1 001,79	100,00
921	92195	4210		Organizacja festynu	0,00	0,00	0,00	0,00	0,00
900	90015	4300		Zakup i montaż 2 opraw oświetleniowych z czujnikiem ruchu	1 000,19	1 000,19	0,00	1 000,19	100,00
<b>Ogółem w solectwie</b>					<b>10 001,98</b>	<b>10 001,98</b>	<b>0,00</b>	<b>9 655,98</b>	<b>96,54</b>
900	90095	6050	<b>Marszewnica</b>	Zagospodarowanie terenu na działce nr 43/4 <b>zad.922</b>	11 873,24	0,00	11 873,24	11 873,24	100,00
900	90095	4170		Utrzymanie porządku i czystości na wsi	1 187,20	1 187,20	0,00	1 182,00	99,56
<b>Ogółem w solectwie</b>					<b>13 060,44</b>	<b>1 187,20</b>	<b>11 873,24</b>	<b>13 055,24</b>	<b>99,96</b>
900	90095	6050	<b>Milostajki</b>	Budowa placu zabaw z elementami siłowni <b>zad.924</b>	10 229,31	0,00	10 229,31	10 229,31	100,00
921	92195	4210		Festyn rodzinny - usługi 600	536,58	536,58	0,00	535,15	99,73
921	92195	4300			0,00	0,00	0,00	0,00	0,00
921	92195	4210		Zakup donic ozdobnych	600,00	600,00	0,00	596,88	99,48
<b>Ogółem w solectwie</b>					<b>11 365,89</b>	<b>1 136,58</b>	<b>10 229,31</b>	<b>11 361,34</b>	<b>99,96</b>
921	92195	4210	<b>Nick</b>	Zakup i montaż garażu blaszanego	3 000,00	3 000,00	0,00	3 000,00	100,00
926	92695	6050		Urządzenie boiska piłkarskiego	10 391,98	0,00	10 391,98	10 391,98	100,00
921	92195	4210		Festyn kulturalno-rekreacyjny "Dzień Śledzia" - usługi 900	0,00	0,00	0,00	0,00	0,00

921	92195	4300			0,00	0,00	0,00	0,00	0,00
921	92109	4210		Zakup namiotu	1 487,00	1 487,00	0,00	1 269,00	85,34
<b>Ogółem w sołectwie</b>					<b>14 878,98</b>	<b>4 487,00</b>	<b>10 391,98</b>	<b>14 660,98</b>	<b>98,53</b>
900	90095	4210	<b>Nowe Dłutowo</b>	Zakup lamp solarnych 2 szt.	13 019,10	13 019,10	0,00	13 000,00	99,85
921	92195	4210		Festyn kulturalno-edukacyjny - usługi 1000 zł	446,58	446,58	0,00	446,58	100,00
921	92195	4300				1 000,00	1 000,00	0,00	0,00
<b>Ogółem w sołectwie</b>					<b>14 465,68</b>	<b>14 465,68</b>	<b>0,00</b>	<b>13 446,58</b>	<b>92,96</b>
900	90095	6050	<b>Nowy Dwór</b>	Zagospodarowanie terenu przy świetlicy wiejskiej <b>zad.928</b>	16 850,45	0,00	16 850,45	16 850,45	100,00
921	92195	4210		Festyn kulturalno-edukacyjno-ekologiczny - usługi 1000 zł	872,27	872,27	0,00	872,22	99,99
921	92195	4300				1 000,00	1 000,00	0,00	1 000,00
<b>Ogółem w sołectwie</b>					<b>18 722,72</b>	<b>1 872,27</b>	<b>16 850,45</b>	<b>18 722,67</b>	<b>100,00</b>
600	60016	4300	<b>Nowy Zieluń</b>	Naprawa drogi gruntowej - dz. nr 52	10 675,66	10 675,66	0,00	9 999,90	93,67
921	92195	4210		Festyn wiejski	0,00	0,00	0,00	0,00	0,00
900	90095	4210		Zakup materiałów do utrzymania czystości i porządku we wsi	1 186,19	1 186,19	0,00	1 068,00	90,04
<b>Ogółem w sołectwie</b>					<b>11 861,85</b>	<b>11 861,85</b>	<b>0,00</b>	<b>11 067,90</b>	<b>93,31</b>
900	90095	6050	<b>Słup</b>	Zagospodarowanie terenu za świetlicą wiejską <b>zad.929</b>	21 695,68	0,00	21 695,68	21 685,12	99,95
921	92195	4210		Piknik kulturalno edukacyjny - usługi 1 800zł	0,00	0,00	0,00	0,00	0,00
921	92195	4300				0,00	0,00	0,00	0,00
921	92109	4210		Wymiana okna w św. wiejskiej	2 400,00	2 400,00	0,00	2 400,00	100,00
<b>Ogółem w sołectwie</b>					<b>24 095,68</b>	<b>2 400,00</b>	<b>21 695,68</b>	<b>24 085,12</b>	<b>99,96</b>
600	60016	6050	<b>Stare Dłutowo</b>	Budowa chodnika na ul. Wiatracznej	20 000,00	0,00	20 000,00	20 000,00	100,00
900	90095	6050		Budowa zadaszonej wiaty typu grzybek - II etap	14 348,05	0,00	14 348,05	14 348,00	100,00
921	92195	4210		Organizacja festynu kulturalno-edukacyjnego - usługi 3000	800,00	800,00	0,00	799,66	99,96
921	92195	4300				3 000,00	3 000,00	0,00	2 280,00
<b>Ogółem w sołectwie</b>					<b>38 148,05</b>	<b>3 800,00</b>	<b>34 348,05</b>	<b>37 427,66</b>	<b>98,11</b>
900	90095	4300	<b>Tarczyny</b>	Ułożenie kostki pod altanę i na drodze do niej	5 000,00	5 000,00	0,00	5 000,00	100,00
921	92109	6050		Remont i modernizacja świetlicy wiejskiej	6 903,18	0,00	6 903,18	6 903,18	100,00
<b>Ogółem w sołectwie</b>					<b>11 903,18</b>	<b>5 000,00</b>	<b>6 903,18</b>	<b>11 903,18</b>	<b>100,00</b>
600	60016	4300	<b>Wawrowo</b>	Utwardzenie drogi - dz. nr 231	13 000,00	13 000,00	0,00	12 999,87	100,00
900	90095	4210		Utrzymanie czystości i porządku we wsi	515,07	515,07	0,00	513,76	99,75
<b>Ogółem w sołectwie</b>					<b>13 515,07</b>	<b>13 515,07</b>	<b>0,00</b>	<b>13 513,63</b>	<b>99,99</b>
900	90095	4210	<b>Wapiersk</b>	Zakup agregatu	5 000,00	5 000,00	0,00	5 000,00	100,00
921	92109	4210		Zakup mebli wyposażenia kuchni w świetlicy wiejskiej	16 974,10	16 974,10	0,00	16 974,10	100,00
900	90095	4300		Serwis klimatyzacji	300,00	300,00	0,00	196,80	65,60
900	90095	4170		Utrzymanie porządku we wsi - zlecenie	2179,04	2179,04	0,00	1 621,60	74,42
900	90095	4110		Utrzymanie porządku we wsi	320,96	320,96	0,00	91,70	28,57
921	92109	4210		Zakup namiotu (6mx12m)	3000,00	3000,00	0,00	3 000,00	100,00
<b>Ogółem w sołectwie</b>					<b>27 774,10</b>	<b>27 774,10</b>	<b>0,00</b>	<b>26 884,20</b>	<b>96,80</b>
900	92695	6050	<b>Wlewsz</b>	Urządzenie siłowni zewnętrznej	19 937,85	0,00	19 937,85	19 937,85	100,00
921	92195	4210		Piknik kulturalno-edukacyjny - usługi 500 zł	1 715,30	1 715,30	0,00	0,00	0,00
921	92195	4300				500,00	500,00	0,00	0,00

<b>Ogółem w solectwie</b>				<b>22 153,15</b>	<b>2 215,30</b>	<b>19 937,85</b>	<b>19 937,85</b>	<b>90,00</b>	
900	90095	4210	<b>Zdrojek</b>	Zakup elementów siłowni zewnętrznej	7 400,00	7 400,00	0,00	7 400,00	100,00
921	92109	4210		Doposażenie świetlicy wiejskiej	1 037,26	1 037,26	0,00	1 037,26	100,00
921	92109	4300		Serwis klimatyzacji	350,00	350,00	0,00	196,80	56,23
900	90095	4210		Zakup elementu placu zabaw	2 000,00	2 000,00	0,00	0,00	0,00
<b>Ogółem w solectwie</b>				<b>10 787,26</b>	<b>10 787,26</b>	<b>0,00</b>	<b>8 634,06</b>	<b>80,04</b>	
900	90095	6050	<b>Zalesie</b>	Budowa altany	12 000,00	0,00	12 000,00	12 000,00	100,00
921	92195	4210		Zakup grila	1 267,09	1 267,09	0,00	1 197,00	94,47
<b>Ogółem w solectwie</b>				<b>13 267,09</b>	<b>1 267,09</b>	<b>12 000,00</b>	<b>13 197,00</b>	<b>99,47</b>	
<b>x</b>	<b>x</b>	<b>x</b>	<b>x</b>	<b>OGÓLEM</b>	<b>466 993,31</b>	<b>218 102,08</b>	<b>248 891,23</b>	<b>454 109,09</b>	<b>97,24</b>

Źródło: Sprawozdanie z wykonania budżetu Gminy Lidzbark za 2020 r.

## **5. Budżet obywatelski**

Od 2016 r. w Gminie Lidzbark funkcjonuje budżet obywatelskich – inicjatywa, która powstała z myślą o mieszkańcach Gminy i która pozwala na bezpośredni udział w procesie decyzyjnym i dysponowania środkami budżetu Gminy. Do budżetu obywatelskiego na 2020 rok wpłynęło 5 wniosków. Najwięcej głosów otrzymało zadanie zgłoszone przez Młodzieżową Radę Miejską - „Budowa skateparku”, które zrealizowane zostanie w tym roku, a na które przeznaczono 100 tysięcy złotych. Budżet obywatelski niesie ze sobą wiele korzyści, w tym m.in. buduje postawę obywatelską i świadomość lokalną, zapewnia dostęp do informacji w zakresie rozporządzania budżetem jednostki, a tym samym zwiększa poziom wiedzy lokalnej społeczności poprzez bezpośrednią możliwość udziału w projekcie oraz wgląd w proces zarządzania projektem i zarządzania jednostką samorządu terytorialnego.

## **6. Wykonanie uchwał**

Zgodnie z art. 30 ust. 1 ustawy z dnia 8 marca 1990 roku o samorządzie gminnym Burmistrz jest organem wykonawczym, do którego zadań należy m.in. wykonywanie uchwał Rady Miejskiej.

Wszystkie uchwały zgodnie z art. 7 ust. 1 pkt 1 ustawy o dostępie do informacji publicznej opublikowane zostały w Biuletynie Informacji Publicznej, zaś uchwały stanowiące akty prawa miejscowego w Dzienniku Urzędowym Województwa Warmińsko-Mazurskiego.

Uchwały przyjęte przez Radę Miejską w Lidzbarku zostały przedstawione w tabeli poniżej.

**Tabela 18. Realizacja uchwał podjętych przez Radę Miejską w 2020 roku**

<b>Nr uchwały</b>	<b>Data uchwały</b>	<b>w sprawie</b>	<b>Wykonanie uchwały</b>
XVI/148/20	15 stycznia 2020 r.	uchwalenia zmiany miejscowego planu zagospodarowania przestrzennego terenu działek nr 2, 3, 4, 5, 6, 7, 8/1, 8/2, 8/3, 8/4, 8/5, 8/6, 8/7, 8/8, 8/9, 8/10, 8/11, 8/12, 9, 10, 11, 12, 13, obręb 1 Lidzbark, ul. Chopina	Dziennik Urzędowy Województwa Warmińsko-Mazurskiego poz. 1105 z dnia 27 lutego 2020 r. Rozstrzygnięcie nadzorcze PN.4131.89.2020 Wojewody Warmińsko-Mazurskiego z dnia 26 lutego 2020 r. w sprawie nieważności uchwały w części dotyczącej: § 2 ust. 1 pkt 7, § 4 ust. 4, § 5 ust. 4, § 6 ust. 4, § 7 ust. 3, § 8 ust. 3
XVI/149/20	15 stycznia 2020 r.	przyjęcia Gminnego Programu Profilaktyki i Rozwiązywania Problemów Alkoholowych w Gminie Lidzbark na 2020 r.	Program jest kontynuacją działań z lat poprzednich, a ich zakres jest corocznie powielany oraz modyfikowany w zależności od potrzeb zgłaszanych ze strony szkół oraz środowiska lokalnego.
XVI/150/20	15 stycznia 2020 r.	przyjęcia Gminnego Programu Przeciwdziałania Narkomanii w Gminie Lidzbark na 2020 r.	Program jest kontynuacją działań z lat poprzednich, a ich zakres jest corocznie powielany oraz modyfikowany w zależności od potrzeb zgłaszanych ze strony szkół oraz środowiska lokalnego.
XVI/151/20	15 stycznia 2020 r.	przyjęcia Gminnego Programu Wspierania Rodziny na lata 2020-2022	Program z zakresu wspierania rodziny będzie realizowany przez 3 lata.
XVI/152/20	15 stycznia 2020 r.	przyjęcia programu usuwania wyrobów zawierających azbest z terenu Miasta i Gminy Lidzbark pn. „Program usuwania wyrobów zawierających azbest z terenu Miasta i Gminy Lidzbark na lata 2019-2032”	Program będzie realizowany sukcesywnie aż do roku 2032, w którym zakładane jest oczyszczenie kraju z azbestu. Do zadań samorządu gminnego należy współpraca z marszałkiem województwa w zakresie inwentaryzacji wyrobów zawierających azbest.
XVI/153/20	15 stycznia 2020 r.	zmiany Uchwały Nr XXIV/205/04 Rady Miejskiej w Lidzbarku z dnia 30 września 2004 r. w sprawie ustalenia stawek opłaty za zajęcie pasa drogowego na cele niezwiązane z budową, przebudową, remontem, utrzymaniem i ochroną dróg gminnych oraz będących w zarządzie Gminy Lidzbark (Dz. Urz. Woj. Warm.-Maz. 2004 r. Nr 174. poz. 2114)	Dzienniku Urzędowym Województwa Warmińsko-Mazurskiego poz. 587 z dnia 28 stycznia 2020 r.
XVI/154/20	15 stycznia 2020 r.	wprowadzenia w Gminie Lidzbark opłaty targowej, ustalenia dziennych stawek opłaty targowej oraz sposobu jej poboru	Dziennik Urzędowy Województwa Warmińsko-Mazurskiego poz. 323 z dnia 17 stycznia 2020 r.
XVI/155/20	15 stycznia 2020 r.	przyjęcia projektu Regulaminu dostarczania wody i odprowadzania ścieków na terenie Miasta i Gminy Lidzbark	Postanowienie Dyrektora Regionalnego Zarządu Gospodarki Wodnej w Gdańsku z dnia 3 lutego 2020 r. GD.RZT.71.410.P.2020.KR w sprawie pozytywnej opinii.

XVI/156/20	15 stycznia 2020 r.	uchwalenia wieloletniego planu rozwoju i modernizacji urządzeń wodociągowych i kanalizacyjnych na terenie Gminy Lidzbark w lata 2020-2021	Dostosowano zakres planowanych inwestycji do aktualnych potrzeb oraz możliwości finansowych spółki.
XVII/157/20	19 lutego 2020 r.	uchwalenia Wieloletniej Prognozy Finansowej Gminy Lidzbark na lata 2019-2029	Wprowadzone zmiany polegają na dostosowaniu do bieżących potrzeb finansowych gminy.
XVII/158/20	19 lutego 2020 r.	dokonania zmian w budżecie Gminy Lidzbark na 2020 r.	Zmiany dokonane zostały zgodnie z uchwałą po stronie dochodów i wydatków. Dziennik Urzędowy Województwa Warmińsko-Mazurskiego poz. 1259 z dnia 6 marca 2020 r.
XVII/159/20	19 lutego 2020 r.	udzielenia pomocy finansowej dla Województwa Warmińsko-Mazurskiego	Pomoc finansowa dla Województwa Warmińsko - Mazurskiego na funkcjonowanie Biura Regionalnego Województwa Warmińsko-Mazurskiego w Brukseli.
XVII/160/20	19 lutego 2020 r.	udzielenia pomocy finansowej dla Województwa Warmińsko-Mazurskiego	Pomoc finansowa dla Województwa Warmińsko - Mazurskiego na zadanie „Budowa ścieżki przyrodniczej nad jeziorem Lidzbarskim”
XVII/161/20	19 lutego 2020 r.	udzielenia pomocy finansowej dla Powiatu Działdowskiego na realizację zadania własnego Powiatu - prowadzenia Ośrodka Interwencji Kryzysowej w Działdowie	Pomoc finansowa dla Powiatu Działdowskiego na realizację zadania własnego Powiatu polegającego na prowadzeniu Ośrodka Interwencji Kryzysowej w Działdowie.
XVII/162/20	19 lutego 2020 r.	udzielenia pomocy finansowej dla Powiatu Działdowskiego	Pomoc finansowa dla Powiatu Działdowskiego na zadania: 1) Projekt techniczny w miejscowości Stare Dłutowo, 2) Przebudowa chodnika w miejscowości Nick, 3) Projekt techniczny w miejscowości Nowe Dłutowo.
XVII/163/20	19 lutego 2020 r.	zamiany nieruchomości	Dokonano zamiany nieruchomości położone w obrębie 2 miasto Lidzbark, działka nr 429/1 o powierzchni 0,0794 ha na działkę nr 432/4 o pow. 0,0794 ha.
XVII/164/20	19 lutego 2020 r.	zamiany nieruchomości	Dokonano zamiany nieruchomości położonej w Dłutowie Starym, działka nr 2/1 o powierzchni 0,0262 ha na działkę nr 89/1 o pow. 0,0262 ha.
XVII/165/20	19 lutego 2020 r.	przystąpienia do sporządzenia miejscowego planu zagospodarowania przestrzennego „tereny eksploatacji kopalni” w obrębie ewidencyjnym 4 miasta Lidzbark i obrębie ewidencyjnym Cibórz	Przystępuje do sporządzenia miejscowego planu zagospodarowania przestrzennego „tereny eksploatacji kopalni”
XVII/166/20	19 lutego 2020 r.	ustalenia kryteriów rekrutacji i liczby punktów za poszczególne kryteria oraz dokumentów niezbędnych do ich potwierdzenia,	Dziennik Urzędowy Województwa Warmińsko-Mazurskiego poz. 1150 z dnia 3 marca



		stosowanych w drugim etapie postępowania rekrutacyjnego do przedszkola prowadzonego przez Gminę Lidzbark	2020 r.
XVII/167/20	19 lutego 2020 r.	określenia średniej ceny jednostek paliwa w Gminie Lidzbark na rok szkolny 2019/2020	Dziennik Urzędowy Województwa Warmińsko-Mazurskiego poz. 1293 z dnia 9 marca 2020 r.
XVII/168/20	19 lutego 2020 r.	uchwalenia regulaminu dostarczania wody i odprowadzania ścieków na terenie Miasta i Gminy Lidzbark	Dziennik Urzędowy Województwa Warmińsko-Mazurskiego poz. 1325 z dnia 11 marca 2020 r.
XVII/169/20	19 lutego 2020 r.	uchwalenia Statutu Gminy Lidzbark.	Dziennik Urzędowy Województwa Warmińsko-Mazurskiego poz. 1623 z dnia 2 kwietnia 2020 r. Rozstrzygnięcie nadzorcze PN.4131.136.2020 Wojewody Warmińsko-Mazurskiego z dnia 2 kwietnia 2020 r. stwierdzające nieważność uchwały w części dotyczącej: - § 6 ust. 1, § 23 ust. 1, 2 i 3, § 24 ust. 1 § 25, - § 4, § 8 ust. 2, § 11 ust. 2, § 13 ust. 4, § 22 ust. 2, § 34 ust. 4 załącznika Nr 4 do Statutu Gminy Lidzbark, - § 13 ust. 2 i ust. 4, § 15 ust. 10, § 16 załącznika Nr 5 do Statutu Gminy Lidzbark, - § 2 ust. 3 załącznika Nr 6 do Statutu Gminy Lidzbark.
XVIII/170/20	3 marca 2020 r.	odmowy uzgodnienia projektu Uchwały Sejmiku Województwa Warmińsko-Mazurskiego w sprawie Welskiego Parku Krajobrazowego	Odmówiono uzgodnienia projektu uchwały, z uwagi na wprowadzone zakazy.
XVIII/171/20	3 marca 2020 r.	odmowy uzgodnienia projektu Uchwały Sejmiku Województwa Warmińsko-Mazurskiego w sprawie Obszaru Chronionego Krajobrazu Otuliny Welskiego Parku Krajobrazowego – Słup	Odmówiono uzgodnienia projektu uchwały, z uwagi na wprowadzone zakazy.
XVIII/172/20	3 marca 2020 r.	odmowy uzgodnienia projektu Uchwały Sejmiku Województwa Warmińsko-Mazurskiego w sprawie Obszaru Chronionego Krajobrazu Doliny Górnej Wkry	Odmówiono uzgodnienia projektu uchwały, z uwagi na wprowadzone zakazy.
XIX/173/20	9 kwietnia 2020 r.	zmiany Wieloletniej Prognozy Finansowej Gminy Lidzbark na lata 2020-2031	Wprowadzone zmiany polegają na dostosowaniu do bieżących potrzeb finansowych gminy.
XIX/174/20	9 kwietnia 2020 r.	dokonania zmian w budżecie Gminy Lidzbark na rok 2020 r.	Zmiany dokonane zostały zgodnie z uchwałą po stronie dochodów i wydatków. Dziennik Urzędowy Województwa Warmińsko-Mazurskiego poz. 1932 z dnia 28 kwietnia 2020 r.
XIX/175/20	9 kwietnia 2020 r.	określenia sezonu kąpielowego oraz wykazu kąpielisk na terenie Gminy Lidzbark na rok 2020	Dziennik Urzędowy Województwa Warmińsko-Mazurskiego poz. 1798 z dnia 20 kwietnia

			2020 r.
XIX/176/20	9 kwietnia 2020 r.	przyjęcia programu opieki nad zwierzętami bezdomnymi oraz zapobiegania bezdomności zwierząt na terenie Gminy Lidzbark w 2020 roku	Dziennik Urzędowy Województwa Warmińsko-Mazurskiego poz. 1799 z dnia 20 kwietnia 2020 r.
XIX/177/20	9 kwietnia 2020 r.	wyrażenia zgody na podwyższenie kapitału zakładowego Przedsiębiorstwa Gospodarki Komunalnej Spółka z o.o. w Lidzbarku	Podwyższono kapitał zakładowy PKG sp. z o.o. w Lidzbarku w kwocie 450 000 zł na realizację zadań wodno-kanalizacyjnych na terenie miasta i gminy Lidzbark.
XX/178/20	21 maja 2020 r.	zmiany Wieloletniej Prognozy Finansowej Gminy Lidzbark na lata 2020-2031	Wprowadzone zmiany polegają na dostosowaniu do bieżących potrzeb finansowych gminy.
XX/179/20	21 maja 2020 r.	dokonania zmian w budżecie Gminy Lidzbark na rok 2020 r.	Zmiany dokonane zostały zgodnie z uchwałą po stronie dochodów i wydatków. Dziennik Urzędowy Województwa Warmińsko-Mazurskiego poz. 2803 z dnia 25 czerwca 2020 r.
XX/180/20	21 maja 2020 r.	zmiany Uchwały Nr VI/41/15 Rady Miejskiej w Lidzbarku z dnia 12 marca 2015 r. w sprawie przyjęcia Lokalnego Programu Wspierania Edukacji Uzdolnionych Dzieci i Młodzieży	Zmiana związana jest z reformą ustroju szkolnego, zapoczątkowanego 1 września 2017 roku. Rok szkolny 2018/2019 był ostatnim rokiem funkcjonowania gimnazjów.
XX/181/20	21 maja 2020 r.	przyjęcia prowadzenia zadań z zakresu administracji rządowej dotyczących bieżącego utrzymania grobów i cmentarzy wojennych znajdujących się na terenie gminy Lidzbark	Wojewoda Warmińsko-Mazurski powierzył gminie obowiązek utrzymania grobów i cmentarzy wojennych. Kwota dotacji to 3 500 zł.
XX/182/20	21 maja 2020 r.	nabycia własności nieruchomości położonej w obrębie Cibórz, gmina Lidzbark przeznaczonej w miejscowym planie zagospodarowania przestrzennego pod drogę publiczną	Nabyto nieodpłatnie działkę położoną w obrębie Cibórz działka nr 2/21 przeznaczoną pod drogę publiczną.
XX/183/20	21 maja 2020 r.	zamiany nieruchomości (miasto Lidzbark)	Dokonano zamiany nieruchomości położonej w obrębie 4 miasto Lidzbark działki nr 77/9 o pow. 0,1620 ha na działkę nr 14/61 o pow. 0,1620 ha.
XX/184/20	21 maja 2020 r.	wyrażenia zgody na sprzedaż nieruchomości zabudowanej budynkiem gospodarczym oraz piwnicą, położonej w miejscowości Słup, gmina Lidzbark	Dokonano sprzedaży nieruchomości położonej w obrębie Słup działka nr 35/1 o pow.0,0122 ha
XX/185/20	21 maja 2020 r.	wyrażenia zgody na sprzedaż nieruchomości zabudowanej budynkiem mieszkalnym oraz budynkiem gospodarczym, położonej w miejscowości Nowy Zieluń, gmina Lidzbark	Nieruchomość położona w obrębie Nowy Zieluń działka nr 50/1 o pow. 0,20 ha
XX/186/20	21 maja 2020 r.	udzielenia Burmistrzowi Lidzbarka wotum zaufania	Pozytywna ocena pracy Burmistrza Lidzbarka za 2019 rok.
XX/187/20	21 maja 2020 r.	zatwierdzenia sprawozdania finansowego wraz ze sprawozdaniem z wykonania budżetu za 2019 roku	Sprawozdanie przedstawiono rzetelnie i jasno określono sytuację finansową za 2019 rok.
XX/188/20	21 maja 2020 r.	udzielenia Burmistrzowi Lidzbarka absolutorium z tytułu	Prawidłowe gospodarstwo finansowe Burmistrza Lidzbarka

		wykonania budżetu Gminy Lidzbark za 2019 rok	w roku 2019.
XXI/189/20	4 czerwca 2020 r.	uchwalenia miejscowego planu zagospodarowania przestrzennego, obręb Jamielnik, gmina Lidzbark (wzdłuż drogi do m. Bełk)	Wyrok Wojewódzkiego Sądu Administracyjnego w Olsztynie sygn. akt II SA/OI 652/20 z dnia 10 grudnia 2020 r. w sprawie stwierdzenia nieważności zaskarżonej uchwały.
XXI/190/20	4 czerwca 2020 r.	uchylenia uchwały w sprawie ustalenia wysokości opłaty prolongacyjnej z tytułu rozłożenia na raty lub odroczenia terminu płatności podatków	Dziennik Urzędowy Województwa Warmińsko-Mazurskiego poz. 3202 z dnia 21 lipca 2020 r.
XXI/191/20	4 czerwca 2020 r.	przedłużenia terminów płatności rat podatku od nieruchomości przedsiębiorcom, których płynność finansowa uległa pogorszeniu w związku z ponoszeniem negatywnych konsekwencji ekonomicznych z powodu COVID-19	Dziennik Urzędowy Województwa Warmińsko-Mazurskiego poz. 2678 z dnia 18 czerwca 2020 r.
XXII/192/20	1 lipca 2020 r.	przystąpienia do realizacji projektu pt. „Z MYŚLĄ O RODZINIE” w ramach Osi Priorytetowej 11.00.00 Włączenie społeczne, Działanie 11.02.00 Ułatwienie dostępu do przystępnych cenowo, trwałych oraz wysokiej jakości usług, w tym opieki zdrowotnej i usług socjalnych świadczonych w interesie ogólnym, Poddziałanie 11.02.03 ułatwienie dostępu do usług społecznych, w tym integracją ze środowiskiem lokalnym -projekty konkursowe w ramach Regionalnego Programu Operacyjnego Województwa Warmińsko-Mazurskiego na lata 2014-2020	Gmina Lidzbark na realizację projektu przeznacza środki finansowe jako wkład własny w wysokości 68 800 zł.
XXII/193/20	1 lipca 2020 r.	zmiany Wieloletniej Prognozy Finansowej Gminy Lidzbark na lata 2020-2031	Wprowadzone zmiany polegają na dostosowaniu do bieżących potrzeb finansowych gminy.
XXII/194/20	1 lipca 2020 r.	dokonania zmian w budżecie Gminy Lidzbark na rok 2020 r.	Zmiany dokonane zostały zgodnie z uchwałą po stronie dochodów i wydatków. Dziennik Urzędowy Województwa Warmińsko-Mazurskiego poz. 3084 z dnia 10 lipca 2020 r.
XXII/195/20	1 lipca 2020 r.	zmiany uchwały Nr IX/75/15 Rady Miejskiej w Lidzbarku z dnia 29 czerwca 2015 r. zmienionej Uchwałą Nr X/90/19 Rady Miejskiej w Lidzbarku z dnia 4 lipca 2019 roku w sprawie zasad udzielania i rozmiaru obniżek tygodniowego obowiązkowego wymiaru zajęć prowadzonych przez nauczycieli, którym powierzono stanowiska kierownicze w szkołach i przedszkolach, określenia tygodniowego obowiązkowego wymiaru godzin zajęć nauczycieli niewymienionych w art.42 ust.3 Karty Nauczyciela	Dziennik Urzędowy Województwa Warmińsko-Mazurskiego poz. 3216 z dnia 22 lipca 2020 r.
XXII/196/20	1 lipca 2020 r.	pozbawienia kategorii drogi gminnej poprzez wyłączenie z użytkowania jako drogi publicznej	Dziennik Urzędowy Województwa Warmińsko-Mazurskiego poz. 3217 z dnia 22 lipca 2020 r.

XXII/197/20	1 lipca 2020 r.	wyrażenia zgody na zbycie w trybie bezprzetargowym lokalu mieszkalnego nr 5 w budynku mieszkalnym wielorodzinnym Cibórz 29, usytuowanym na działce nr 609, obręb Cibórz, gmina Lidzbark, na rzecz najemcy	Uchwała traci moc w związku z podjęciem uchwały Nr XXIX/256/21 Rady Miejskiej w Lidzbarku z dnia 18 stycznia 2021 r.
XXII/198/20	1 lipca 2020 r.	wyrażenia zgody na sprzedaż nieruchomości niezabudowanej, położonej w Lidzbarku przy ulicy Sądowej	Dokonano sprzedaży nieruchomości położonej na działce nr 229 o pow. 0,0442 ha w mieście Lidzbark.
XXII/199/20	1 lipca 2020 r.	wyrażenia zgody na sprzedaż nieruchomości gruntowej, położonej w miejscowości Stare Dłutowo, gmina Lidzbarku	Ogłoszono przetarg na sprzedaż nieruchomości położonej na działce nr 121/1 o pow. 0,0442 ha w Starym Dłutowie.
XXII/200/20	1 lipca 2020 r.	wyrażenia zgody na sprzedaż nieruchomości gruntowej położonej w miejscowości Bryńsk, gmina Lidzbarku	Dokonano sprzedaży nieruchomości położonej na działce nr 411 o pow. 0,40 ha w Bryńsku.
XXII/201/20	1 lipca 2020 r.	aktualizacji Lokalnego Programu Rewitalizacji Gminy Lidzbark na lata 2016-2022	Aktualizacja związana jest z zamiarem ubiegania się o wsparcie ze środków UE na zadanie objęte Programem.
XXIII/202/20	24 września 2020 r.	zmiany Wieloletniej Prognozy Finansowej Gminy Lidzbark na lata 2020-2031	Wprowadzone zmiany polegają na dostosowaniu do bieżących potrzeb finansowych gminy.
XXIII/203/20	24 września 2020 r.	dokonania zmian w budżecie Gminy Lidzbark na rok 2020 r.	Zmiany dokonane zostały zgodnie z uchwałą po stronie dochodów i wydatków. Dziennik Urzędowy Województwa Warmińsko-Mazurskiego poz. 4014 z dnia 5 października 2020 r.
XXIII/204/20	24 września 2020 r.	udzielenia pomocy rzeczowej dla Województwa Warmińsko-Mazurskiego	Pomoc rzeczowa dla Województwa Warmińsko-Mazurskiego w formie dokumentacji projektowej p.n. Przebudowa drogi wojewódzkiej nr 541 w zakresie budowy chodnika przy ul. Główny Dworzec w Lidzbarku.
XXIII/205/20	24 września 2020 r.	miejscowego planu zagospodarowania przestrzennego w rejonie ul. Główny Dworzec i ul. Działdowskiej w Lidzbarku	Rozstrzygnięcie nadzorcze PN.4131.386.2020 Wojewody Warmińsko-Mazurskiego z dnia 26 października 2020 r. stwierdzające nieważność uchwały.
XXIII/206/20	24 września 2020 r.	zmiany uchwały Nr IX/75/15 Rady Miejskiej w Lidzbarku z dnia 29 czerwca 2015 r. w sprawie zasad udzielania i rozmiaru obniżek tygodniowego obowiązkowego wymiaru zajęć prowadzonych przez nauczycieli, którym powierzono stanowiska kierownicze w szkołach i przedszkolach, określenia tygodniowego obowiązkowego wymiaru godzin zajęć nauczycieli niewymienionych w art.42 ust.3 Karty Nauczyciela.	Dziennik Urzędowy Województwa Warmińsko-Mazurskiego poz. 4077 z dnia 7 października 2020 r.
XXIII/207/20	24 września 2020 r.	wyrażenia zgody na udzielenie dotacji niepublicznym przedszkolom oraz niepublicznym szkołom, w których zorganizowano oddział przedszkolny, prowadzonym na terenie Gminy Lidzbark przez inne niż Gmina Lidzbark osoby prawne i osoby fizyczne w wysokości wyższej niż określona w ustawie o finansowaniu zadań	Dziennik Urzędowy Województwa Warmińsko-Mazurskiego poz. 4015 z dnia 5 października 2020 r.

		oświatowych	
XXIII/208/20	24 września 2020 r.	określenia średniej ceny jednostek paliwa w Gminie Lidzbark na rok szkolny 2020/2021	Dziennik Urzędowy Województwa Warmińsko-Mazurskiego poz. 4078 z dnia 7 października 2020 r.
XXIII/209/20	24 września 2020 r.	wyrażenie zgody na sprzedaż nieruchomości gruntowych położonych w Lidzbarku przy ul. Brzozowej	Ogłoszono przetarg na sprzedaż nieruchomości położonej na działce 236/1 o pow. 0,0207 ha i 236/2 o pow. 0,0190 ha w Lidzbark.
XXIII/210/20	24 września 2020 r.	wyrażenie zgody na sprzedaż nieruchomości gruntowych położonych w Lidzbarku przy ul. 3-go Maja	Dokonano sprzedaży nieruchomości położonej na działce nr 1305 o pow.0,1214 ha, 1306 o pow. 0,1349 ha, 1307 o pow. 0,0670 ha, 1308 o pow. 0,0667 ha w Lidzbark.
XXIII/211/20	24 września 2020 r.	wyrażenia zgody na sprzedaż nieruchomości niezabudowanej położonej w miejscowości Cibórz, gmina Lidzbark	Dokonano sprzedaży nieruchomości położonej na działce nr 20/4 o pow. 0,31 ha obręb Cibórz.
XXIII/212/20	24 września 2020 r.	zmiany w Statucie Gminy Lidzbark	Dziennik Urzędowy Województwa Warmińsko-Mazurskiego poz. 4261 z dnia 27 października 2020 r. Rozstrzygnięcie nadzorcze PN.4131.382.2020 Wojewody Warmińsko-Mazurskiego z dnia 23 października 2020 r. stwierdzające nieważność uchwały w części.
XXIII/213/20	24 września 2020 r.	skargi na działania Burmistrza Lidzbark	Skarga Pani B. S.-Sz. w zakresie sprzedaży mieszkania w Starym Dłutowie została uznana za bezzasadną.
XXIV/214/20	22 października 2020 r.	zmiany Wieloletniej Prognozy Finansowej Gminy Lidzbark na lata 2020-2031	Wprowadzone zmiany polegają na dostosowaniu do bieżących potrzeb finansowych gminy.
XXIV/215/20	22 października 2020 r.	dokonania zmian w budżecie Gminy Lidzbark na rok 2020 r.	Zmiany dokonane zostały zgodnie z uchwałą po stronie dochodów i wydatków. Dziennik Urzędowy Województwa Warmińsko-Mazurskiego poz. 4302 z dnia 30 października 2020 r.
XXIV/216/20	22 października 2020 r.	przystąpienia do sporządzenia miejscowego planu zagospodarowania przestrzennego w obrębie ewidencyjnym 4 miasta Lidzbark	Przystąpienie do opracowania planu związane jest z warunkami zagospodarowania terenu pod zabudowę mieszkaniową wielorodzinną oraz handlowo-usługową.
XXIV/217/20	22 października 2020 r.	zasad nagradzania uzdolnionych uczniów szkół podstawowych, dla których organem prowadzącym jest Gmina Lidzbark	Dziennik Urzędowy Województwa Warmińsko-Mazurskiego poz. 4672 z dnia 23 listopada 2020 r.
XXIV/218/20	22 października 2020 r.	wyrażenia zgody na sprzedaż nieruchomości gruntowej położonej w miejscowości Kiełpiny, gmina Lidzbarku	Ogłoszono przetarg na sprzedaż nieruchomości położonej w Kiełpinach działka nr 157 o pow. 0,1495 ha.
XXIV/219/20	22 października 2020 r.	uzgodnienia prac wykonywanych na potrzeby ochrony przyrody oraz zniesienia formy ochrony przyrody - drzew uznanych za pomnik przyrody	Dziennik Urzędowy Województwa Warmińsko-Mazurskiego poz. 4992 z dnia 9 grudnia 2020 r. Rozstrzygnięcie nadzorcze Wojewody

			Warmińsko-Mazurskiego PN.4131.457.2020 z dnia 27 listopada 2020 r. stwierdzające nieważność uchwały w części § 1, § 2 ust 1, rozdział 1-5, 6,7, zał. nr 2.
XXIV/220/20	22 października 2020 r.	podatku od środków transportowych	Dziennik Urzędowy Województwa Warmińsko-Mazurskiego poz. 4303 z dnia 30 października 2020 r.
XXIV/221/20	22 października 2020 r.	podatku od nieruchomości	Dziennik Urzędowy Województwa Warmińsko-Mazurskiego poz. 4304 z dnia 30 października 2020 r.
XXIV/222/20	22 października 2020 r.	obniżenia średniej ceny skupu żyta jako podstawy do obliczenia podatku rolnego w Gminie Lidzbark	Dziennik Urzędowy Województwa Warmińsko-Mazurskiego poz. 4305 z dnia 30 października 2020 r.
XXV/223/20	2 listopada 2020 r.	zmiany Wieloletniej Prognozy Finansowej Gminy Lidzbark na lata 2020-2031	Wprowadzone zmiany polegają na dostosowaniu do bieżących potrzeb finansowych gminy.
XXV/224/20	2 listopada 2020 r.	dokonania zmian w budżecie Gminy Lidzbark na rok 2020 r.	Zmiany dokonane zostały zgodnie z uchwałą po stronie dochodów i wydatków. Dziennik Urzędowy Województwa Warmińsko-Mazurskiego poz. 4657 z dnia 19 listopada 2020 r.
XXVI/225/20	30 listopada 2020 r.	przyjęcia „Programu Współpracy Gminy Lidzbark z organizacjami pozarządowymi oraz podmiotami wymienionymi w art. 3 ust. 3 ustawy z dnia 24 kwietnia 2003 r. o działalności pożytku publicznego i o wolontariacie na 2021 rok”	Program jest corocznie opracowany i poddawany konsultacjom z organizacjami pozarządowymi oraz podmiotami wymienionymi w art. 3 ust.3 ustawy z dnia 24 kwietnia 2003 r. o działalności pożytku publicznego i o wolontariacie.
XXVII/226/20	21 grudnia 2020 r.	zmiany Wieloletniej Prognozy Finansowej Gminy Lidzbark na lata 2020-2031	Wprowadzone zmiany polegają na dostosowaniu do bieżących potrzeb finansowych gminy.
XXVII/227/20	21 grudnia 2020 r.	dokonania zmian w budżecie Gminy Lidzbark na 2020 rok	Zmiany dokonane zostały zgodnie z uchwałą po stronie dochodów i wydatków. Dziennik Urzędowy Województwa Warmińsko-Mazurskiego poz. 426 z dnia 27 stycznia 2021 r.
XXVII/228/20	21 grudnia 2020 r.	uchwalenia Wieloletniej Prognozy Finansowej Gminy Lidzbark na lata 2021-2033	Uchwalenie dokumentu planistycznego w zakresie racjonalnego gospodarowania środkami publicznymi na okres 13 lat.
XXVII/229/20	21 grudnia 2020 r.	uchwalenia budżetu Gminy Lidzbark na 2021 r.	Plan dochodów i wydatków stanowiący podstawę gospodarki finansowej gminy na 2021 rok. Dziennik Urzędowy Województwa Warmińsko-Mazurskiego poz. 462 z dnia 29 stycznia 2021 r.

XXVIII/230/20	28 grudnia 2020 r.	przyjęcia Gminnego Programu Profilaktyki i Rozwiązywania Problemów Alkoholowych w Gminie Lidzbark na 2021 rok	Program jest kontynuacją działań z lat poprzednich, a ich zakres jest corocznie powielany oraz modyfikowany w zależności od potrzeb zgłaszanych ze strony szkół oraz środowiska lokalnego.
XXVIII/231/20	28 grudnia 2020 r.	przyjęcia Gminnego Programu Przeciwdziałania Narkomanii w Gminie Lidzbark na 2021 rok	Program jest kontynuacją działań z lat poprzednich, a ich zakres jest corocznie powielany oraz modyfikowany w zależności od potrzeb zgłaszanych ze strony szkół oraz środowiska lokalnego.
XXVIII/232/20	28 grudnia 2020 r.	zmiany Wieloletniej Prognozy Finansowej Gminy Lidzbark na lata 2020-2031	Wprowadzone zmiany polegają na dostosowaniu do bieżących potrzeb finansowych gminy.
XXVIII/233/20	28 grudnia 2020 r.	dokonania zmian w budżecie Gminy Lidzbark na 2020 rok	Zmiany dokonane zostały zgodnie z uchwałą po stronie dochodów i wydatków. Dziennik Urzędowy Województwa Warmińsko-Mazurskiego poz. 399 z dnia 27 stycznia 2021 r.
XXVIII/234/20	28 grudnia 2020 r.	wydatków, które nie wygasają z upływem roku budżetowego 2020,	Zadania inwestycyjne, które zostaną wykonane w 2021 roku.
XXVIII/235/20	28 grudnia 2020 r.	wyznaczenia obszaru i granic aglomeracji Lidzbark	Dziennik Urzędowy Województwa Warmińsko-Mazurskiego poz. 138 z dnia 19 stycznia 2021 r.
XXVIII/236/20	28 grudnia 2020 r.	wyrażenia zgody na zawarcie umowy o świadczenie usług w zakresie publicznego transportu zbiorowego	Umowy o świadczenie usług w zakresie publicznego transportu zbiorowego na terenie gminy Lidzbark dotyczą linii komunikacyjnych relacji: Stare Dłutowo – Lidzbark – Stare Dłutowo oraz Lidzbark – Kiełpiny – Wąpiersk.
XXVIII/237/20	28 grudnia 2020 r.	Regulaminu utrzymania czystości i porządku na terenie Miasta i Gminy Lidzbark,	Rozstrzygnięcie nadzorcze Wojewody Warmińsko-Mazurskiego PN.4131.54.2021 z dnia 8 lutego 2021 r. stwierdzające nieważność uchwały
XXVIII/238/20	28 grudnia 2020 r.	przekazania do Wojewódzkiego Sądu Administracyjnego w Olsztynie skargi Z. i M. Ł. na uchwałę Nr XXI/189/20 Rady Miejskiej w Lidzbarku z dnia 4 czerwca 2020 r. w sprawie uchwalenia miejscowego planu zagospodarowania przestrzennego, obręb Jamielnik, gmina Lidzbark (wzdłuż drogi do m. Bełk)	Przekazanie do WSA w Olsztynie skargi państwa Z. M. i Ł. na uchwałę Rady Miejskiej.
XXVIII/239/20	28 grudnia 2020 r.	skargi na działania Burmistrza Lidzbarka	Skarga Pana K.W. dotycząca przewlekłości i nieterminowości działań w zakresie usunięcia nieprawidłowości prawnych związanych z wyznaczeniem miejsc parkingowych została uznana za bezzasadną.
XXVIII/240/20	28 grudnia 2020 r.	zmiany wieloletniego planu rozwoju i modernizacji urządzeń wodociągowych i kanalizacyjnych na terenie Gminy Lidzbark w lata 2020 -2021	Zmiany w planie rozwoju i modernizacji urządzeń wodociągowych i kanalizacyjnych są dostosowane do potrzeb mieszkańców Gminy Lidzbark.

XXVIII/241/20	28 grudnia 2020 r.	zatwierdzenia planu pracy Komisji Planowania, Budżetu i Gospodarki Finansowej Rady Miejskiej w Lidzbarku	Komisja Planowania, Budżetu i Gospodarki Finansowej Rady Miejskiej w Lidzbarku pracuje zgodnie z przyjętym planem pracy na 2021 r.
XXVIII/242/20	28 grudnia 2020 r.	zatwierdzenia planu pracy Komisji Oświaty, Opieki Społecznej, Zdrowia, Kultury i Turystyki Rady Miejskiej w Lidzbarku	Komisji Oświaty, Opieki Społecznej, Zdrowia, Kultury i Turystyki Rady Miejskiej w Lidzbarku pracuje zgodnie z przyjętym planem pracy na 2021 r.
XXVIII/243/20	28 grudnia 2020 r.	zatwierdzenia planu pracy Komisji Gospodarczej, Bezpieczeństwa i Ochrony Środowiska Rady Miejskiej w Lidzbarku	Komisja Gospodarcza, Bezpieczeństwa i Ochrony Środowiska Rady Miejskiej w Lidzbarku pracuje zgodnie z przyjętym planem pracy na 2021 r.



## **7. Sytuacja społeczna i poziom bezpieczeństwa publicznego w Gminie w 2020 r.**

### **POMOC SPOŁECZNA**

Zadania z zakresu pomocy społecznej na terenie Miasta i Gminy Lidzbark realizuje Miejski Ośrodek Pomocy Społecznej w Lidzbarku (MOPS), będący jednostką organizacyjną Gminy, nieposiadającą osobowości prawnej, działający jako jednostka budżetowa.

Na dzień 31.12.2020r., w Miejskim Ośrodku Pomocy Społecznej w Lidzbarku zatrudnionych było 31 pracowników (30,0 etatu). Do listopada 2020r., oprócz Dyrektora i Zastępcy Dyrektora w referatach: Organizacyjnym, Księgowości, Pomocy Środowiskowej, Świadczeń i Usług, Świadczeń Rodzinnych, Funduszu Alimentacyjnego, Dodatków Mieszkaniowych zatrudnionych było: 7 pracowników socjalnych realizujących pomoc społeczną w 7 rejonach opiekuńczych, 3 opiekunki domowe wykonujące usługi opiekuńcze, 18 pozostałych pracowników wykonujących prace administracyjne tj. główna księgowa, księgowa, kadrowa, informatyk, sekretarka, referent sekcji świadczeń i usług, kierowca, sprzątaczką, 4 referentów ds. świadczeń rodzinnych, 2 referentów funduszu alimentacyjnego, referent ds. dodatków mieszkaniowych, asystent ds. księgowości, asystenci rodziny. Od listopada 2020r., zgodnie z założeniami realizowanego projektu „Oddzielenie pracy administracyjnej od pomocy socjalnej i usług socjalnych” połączono Referat Pomocy Środowiskowej oraz Referat Świadczeń i Usług jako Referat Pomocy Środowiskowej w ramach którego zatrudniono 1 pracownika socjalnego oraz zostały wydzielone następujące Zespoły/ Stanowiska :

Stanowisko Pierwszego Kontaktu wymiennie 2 pracowników socjalnych;

Zespół ds. Świadczeń Przyznawanych Decyzją, w którego skład wchodzi 2 pracowników socjalnych oraz referent świadczeń i usług;

Zespół ds. Usług Socjalnych, w którego skład wchodzi 2 pracowników socjalnych;

Zespół ds. Pracy Socjalnej i Asysty Rodziny, w którego skład wchodzi 2 pracowników socjalnych oraz 2 asystentów rodziny;

Struktura organizacyjna Ośrodka nie uległa zmianie w pozostałych referatach.

Miejski Ośrodek Pomocy Społecznej podzielony jest na :

- Referat Organizacyjny i Kadr

- Referat Księgowości
- Referat Pomocy Środowiskowej
- Referat Świadczeń Rodzinnych
- Referat Funduszu Alimentacyjnego
- Referat Dodatków Mieszkaniowych

Na realizację wszystkich zadań w 2020 roku MOPS dysponował budżetem w wysokości 24.807.551,00 zł.

W 2020 roku świadczenia pieniężne z pomocy społecznej przyznane zostały 788 osobom z 281 rodzin, natomiast łącznie z pracą socjalną pomocą objęto 1012 osób z 366 rodzin. Zasiłki stałe wypłacono 34 osobom w łącznej kwocie 157,616,44 zł, zasiłki okresowe wypłacono 47 rodzinom w łącznej kwocie 80.642,58 zł, zasiłki celowe oraz zasiłki celowe na zakup żywności w ramach wieloletniego Programu Rządowego „Posiłek w szkole i w domu” wypłacono 169 rodzinom w łącznej kwocie 121.866,00 zł.

W tabeli poniżej zaprezentowano zmiany w liczbie korzystających z pomocy od 2019 r.

**Tabela 19. Liczba rodzin i liczba osób w rodzinach korzystających z pomocy społecznej**

<b>Wyszczególnienie</b>	<b>2019</b>	<b>2020</b>
<b>Liczba rodzin</b>	409	366
<b>Liczba osób w rodzinach</b>	1105	1012

Od roku 2018 obserwowano spadek kwoty wypłacanych świadczeń pieniężnych. Jednak w 2020 roku z uwagi na pandemię koronawirusa (Covid – 19) odnotowano wydatki na świadczenie pieniężne niewiele większe od roku poprzedniego. Łączna kwota wypłaconych świadczeń wyniosła 360.125,02 zł.

**Tabela 20. Kwota świadczeń pieniężnych**

<b>Wyszczególnienie</b>	<b>2019</b>	<b>2020</b>
<b>Świadczenia pieniężne [zł]</b>	349 611,30	360 125,02

Najwięcej rodzin w 2020 roku korzystało z pomocy społecznej z powodu ubóstwa – 195 rodzin, następnie z powodu bezrobocia – 107 rodzin i długotrwałej lub ciężkiej choroby – 92 rodziny. Szczegółowe dane zaprezentowano w tabeli poniżej :

**Tabela 21. Powody udzielenia pomocy i wsparcia**

Powód wsparcia	liczba rodzin ogółem w 2020 r.
ubóstwo	195
bezrobocie	107
długotrwała lub ciężka choroba	92
niepełnosprawność	85
bezradność w sprawach opiekuńczo-wychowawczych i prowadzenia gospodarstwa domowego - ogółem	73
bezradność w sprawach opiekuńczo-wychowawczych i prowadzenia gospodarstwa domowego – w tym rodziny wielodzietne	56
bezradność w sprawach opiekuńczo-wychowawczych i prowadzenia gospodarstwa domowego – w tym rodziny niepełne	17
alkoholizm	4
narkomania	1
bezdumność	8
potrzeba ochrony macierzyństwa	34
potrzeba ochrony macierzyństwa, w tym wielodzietności	16
sieroctwo	1

W 2020 roku z pomocy w formie usług opiekuńczych korzystało 56 osób z 55 rodzin. Według zawartej umowy o realizację zadania publicznego – usług opiekuńczych dla osób objętych pomocą społeczną z Warmińsko-Mazurskim Oddziałem Okręgowym Polskiego Czerwonego Krzyża w Olsztynie, realizatorem usług na terenie Gminy Lidzbark jest Oddział Rejonowy PCK w Działdowie. Średnio miesięcznie z usług PCK skorzystało 27 osób.

Ponadto w 2020 roku 1 rodzina korzystała z pomocy w formie specjalistycznych usług opiekuńczych. Środki finansowe na realizację tego zadania, za okres styczeń - grudzień 2020 roku w wysokości 8.910,00 zł, pochodzą w całości z dotacji Wojewody Warmińsko - Mazurskiego.

Do zadań własnych gminy o charakterze obowiązkowym należy również kierowanie do domu pomocy społecznej i ponoszenie odpłatności za pobyt mieszkańca gminy w tej placówce. W roku 2020, w domach pomocy społecznej w Brańszczyku, Lipsku, Czubinie, Grodzicznie, Uzdowie i Przasnyszu przebywało 9 osób. Do pobytu osób skierowanych do wymienionych placówek, Ośrodek dopłacił kwotę 281.207,05 zł.

Od 2012r. Ośrodek ponosi koszty pobytu dzieci w pieczy zastępczej. W roku 2020, w pieczy zastępczej przebywało 9 dzieci. Poniesione przez gminę koszty na realizację tego zadania wyniosły 26.242,71 zł. Dodatkowo na jednostkach samorządu terytorialnego spoczywa obowiązek wspierania rodziny przeżywającej trudności w wychowywaniu i opiece nad dziećmi oraz wykonywaniu władzy rodzicielskiej. Do pracy z takimi rodzinami zatrudnionych było 2 asystentów rodziny, którzy obejmowali swoimi działaniami 20 rodzin.

Do zadań własnych gminy należy udzielenie pomocy w formie schronienia, zapewnienia posiłku i niezbędnego ubrania osobom i rodzinom tego pozbawionym. Na terenie naszej gminy nie ma placówek świadczących pomoc w zakresie schronienia dla osób bezdomnych. Celem zapewnienia schronienia osobom bezdomnym pochodzącym z terenu naszej gminy, Miejski Ośrodek Pomocy Społecznej zawarł porozumienia o współpracy z placówkami z innych gmin, które realizują tę formę pomocy. W roku 2020 MOPS w Lidzbarku poniósł wydatki za pobyt 8 osób bezdomnych w placówkach w wysokości 59.728,00 zł.

W sprawach z zakresu zasiłku rodzinnego oraz dodatków do zasiłku rodzinnego w 2020 roku wydano 803 decyzje. Na zasiłki rodzinne wraz z dodatkami wydatkowano kwotę 2.124.700,65 zł. W zakresie zapomogi z tytułu urodzenia się dziecka wydano 80 decyzji, a kwota wypłaconego świadczenia wyniosła 83.000,00 zł. Z zasiłku pielęgnacyjnego korzysta średnio miesięcznie 380 osób. W 2020r. w sprawie zasiłku pielęgnacyjnego wydano 243 decyzje. Łącznie w 2020r. wypłacono zasiłki pielęgnacyjne osobom uprawnionym w kwocie 984.222,20 zł. Ze świadczenia pielęgnacyjnego korzysta miesięcznie 85 osób. W sprawie świadczenia pielęgnacyjnego wydano 63 decyzje. W 2020r. wydatkowano 2.099.088,70 zł. W roku 2020r. nie było osób korzystających ze specjalnego zasiłku opiekuńczego. Zasiłek dla opiekuna do września 2020r. pobierała jedna osoba, która od października 2020r. uzyskała prawa do emerytury. Wypłacono świadczenia w łącznej kwocie 6.200,00 zł. W 2020r. ze świadczenia rodzicielskiego skorzystało średnio miesięcznie 40 rodzin. W tym okresie wydano 47 decyzji, wypłacono świadczenia w kwocie 369.343,24 zł.

W ramach ustawy o wsparciu kobiet w ciąży i rodzin "Za życiem" w roku 2020 wypłacono 2 rodzinom świadczenia w wysokości 8.000,00 zł. Opłacono składki na ubezpieczenie emerytalno-rentowe od świadczeń opiekuńczych w kwocie 390.692,87zł oraz składki na ubezpieczenie zdrowotne w kwocie 63.467,97 zł.

W 2020 r. wydano 180 informacji w sprawach dotyczących świadczenia wychowawczego. Ze świadczenia wychowawczego w 2020r. skorzystało 1.472 rodziny na 2.479 dzieci. Na świadczenie wychowawcze (500+) wydatkowano 14.001.340,37 zł. Ponadto w roku 2020 wydano 1.184 informacje dotyczące świadczenia dobrego startu (300+). Z tej formy wsparcia skorzystało 1705 dzieci o łącznej kwocie 511.500,00 zł.

Dyrektor Miejskiego Ośrodka Pomocy Społecznej w Lidzbarku, jako organ właściwy wierzyciela wydał w 2020r. 80 decyzji dotyczących świadczeń z funduszu alimentacyjnego w tym: 68 decyzji przyznających świadczenia z funduszu alimentacyjnego, 2 decyzje uchylające przyznane świadczenia z powodu zaprzestania nauki przez osobę uprawnioną, 5 decyzji uchylających przyznane świadczenia z powodu zgonu dłużnika alimentacyjnego, 1 decyzję żądającą zwrotu nienależnie pobranego świadczenia, 1 decyzję o umorzeniu postępowania w sprawie przyznania świadczeń z funduszu alimentacyjnego, 1 decyzję odmawiającą przyznania świadczeń z funduszu alimentacyjnego, 2 decyzje podwyższającą przyznane świadczenia z funduszu alimentacyjnego na podstawie wyroku podwyższającego zasądzone alimenty. W okresie od 1 stycznia do 31 grudnia 2020r. ośrodek dokonał 1.037 wypłat świadczeń z funduszu alimentacyjnego w kwocie 394.198,00 zł.

W okresie od 1 stycznia do 31 grudnia 2020r. korzystały z dodatków mieszkaniowych 142 rodziny. Tym rodzinom wypłacono 1432 świadczenia. W powyższym okresie przyznano 76 rodzinom dodatek energetyczny, a wypłacono 701 świadczeń na kwotę 10.671,27 zł. Łącznie na dodatki mieszkaniowe przeznaczono kwotę 228.940,45 zł.

Na terenie Gminy działa Środowiskowy Dom Samopomocy (ŚDS), przeznaczony jest dla 40 osób z zaburzeniami psychicznymi i niepełnosprawnością intelektualną z terenu Miasta i Gminy Lidzbark.

W zajęciach ŚDS w 2020 r. brało udział 39 uczestników.: 22 uczestników z terenu Miasta i 16 uczestników z terenu Gminy. ŚDS w Lidzbarku zapewniał uczestnikom usługi transportowe. Podopieczni dowożeni byli na zajęcia z miejsca zamieszkania lub innego miejsca uzgodnionego z kierownikiem Domu i odwożeni po zajęciach. Z transportu korzystało 21 uczestników: 15 z terenu Gminy (Cibórz, Kiełpiny, Wąpiersk, Nowy Zieluń, Wlewska, Dębowiec) i 6 z terenu Miasta. Średnia frekwencja uczestników w roku 2020 to 30 osób. W tabeli poniżej zestawiono dane nt. uczestnictwa w poszczególnych zajęciach.

Tabela 22. Średnia liczba uczestników na poszczególnych zajęciach ŚDS w 2020 r.

Rodzaj zajęć	Średnia liczba uczestników
trening dbania o wygląd zewnętrzny	9
trening nauki higieny	27
trening kulinarny	11
trening umiejętności praktycznych	35
trening gospodarowania środkami własnymi	11
trening umiejętności interpersonalnych i rozwiązywania problemów	35
trening spędzania czasu wolnego	35
pracownia plastyczno-techniczna	12
pracownia krawiecka i robót ręcznych	13
pracownia komputerowa	12
pracownia czynności dnia codziennego	13
pracownia umiejętności społecznych	13
pracownia stolarsko-techniczna	6
pracownia kulinarna	12
sala rehabilitacji ruchowej	12
hipoterapia	-
zajęcia muzyczno - teatralne	13
wycieczki krajoznawcze	-
zajęcia z logopedą	5

W 2020 r. w Środowiskowym Domu Samopomocy zatrudnieni byli:

- kierownik – 1 osoba;
- terapeuta – 2 osoby;
- asystent osoby niepełnosprawnej – 3 osoby,
- opiekun – 2 osoby,
- technik fizjoterapii – 1 osoba,
- pomoc administracyjna – 1 osoba,
- sprzątaczką – 1 osoba,
- kierowca / opiekun – 1 osoba,
- psycholog - 1 osoba (od 01.01.2020 r. do 04. 05.2020 r. oraz od 21.08.2020 r. do 31.12.2020r.)

Dzienny Dom „Senior +” w Lidzbarku funkcjonuje od 2015 roku. Jest to ośrodek wsparcia, z którego mogą korzystać osoby w wieku 60 +, nieaktywne zawodowo, będące mieszkańcami gminy Lidzbark.

W 2020 roku do Dziennego Domu w Lidzbarku uczęszczały 44 osoby, w tym 6 osób z Wąpierska, 4 osoby z Jelenia, 1 osoba z Jamielnika. Pozostałe osoby to mieszkańcy Lidzbarka.

Zatrudnienie przedstawiało się następująco:

- kierownik- 1 osoba,
- instruktor terapii- 1 osoba,
- instruktor terapii/pomoc administracyjna- 1 osoba,
- fizjoterapeuta- 1 osoba,
- sprzątaczką- 1 osoba,
- psychoterapeuta- 1 osoba,
- IOD- 1 osoba.

Dzienny Dom realizuje zadania poprzez świadczenie usług socjalnych, edukacyjnych, aktywności ruchowej i kinezyterapii, terapii zajęciowej.

### **BEZPIECZEŃSTWO PUBLICZNE**

Na poziom życia i zadowolenia mieszkańców wpływ wywiera poczucie bezpieczeństwa. Zgodnie z art. 10 ust 1 ustawy o Policji, Komendant Powiatowy Policji w Działdowie składa informację o stanie porządku i bezpieczeństwa publicznego na terenie Miasta i Gminy Lidzbark w roku 2020.

#### **I. Przestępczość stwierdzona**

**Tabela 23. Dynamika przestępczości na terenie miasta i gminy Lidzbark**

Kategoria	Dynamika				
	2019	2020	% dynamiki	Liczba przestępstw na terenie powiatu 2020	% udział do ogółu przestępstw na terenie powiatu 2020
Przestępczość ogółem	147	113	76,8	1006	11,2
Przestępczość kryminalna	123	84	68,2	718	11,7
Kradzież	23	12	52,2	132	9,1
Kradzież z włamaniem	14	23	164,3	159	14,5
Uszkodzenie rzeczy	6	11	183,3	61	18
P-stwa rozbójnicze	0	0	0	5	0
Bójki i pobicia	1	0	-	4	0
Uszczerbek na zdrowiu	0	0	0	7	0
P-stwa narkotykowe	39	11	28,2	119	9,2
Nietrzeźwi kierujący	9	4	44,4	83	4,8

**Tabela 24. Wykrywalność przestępczości na terenie miasta i gminy Lidzbark**

Kategoria	Wykrywalność (%)			
	2019	2020	Wzrost/spadek	Na terenie powiatu działdowskiego 2020
Przestępczość ogółem	73,1	65,6	-7,5	76,5
Przestępczość kryminalna	69,8	62,3	-7,5	72,1
Kradzież	35	33,3	-1,7	54,6
Kradzież z włamaniem	50	52	+2	49,7
Uszkodzenie rzeczy	33,3	48	+14,7	39,3

P-stwa rozbójnicze	-	-	-	80
Bójki i pobicia	100	-	-	100
Uszczerbek na zdrowiu	-	-	-	100
P-stwa narkotykowe	86,1	100	+13,9	99,2
Nietrzeźwi kierujący	100	100	0	100

W roku 2020 na terenie miasta i gminy Lidzbark stwierdzono 113 przestępstw tj. o 34 mniej niż w roku poprzednim. Największą grupę przestępstw stanowią te skierowane przeciwko mieniu – 54,7% wszystkich przestępstw kryminalnych. Najczęściej popełniane przestępstwa to kradzieże (12), kradzieże z włamaniem (23) i przestępstwa narkotykowe (11), uszkodzenie mienia (11). Wzrost przestępczości odnotowano w kategorii kradzieże z włamaniem (więcej o 9) i uszkodzenie rzeczy (więcej o 5). W pozostałych kategoriach nastąpił spadek. Przestępstwa stwierdzone na terenie miasta i gminy Lidzbark stanowią 11,2% wszystkich przestępstw stwierdzonych na terenie powiatu działdowskiego.

Wykrywalność ogólna przestępstw w roku 2020 na terenie miasta i gminy Lidzbark wyniosła 65,6% (2019 – 73,1%) i była niższa niż poziom wykrywalności na terenie całego powiatu działdowskiego o prawie 11%. W przypadku przestępstw kryminalnych wykrywalność wyniosła 62,3% i była niższa niż w roku 2019 o 7,5%.

## II. Czynności wyjaśniające prowadzone w ramach wykroczeń popełnionych na terenie miasta i gminy Lidzbark

**Tabela 25. Czynności wyjaśniające w sprawie o wykroczenia popełnione na terenie miasta i gminy Lidzbark**

Kategoria	Dynamika		
	2019	2020	% dynamiki
Wykroczenia ogółem	238	264	110,9
P-ko porządkowi i spokojowi publicznemu	16	22	137,5
P-ko bezpieczeństwu osób i mienia	10	4	40
P-ko obyczajności publicznej	15	5	33,3
P-ko urządzeniom użyteczności publicznej	2	2	100
P-ko mieniu	63	68	107,9
P-ko ustawie o wych. w trzeźwości	1	6	600



P-ko bezp. w RD	123	112	91
- art. 87 § 1 kw	3	3	100
- art. 87 § 1a kw	5	1	20
- art. 87 § 2 kw	0	0	0
Inne	8	45	562,5

W roku 2020 przeprowadzono 264 czynności wyjaśniające w sprawach o wykroczenia popełnione na terenie miasta i gminy Lidzbark, przy dynamice na poziomie 107,3% w porównaniu do roku poprzedniego. Prowadzone czynności wyjaśniające najczęściej dotyczyły wykroczeń przeciwko mieniu (68) oraz przeciwko bezpieczeństwu w ruchu drogowym (112). Wzrost odnotowano w kategoriach wykroczeń przeciwko porządkowi (więcej o 6) i przeciwko mieniu (więcej o 5).

### III. Bezpieczeństwo w ruchu drogowym

#### Wypadki drogowe

Tabela 26. Wypadki drogowe na terenie miasta i gminy Lidzbark na tle innych gmin powiatu działdowskiego

Gmina	Liczba wypadków drogowych		Dynamika	% udział do ogółu wypadków na terenie powiatu działdowskiego		Ofiary śmiertelne	
	2019	2020		2019	2020	2019	2020
<b>Gmina Lidzbark</b>	<b>1</b>	<b>7</b>	<b>700</b>	<b>4</b>	<b>24,1</b>	<b>0</b>	<b>5</b>
<b>Miasto Lidzbark</b>	<b>0</b>	<b>2</b>	<b>----</b>	<b>0</b>	<b>6,9</b>	<b>0</b>	<b>0</b>
Gmina Działdowo	6	7	116,6	24	24,1	0	1
Miasto Działdowo	7	6	85,7	28	20,7	1	0
Gmina Hłowo- Osada	4	0	----	16	0	1	0
Gmina Rybno	5	3	60	20	10,4	0	0
Gmina Płońska	2	4	200	8	13,8	1	1
Powiat działdowski	25	29	116	100	100	3	7

#### Kolizje drogowe

Tabela 27. Kolizje drogowe na terenie miasta i gminy Lidzbark na tle innych gmin powiatu działdowskiego

Gmina	Liczba kolizji drogowych	Dynamika	% udział do ogółu kolizji
-------	--------------------------	----------	---------------------------

	2019	2020		drogowych	
				2019	2020
<b>Gmina Lidzbark</b>	<b>60</b>	<b>52</b>	<b>86,6</b>	<b>10,4</b>	<b>11,6</b>
<b>Miasto Lidzbark</b>	<b>55</b>	<b>42</b>	<b>76,4</b>	<b>9,6</b>	<b>9,4</b>
Gmina Działdowo	130	102	78,5	22,6	22,8
Miasto Działdowo	203	144	70,9	35,3	32,2
Gmina Łowo- Osada	39	34	87,2	6,8	7,6
Gmina Rybno	43	37	86,1	7,5	8,3
Gmina Płońnica	45	36	80	7,8	8,1
Powiat działdowski	575	447	77,7	100	100

Na terenie miasta i gminy Lidzbark w roku 2020 odnotowano 9 zdarzeń drogowych zakwalifikowanych jako wypadki, tj. o 8 zdarzeń mniej niż roku poprzednim. Odnotowano aż 5 ofiar śmiertelnych (2019 – 0). Wypadki spowodowane na terenie miasta i gminy Lidzbark stanowią 31% wszystkich wypadków odnotowanych na terenie powiatu działdowskiego.

Ponadto w roku 2020 na terenie miasta i gminy Lidzbark odnotowano 94 kolizje drogowe, tj. o 21 mniej niż w roku 2019. Tego typu zdarzenia stanowią blisko 21% wszystkich kolizji na terenie całego powiatu działdowskiego.

#### IV. Interwencje Policji, w tym dot. przemocy w rodzinie

Tabela 28. Interwencje podejmowane przez policjantów na terenie miasta i gminy Lidzbark na tle innych gmin powiatu działdowskiego

Gmina	Liczba interwencji		Dynamika	Procentowy udział do ogółu interwencji na terenie powiatu	
	2019	2020		2019	2020
<b>Gmina Lidzbark</b>	<b>582</b>	<b>749</b>	<b>128,7</b>	<b>6,4</b>	<b>6,2</b>
<b>Miasto Lidzbark</b>	<b>1218</b>	<b>1491</b>	<b>122,4</b>	<b>13,5</b>	<b>12,4</b>
Gmina Działdowo	1198	1469	123,5	13,2	12,2
Miasto Działdowo	3981	5111	128,4	44,1	42,5
Gmina Łowo- Osada	712	1012	142,1	7,9	8,4
Gmina Rybno	765	1324	173,1	8,5	11
Gmina Płońnica	580	876	151	6,4	7,3
Powiat działdowski	9036	12032	133,1	100	100

**Tabela 29. Niebieskie Karty sporządzone przez policjantów na terenie miasta i gminy Lidzbark na tle innych gmin powiatu działdowskiego**

Gmina	Liczba Niebieskich Kart		Dynamika	Procentowy udział do ogółu Niebieskich Kart na terenie powiatu	
	2019	2020		2019	2020
<b>Miasto i Gmina Lidzbark</b>	<b>57</b>	<b>51</b>	<b>89,5</b>	<b>20,1</b>	<b>23,6</b>
<b>Gmina Działdowo</b>	<b>51</b>	<b>26</b>	<b>51</b>	<b>17,9</b>	<b>12</b>
Miasto Działdowo	78	69	88,5	27,5	31,9
Gmina Łowo- Osada	29	25	86,2	10,2	11,6
Gmina Rybno	42	25	59,5	14,8	11,6
Gmina Płońska	27	20	74,1	9,5	9,3
Powiat działdowski	284	216	76,1	100	100

**Tabela 30. Sprawcy przemocy w ramach procedury Niebieskiej Karty na terenie miasta i gminy Lidzbark na tle innych gmin powiatu działdowskiego**

Gmina	Sprawcy przemocy				Sprawcy pod wpływem alkoholu		Sprawcy zatrzymani w PDOZ	
	Kobieta		Mężczyzna		2019	2020	2019	2020
	2019	2020	2019	2020				
<b>Miasto i Gmina Lidzbark</b>	<b>3</b>	<b>0</b>	<b>54</b>	<b>51</b>	<b>41</b>	<b>38</b>	<b>34</b>	<b>26</b>
Gmina Działdowo	1	1	50	26	31	18	33	17
Miasto Działdowo	7	3	72	66	45	37	50	42
Gmina Łowo- Osada	2	1	27	24	14	10	13	9
Gmina Rybno	1	1	41	24	28	11	26	7
Gmina Płońska	0	0	27	20	20	16	17	15
Powiat działdowski	14	6	271	211	179	130	173	116

W roku 2020 policjanci na terenie powiatu działdowskiego podjęli 12032 różnego rodzaju interwencji. Blisko 19% (2240) z nich dotyczyło zdarzeń zaistniałych na terenie miasta i gminy Lidzbark. Liczba interwencji była większa o 440 niż w roku 2019. Średnio w ciągu doby policjanci przeprowadzają ponad 6 interwencji na terenie miasta i gminy Lidzbark.

W 51 przypadkach interwencji domowych funkcjonariusze zainicjowali procedurę Niebieskiej Karty dot. przemocy w rodzinie (2019 – 57). Stanowi to 23,6% wszystkich tego rodzaju interwencji na terenie powiatu działdowskiego. Sprawcami przemocy było 51

mężczyzn. 38 z nich znajdowało się w stanie nietrzeźwości, a 26 zatrzymano w pomieszczeniach dla osób zatrzymanych.

W zakresie poprawy poziomu bezpieczeństwa na terenie Gminy niewątpliwie znaczenie odgrywa chęć pomocy i reagowania na wszelkie niewłaściwe lub przestępcze zachowania oraz świadomość zachowań mieszkańców Gminy, umożliwiająca uniknięcie niektórych niepożądanych zdarzeń.

### **OCHOTNICZE STRAŻE POŻARNE**

Na terenie Gminy Lidzbark działa 9 jednostek Ochotniczej Straży Pożarnej (OSP):

- Bryńsk
- Jeleń
- Kiełpiny
- Lidzbark
- Nowy Dwór
- Stare Dłutowo
- Słup
- Wąpiersk
- Tarczyny

Na poziom bezpieczeństwa publicznego wpływa działalność i gotowość bojowa jednostek ochotniczych straży pożarnych (OSP). Na terenie Gminy Lidzbark działa Gminny Oddział Związku Ochotniczych Straży Pożarnych Rzeczypospolitej Polskiej (ZOSP RP). Do najważniejszych zadań z zakresu działalności statutowej ZOSP jak i OSP należy zaliczyć m.in.:

- działalność na rzecz ochrony życia, zdrowia i mienia przed pożarami, klęskami żywiołowymi oraz miejscowymi zagrożeniami,
- działania na rzecz ochrony środowiska,
- rozwijanie i upowszechnianie kultury i sportu,
- organizowanie pożarniczego i obronnego wychowania dzieci i młodzieży.

Działalność ta oparta jest na współpracy z jednostkami Państwowej Straży Pożarnej, organami administracji publicznej i innymi podmiotami.

**Rysunek 6. Fotografia z otwarcia nowej strażnicy dla OSP Lidzbark**



W 2020 roku na terenie Gminy Lidzbark organizowano następujące przedsięwzięcia na rzecz OSP:

— 23 sierpnia 2020 roku odbyło się uroczyste oddanie nowego garażu w OSP w Lidzbarku.

W 2020 roku zorganizowano jedno szkolenie, w którym uczestniczyły osoby udzielające się w jednostkach OSP z terenu Gminy. W ramach tych działań przeszkolonych zostało 6 osób.

W 2020 roku ze względu na stan pandemii nie przeprowadzono zawodów sportowo-pożarniczych oraz inspekcji gotowości operacyjnej

W 2020 roku na terenie Gminy Lidzbark zakupiono sprzęt dla jednostek OSP o łącznej wartości 172 726,00 zł, z czego Gmina poniosła koszty w wysokości 143 222,00 zł. Reszta kwoty tj. 29 504,00 zł pochodziło z funduszy zewnętrznych Szczegółowe informacje na temat zakupionego sprzętu przedstawia poniższa tabela.

Tabela 31. Sprzęt zakupiony dla jednostek OSP w Gminie Lidzbark w 2020 roku

OSP	Nazwa sprzętu	Szt.	Fundusze zewnętrzne [zł]	Koszt Gminy [zł]	Koszty razem [zł]
Bryńsk	Mundur wyjściowy	4	-	2250	2250
	Prostownik rozruchowy BCBS420 BEST	1	-	597,12	597,12
Jeleń	Wąż pożarniczy WP-52/20 ŁA. WP-75/20 ŁA-	3	-	765	765
Kiełpiny	Ubranie specjalne GARDA	3	-	4658,82	4658,82
	Tor przeszkód MDP CTIF	1	6000 Powiat Działdowski	1500	7500
	Zestaw umundurowania MDP	20	4752 Powiat Działdowski	1188	5940
Lidzbark	Rękawice pożarnicze SEIZ Fire WORKER	2	-	370	370
	Materiały medyczne do torby PSP R1	1	-	537	537
	Maska tlenowa z drenem i workiem	9	-	145,8	145,8
	Okulary ochronne medyczne	20	-	185,19	185,19
	Zestaw pralnica i suszarka do odzieży strażackiej	2	-	34500	34500
	Szafa do suszenia odzieży strażackiej	1	-	6027	6027
	Antena VHF i akcesoria do montażu	2	-	686,85	686,85
	Akumulator przemysłowy 12V 25AH	1	-	240	240
	Aparaty podstawowe AIRGO FIX	2	-	4899,18	4899,18
	Akumulator przemysłowy 12V 7AH	1	-	65	65
	Akumulator 12V 180AH do SCANIA	2	-	1825,54	1825,54
	Ubrania Specjalne RAPTOR NXT	20	-	50000	50000
	Aparaty podstawowe AIRGO FIX, adapter, uchwyt Heltefix	2	-	5001,4	5001,4
	Sorbent Kompakt 4szt. FOMIN S3	8	-	1525,2	1525,2
	Akumulator 12V 180AH do STAR Podnośnik SH-18	2	-	1079,99	1079,99
	Akumulator 12V 170AH do MAN	2	-	1073,37	1073,37
	Prądownica ROSENBAUER RB 101 EN	2	-	4288,4	4288,4
	Spodniobuty MAX S-5	1	-	161	161
	Części zamienne do aparatów powietrznych	1	-	807,5	807,5
Lampy ostrzegawcze stroboskopowe do SCANIA	2	-	389,91	389,91	
Nowy	Zakup oraz montaż DSP 52BS	1	4000	4452,70	8452,70

OSP	Nazwa sprzętu	Szt.	Fundusze zewnętrzne [zł]	Koszt Gminy [zł]	Koszty razem [zł]
Dwór			Powiat Działdowski		
Stare Dłutowo	Tor przeszkód MDP CTIF	1	6000 Powiat Działdowski	1500	7500
	Zestaw umundurowania MDP	20	4752 Powiat Działdowski	1188	5940
	Łańcuch, pilniki do pilarki	1	-	145,94	145,94
Słup	Radiotelefon noszony HYTERA	2	-	2490	2490
	Prowadnica STIHL + łańcuch	1	-	181,73	181,73
	Zestaw narzędzi akumulatorowych MAKITA 18V	1	-	3665,4	3665,4
Wąpiersk	Zakup oraz montaż DSP 52BS	1	4000 Powiat Działdowski	4452,70	8452,7
	Akumulator 12V 74AH do FORD	1	-	378,29	378,29
<b>Razem</b>			<b>29 504,00</b>	<b>143 222,00</b>	<b>172 726,00</b>

Źródło: Dane Urzędu Gminy Lidzbark

Oprócz wyżej wymienionego zakupu sprzętu, wykonano również:

- przegląd i legalizacja zestawu Holmatro OSP Kiełpiny o wartości 885,60 zł,
- przegląd i legalizacja zestawu Holmatro OSP Lidzbark o wartości 2 367,75 zł,
- wymiana koła i wyważanie FORD OSP Lidzbark o wartości 86,10 zł.
- naprawa podnośnika STAR SH-18 OSP Lidzbark o wartości 1 267,17 zł.
- napełnienie butli tlenem medycznym OSP Lidzbark o wartości 48,60 zł.
- badanie okresowe pojazdu STAR SH-18 OSP Lidzbark o wartości 154,00 zł.
- badanie okresowe pojazdu MAN OSP Lidzbark o wartości 227,00 zł.
- naprawa samochodu SCANIA OSP Lidzbark o wartości 3 437,11 zł.
- badanie okresowe pojazdu STAR OSP Stare Dłutowo o wartości 154,00 zł.
- wymiana płynów oraz filtrów FORD OSP Lidzbark o wartości 504,30 zł.
- badanie okresowe pojazdu STAR OSP Stare Dłutowo o wartości 154,00 zł.
- legalizacja 2 szt. butli aparatów oddechowych OSP Stare Dłutowo o wartości 123,00 zł.
- napełnienie butli tlenem medycznym OSP Lidzbark o wartości 48,60 zł.
- badania okresowe strażaków OSP z terenu gminy o wartości 4 200,00 zł.
- wymiana siłowników hamulcowych RENAULT OSP Jeleń o wartości 1 476,00 zł.
- przegląd silników łodzi motorowych OSP Lidzbark o wartości 984,00 zł.
- wymiana płynów oraz filtrów STAR OSP Kiełpiny o wartości 1 742,91 zł.
- badanie okresowe pojazdu SCANIA OSP Lidzbark o wartości 227,00 zł.
- przegląd i legalizacja urządzenia LUKAS OSP Kiełpiny o wartości 233,70 zł.
- naprawa samochodu SCANIA OSP Lidzbark o wartości 1 200,00 zł.
- legalizacja butli aparatu oddechowego OSP Kiełpiny o wartości 61,50 zł.
- napełnienie butli tlenem medycznym OSP Kiełpiny o wartości 48,60 zł.
- programowanie systemu alarmowego OSP Kiełpiny o wartości 98,40 zł.
- zakup i wymiana 2 szt. opon SCANIA OSP Lidzbark o wartości 2 815,20 zł.
- legalizacja 2 szt. butli aparatów oddechowych OSP Lidzbark o wartości 123,00 zł.



- remont instalacji elektrycznej OSP Lidzbark o wartości 22 622,17 zł.
- napełnienie butli tlenem medycznym OSP Jeleń o wartości 48,60 zł.
- badanie okresowe pojazdu RENAULT OSP Jeleń o wartości 204,00 zł.
- naprawa samochodu SCANIA OSP Lidzbark o wartości 369,00 zł.
- wymiana koła STAR OSP Kiełpiny o wartości 219,15 zł.
- badanie okresowe pojazdu FORD OSP Wąpiersk o wartości 149,00 zł.
- naprawa samochodu STAR SH-18 OSP Lidzbark o wartości 5 965,50 zł.
- badanie okresowe pojazdu STAR OSP Kiełpiny o wartości 204,00 zł.
- badanie UDT STAR SH-18 OSP Lidzbark o wartości 340,00 zł.
- recertyfikacja uprawnień KPP strażaków z terenu gminy o wartości 5 800,00 zł.
- badanie okresowe pojazdu FORD OSP Lidzbark o wartości 149,00 zł.
- badanie okresowe pojazdu GAZ OSP Bryńsk o wartości 149,00 zł

W 2020 r. na terenie Gminy zrealizowano również następujące zadania inwestycyjne mające na celu podniesienie bezpieczeństwa i zapewnienie gotowości bojowej jednostek OSP:

- zakończono inwestycję "Budowa garażu dla OSP Lidzbark" (budowa, wyposażenie, przebudowa placu przy OSP) o wartości 642 945,57 zł.

## 8. Oświata

Na terenie Gminy Lidzbark działalność oświatowa realizowana jest przez następujące jednostki, dla których organem prowadzącym jest Gmina Lidzbark:

1. Szkoła Podstawowa nr 1 z Oddziałami Dwujęzycznymi i Sportowymi im. Tadeusza Kościuszki w Lidzbarku,
2. Szkoła Podstawowej nr 2 z Oddziałami Dwujęzycznymi i Sportowymi im. Szarych Szeregów w Lidzbarku,
3. Szkoła Podstawowa w Bryńsku,
4. Szkoła Podstawowa im. Henryka Sienkiewicza w Starym Dłutowie,
5. Przedszkole Miejskie w Lidzbarku.

Ponadto funkcjonują następujące placówki, prowadzone przez inne podmioty niż Gmina Lidzbark. Należą do nich:

1. Szkoła Podstawowa w Kiełpinach prowadzona przez Stowarzyszenie Społeczno – Oświatowe OPOKA w Kiełpinach,
2. Szkoła Podstawowa w Słupie prowadzona przez Stowarzyszenie Społeczno – Oświatowe „Szansa”
3. Niepubliczna Szkoła Podstawowa im. Wincentego Witosa w Wąpiersku prowadzona przez Stowarzyszenia Społeczno-Oświatowe „Przyszłość”
4. Przedszkole Stowarzyszenia Przyjaciół Szkół Katolickich im. Dzieciątka Jezus we Wlewsku,
5. Przedszkole Niepubliczne „Bajkowy Zakątek” w Lidzbarku prowadzone przez osobę fizyczną.

W celu przedstawienia obecnego stanu i porównania zmian w funkcjonowaniu placówek oświatowych dokonano zestawienia danych odnoszących się do zatrudnienia i liczby uczniów w poszczególnych placówkach w latach 2018-2020. Przedstawiono zarówno dane liczbowe na temat placówek prowadzonych przez Gminę, jak również kierowanych przez inne podmioty. Szczegółowe informacje prezentują poniższe tabele.

**Tabela 32. Liczba uczniów w placówkach oświatowych prowadzonych przez Gminę Lidzbark w latach szkolnych 2018/2019, 2019/2020 i 2020/2021 wg stanu na koniec września w latach 2018, 2019 i 2020**

Nazwa placówki oświaty	Rok szkolny 2018/2019		Rok szkolny 2019/2020		Rok szkolny 2020/2021	
	Liczba uczniów	Liczba uczniów w oddziałach przedszkolnych	Liczba uczniów	Liczba uczniów w oddziałach przedszkolnych	Liczba uczniów	Liczba uczniów w oddziałach przedszkolnych
Szkoła Podstawowa Nr 1 z Oddziałami Dwujęzycznymi i Sportowymi im. Tadeusza Kościuszki w Lidzbarku	441	-	370	-	368	-
Szkoła Podstawowa Nr 2 z Oddziałami Dwujęzycznymi i Sportowymi im. Szarych Szeregów w Lidzbarku	434	-	399	-	410	-
Szkoła Podstawowa w Bryńsku	70	12	67	16	56	14
Szkoła Podstawowa im. Henryka Sienkiewicza w Starym Dłutowie	172	51	158	51	146	47
Przedszkole Miejskie w Lidzbarku	198	-	198	-	188	-
<b>Łącznie szkoły podstawowe</b>	<b>1 117</b>		<b>994</b>		<b>980</b>	
<b>Łącznie oddziały przedszkolne i przedszkole</b>	<b>261</b>		<b>265</b>		<b>249</b>	

Źródło: Centrum Usług Wspólnych w Lidzbarku

Łącznie w szkołach podstawowych (prowadzonych przez Gminę) w 2020 r. uczy się 980 uczniów, a w oddziałach przedszkolnych i przedszkolu 245 dzieci. Dla porównania w roku ubiegłym t.j. 2019 do szkół podstawowych uczęszczało więcej o 14 uczniów, a do oddziałów przedszkolnych i przedszkoli więcej o 16 dzieci. W 2018 r. w szkołach podstawowych (wraz z oddziałami gimnazjalnymi) było o 137 uczniów więcej, a w przedszkolu i oddziałach przedszkolnych więcej o 12 dzieci.

**Tabela 33. Liczba zatrudnionych nauczycieli w placówkach oświatowych prowadzonych przez Gminę Lidzbark w latach szkolnych 2018/2019, 2019/2020 i 2020/2021 wg stanu na koniec września w latach 2018, 2019 i 2020**

Nazwa placówki oświaty	Rok szkolny 2018/2019		Rok szkolny 2019/2020		Rok szkolny 2020/2021	
	Liczba nauczycieli - ilość	Liczba nauczycieli - etaty	Liczba nauczycieli - ilość	Liczba nauczycieli - etaty	Liczba nauczycieli - ilość	Liczba nauczycieli - etaty
Szkoła Podstawowa Nr 1 z Oddziałami Dwujęzycznymi i Sportowymi im. Tadeusza Kościuszki w Lidzbarku	49	44,20	45	48,82	42	41,50
Szkoła Podstawowa Nr 2 z Oddziałami Dwujęzycznymi i Sportowymi im. Szarych Szeregów w Lidzbarku	48	43,35	44	44,14	41	37,72
Szkoła Podstawowa w Bryńsku	21	15,49	16	16,04	14	11,58
Szkoła Podstawowa im. Henryka Sienkiewicza w Starym Dłutowie	29	25,61	29	28,05	29	23,22
Przedszkole Miejskie w Lidzbarku	18	16,17	21	20,79	18	17,18
<b>Razem</b>	<b>165</b>	<b>144,82</b>	<b>155</b>	<b>157,84</b>	<b>144</b>	<b>131,20</b>

Źródło: Centrum Usług Wspólnych w Lidzbarku

W 2020 r. odnotowywany jest spadek liczby zatrudnionych nauczycieli w placówkach oświatowych prowadzonych przez Gminę Lidzbark. W porównaniu do roku 2019 zatrudnionych jest mniej nauczycieli w ilości 11 osób, przy zmniejszeniu o 26,64 etatu.

**Tabela 34. Liczba pozostałych pracowników w placówkach oświatowych prowadzonych przez Gminę Lidzbark w latach szkolnych 2018/2019, 2019/2020 i 2020/2021 wg stanu na koniec września w latach 2018, 2019 i 2020**

Nazwa placówki oświaty	Rok szkolny 2018/2019		Rok szkolny 2019/2020		Rok szkolny 2020/2021	
	Liczba pracowników pomocniczych i obsługi - ilość	Liczba pracowników pomocniczych i obsługi - etaty	Liczba pracowników pomocniczych i obsługi - ilość	Liczba pracowników pomocniczych i obsługi - etaty	Liczba pracowników pomocniczych i obsługi - ilość	Liczba pracowników pomocniczych i obsługi - etaty
Szkoła Podstawowa Nr 1 z Oddziałami Dwujęzycznymi i Sportowymi im. Tadeusza Kościuszki w Lidzbarku	11	10,63	9	9,00	6	6
Szkoła Podstawowa Nr 2 z Oddziałami Dwujęzycznymi i Sportowymi im. Szarych Szeregów w Lidzbarku	15	15,00	15	15,00	9	9
Szkoła Podstawowa w Bryńsku	3	2,60	3	2,60	2	1,60
Szkoła Podstawowa im. Henryka Sienkiewicza w Starym Dłutowie	12	11,50	13	12,50	10	10
Przedszkole Miejskie w Lidzbarku	12	12,00	3	3,00	3	3
<b>Razem</b>	<b>53</b>	<b>51,73</b>	<b>43</b>	<b>42,10</b>	<b>30</b>	<b>29,60</b>

Źródło: Centrum Usług Wspólnych w Lidzbarku

W 2020 r. w placówkach oświatowych odnotowano zmniejszenie liczby etatów pracowników pomocniczych i obsługi w porównaniu do 2019 r. o 13, w związku z zapewnieniem wspólnej obsługi w zakresie sprzątanania przez Centrum Usług Wspólnych w Lidzbarku, przy jednoczesnym wzroście liczby etatów w tej jednostce.

W poniższych tabelach przedstawiono również dane w zakresie liczby uczniów i zatrudnienia w placówkach oświaty funkcjonujących obszarze Gminy, prowadzonych przez inne podmioty niż Gmina Lidzbark.

**Tabela 35. Liczba uczniów w placówkach oświatowych prowadzonych przez inne podmioty niż Gmina Lidzbark w latach szkolnych 2018/2019, 2019/2020 i 2020/2021 wg stanu na koniec września w latach 2018, 2019 i 2020**

Nazwa placówki oświaty	Rok szkolny 2018/2019		Rok szkolny 2019/2020		Rok szkolny 2020/2021	
	Liczba uczniów	Liczba uczniów w oddziałach przedszkolnych	Liczba uczniów	Liczba uczniów w oddziałach przedszkolnych	Liczba uczniów	Liczba uczniów w oddziałach przedszkolnych
Szkoła Podstawowa im. Orła Białego w Kiełpinach	58	15	56	19	59	16
Szkoła Podstawowa w Słupie	74	15	72	10	90	16
Niepubliczna Szkoła Podstawowa im. Wincentego Witosa w Wapiersku	74	11	67	18	61	16
Przedszkole Stowarzyszenia Przyjaciół Szkół Katolickich im. Dzieciątka Jezus we Wlewsku	23	-	19	-	16	-
Przedszkole Niepubliczne „Bajkowy Zakątek” w Lidzbarku	95	-	86	-	105	-
<b>Łącznie szkoły podstawowe</b>		<b>206</b>		<b>195</b>		<b>210</b>
<b>Łącznie oddziały przedszkolne i przedszkole</b>		<b>159</b>		<b>152</b>		<b>169</b>

Źródło: Centrum Usług Wspólnych w Lidzbarku

Łącznie w placówkach oświatowych prowadzonych przez inne podmioty niż Gmina Lidzbark w szkołach podstawowych w 2020 r. uczy się 210 uczniów, a w oddziałach przedszkolnych i przedszkolu 169 dzieci. Dla porównania w 2019 r. do szkół podstawowych uczęszczało mniej o 15 uczniów, a do oddziałów przedszkolnych i przedszkoli mniej o 17 dzieci, a w 2018 r. analogicznie mniej o 4 uczniów i 10 dzieci.

**Tabela 36. Liczba zatrudnionych nauczycieli w placówkach oświatowych prowadzonych przez inne podmioty niż Gmina Lidzbark w latach szkolnych 2018/2019, 2019/2020 i 2020/2021 wg stanu na koniec września w latach 2018, 2019 i 2020**

Nazwa placówki oświaty	Rok szkolny 2018/2019		Rok szkolny 2019/2020		Rok szkolny 2020/2021	
	Liczba nauczycieli - ilość	Liczba nauczycieli - etaty	Liczba nauczycieli - ilość	Liczba nauczycieli - etaty	Liczba nauczycieli - ilość	Liczba nauczycieli - etaty
Szkoła Podstawowa im. Orła Białego w Kiełpinach	15	9,57	14	9,65	13	10,70

Szkoła Podstawowa w Słupie	19	11,85	16	10,80	20	11,01
Niepubliczna Szkoła Podstawowa im. Wincentego Witosa w Wąpiersku	17	11,42	16	10,00	15	9,43
Przedszkole Stowarzyszenia Przyjaciół Szkół Katolickich im. Dzieciątka Jezus we Wlewsku	5	3,20	4	3,08	4	3,08
Przedszkole Niepubliczne „Bajkowy Zakątek” w Lidzbarku	14	9,55	15	11,83	14	12,00
<b>Razem</b>	<b>70</b>	<b>45,59</b>	<b>65</b>	<b>45,36</b>	<b>64</b>	<b>46,22</b>

Źródło: Centrum Usług Wspólnych w Lidzbarku

W roku 2020 odnotowuje się spadek liczby zatrudnionych nauczycieli w placówkach oświatowych prowadzonych przez inne podmioty niż Gmina Lidzbark w ilości 1, przy jednoczesnym wzroście etatów o 0,86.

**Tabela 37. Liczba pozostałych pracowników w placówkach oświatowych prowadzonych przez inne podmioty niż Gmina Lidzbark w latach szkolnych 2018/2019, 2019/2020 i 2020/2021 wg stanu na koniec września w latach 2018, 2019 i 2020**

Nazwa placówki oświaty	Rok szkolny 2018/2019		Rok szkolny 2019/2020		Rok szkolny 2020/2021	
	Liczba pracowników pomocniczych i obsługi – ilość	Liczba pracowników pomocniczych i obsługi – etaty	Liczba pracowników pomocniczych i obsługi – ilość	Liczba pracowników pomocniczych i obsługi – etaty	Liczba pracowników pomocniczych i obsługi – ilość	Liczba pracowników pomocniczych i obsługi – etaty
Szkoła Podstawowa im. Orła Białego w Kiełpinach	3	2,50	3	2,50	4	2,50
Szkoła Podstawowa w Słupie	3	1,75	2	1,50	2	1,05
Niepubliczna Szkoła Podstawowa im. Wincentego Witosa w Wąpiersku	3	2,50	3	2,50	2	2,00
Przedszkole Stowarzyszenia Przyjaciół Szkół Katolickich im. Dzieciątka Jezus we Wlewsku	1	1,00	2	1,70	1	1
Przedszkole Niepubliczne „Bajkowy Zakątek” w Lidzbarku	2	2,00	3	3,00	3	3,00
<b>Razem</b>	<b>12</b>	<b>9,75</b>	<b>13</b>	<b>11,20</b>	<b>12</b>	<b>9,55</b>

Źródło: Centrum Usług Wspólnych w Lidzbarku

W celu porównania danych dotyczących wyników uczniów w nauce, zaprezentowano wyniki egzaminów ósmoklasisty na terenie Gminy Lidzbark w 2020 r. Wyniki uczniów z Gminy zestawiono z wynikami osiąganymi przez uczniów w powiecie działdowskim i województwie warmińsko-mazurskim.

Uczniowie ósmych klas szkół podstawowych zdawali egzamin z języka polskiego, matematyki oraz języka obcego – wszyscy zdający wybrali język angielski.

Sukcesem ósmoklasistów z Gminy Lidzbark było osiągnięcie wyniku 59% z egzaminu z języka polskiego, powyżej wyniku w powiecie działdowskim oraz z województwie warmińsko-mazurskim.

**Tabela 38. Wyniki egzaminu ósmoklasisty na terenie Gminy Lidzbark w 2020 r.**

Wyszczególnienie		liczba uczniów	wynik (%)
Język polski	<b>Gmina Lidzbark</b>	<b>145</b>	<b>59</b>
	Powiat Działdowski	639	54
	Województwo Warmińsko-Mazurskie	12706	55
Matematyka	<b>Gmina Lidzbark</b>	<b>144</b>	<b>37</b>
	Powiat Działdowski	638	40
	Województwo Warmińsko-Mazurskie	12705	42
Język angielski	<b>Gmina Lidzbark</b>	<b>145</b>	<b>43</b>
	Powiat Działdowski	626	45
	Województwo Warmińsko-Mazurskie	11941	50
Język rosyjski	<b>Gmina Lidzbark</b>	-	-
	Powiat Działdowski	-	-
	Województwo Warmińsko-Mazurskie	-	-

Źródło: Opracowanie własne na podstawie Sprawozdań Okręgowej Komisji Egzaminacyjnej w Łomży

Na terenie Gminy funkcjonuje również Żłobek Miejski, który jest jednostką organizacyjną. W 2020 r. do żłobka uczęszczało 30 dzieci tj. maksymalna liczba.

W 2020 r. zatrudnienie utrzymywało w takiej samej liczbie etatów jak w roku poprzednim.

Centrum Usług Wspólnych w Lidzbarku jest „jednostką obsługującą”, prowadzącą wspólną obsługę następujących jednostek organizacyjnych:

1. Szkoły Podstawowej w Bryńsku,
2. Szkoły Podstawowej im. Henryka Sienkiewicza w Starym Dłutowie,
3. Szkoły Podstawowej nr 1 z Oddziałami Dwujęzycznymi i Sportowymi im. Tadeusza Kościuszki w Lidzbarku,
4. Szkoły Podstawowej nr 2 z Oddziałami Dwujęzycznymi i Sportowymi im. Szarych Szeregów w Lidzbarku,
5. Przedszkola Miejskiego w Lidzbarku,



6. Dziennego Domu „Senior+” w Lidzbarku,
7. Żłobka Miejskiego w Lidzbarku,
8. Środowiskowego Domu Samopomocy w Lidzbarku,
9. Miejsko-Gminny Ośrodek Kultury w Lidzbarku,
10. Miejskiego Ośrodka Sportu i Rekreacji w Lidzbarku,
11. Miejsko-Gminnej Biblioteki Publicznej w Lidzbarku.

CUW zajmuje się obsługą finansową oraz prowadzi w całości zadania w zakresie rachunkowości i sprawozdawczości jednostek. Zapewnienia realizację zadań głównej księgowej dla obsługiwanych jednostek. Ponadto zajmuje się obsługą prawną, informatyczną i kadrową jednostek. Przygotowuje i przeprowadza postępowania o udzielenie zamówień publicznych zgodnie z przepisami Prawa zamówień publicznych na wniosek i w porozumieniu z kierownikami jednostek obsługiwanych oraz przedkłada im do zatwierdzenia

w/w postępowania. W porozumieniu z dyrektorami jednostek obsługiwanych organizuje przeglądy stanu technicznego obiektów oświatowych i sportowych oraz prowadzi w tym zakresie dokumentację. Planuje także inwestycje i remonty obiektów oświatowych i sportowych. Ponadto stanowi wsparcie dla jednostek obsługiwanych przy opracowywaniu przepisów wewnętrznych dotyczących funkcjonowania obiektów sportowych. Odpowiada za prowadzenie ewidencji szkół i placówek niepublicznych, prowadzi sprawy związane z dofinansowaniem pracodawcom kosztów nauki zawodu młodocianych pracowników. CUW zajmuje się również obsługą pomocy materialnej o charakterze socjalnym dla uczniów zamieszkałych na terenie Gminy Lidzbark. Prowadzi dział socjalny emerytów i rencistów. Przygotowuje projekty zarządzeń i uchwał dotyczących zadań z zakresu oświaty.

Na koniec grudnia 2020 r. w Centrum Usług Wspólnych zatrudnionych było 40 (etatów):. Struktura organizacyjna to dyrektor, główna księgowa, starszy inspektor ds. księgowania, inspektor, referent ds. kadrowych, pomoc administracyjna - 6 etatów, inspektor ds. księgowości, kierowca, pracownik gospodarczy, opiekunki dzieci w drodze do szkoły – 5 etatów oraz sprzątaczkę – 21 etatów.

W tabeli poniżej zaprezentowano prace remontowe, jakich dokonano w 2020 r. w budynkach szkół i placówek prowadzonych przez Gminę Lidzbark

**Tabela 39. Prace remontowe wykonane w 2020 r. w budynkach szkół i placówek prowadzonych przez Gminę Lidzbark**

Nazwa placówki	Wykonane prace remontowe	Poniesione koszty [zł]
Przedszkole Miejskie w Lidzbarku	<ul style="list-style-type: none"> <li>• Wymiana drzwi i odnowienie wejścia od strony placu zabaw</li> <li>• Remont gabinetu dyrektora, w tym wymiana drzwi, położenie paneli, malowanie</li> <li>• Malowanie sal lekcyjnych, kuchni, sekretariatu</li> <li>• Malowanie, naprawa i konserwacja placu zabaw</li> </ul>	17 356,76
Szkoła Podstawowa w Bryńsku	<ul style="list-style-type: none"> <li>• Zakup i montaż drzwi wejściowych</li> <li>• Malowanie w salach lekcyjnych</li> <li>• Naprawa ogrodzenia szkolnego</li> </ul>	6 321,8
Szkoła Podstawowa im. Henryka Sienkiewicza w Starym Dłutowie	<ul style="list-style-type: none"> <li>• Wykonanie podłogi</li> <li>• Prace remontowe w gabinecie nauczycielskim wraz z umeblowaniem</li> <li>• Wykonanie sieci LAN</li> <li>• Prace remontowe w sekretariacie, gabinecie dyrektora i wicedyrektora, głównym wejściu do szkoły</li> </ul>	28 878,76
Szkoła Podstawowa Nr 1 z Oddziałami Dwujęzycznymi i Sportowymi im. Tadeusza Kościuszki w Lidzbarku	<ul style="list-style-type: none"> <li>• Konserwacja kotłowni gazowej</li> <li>• Modernizacja schodów</li> <li>• Malowanie w salach lekcyjnych</li> </ul>	25 719,24
Szkoła Podstawowa Nr 2 z Oddziałami Dwujęzycznymi i Sportowymi im. Szarych Szeregów w Lidzbarku	<ul style="list-style-type: none"> <li>• Konserwacja kotłowni gazowej</li> <li>• Naprawa instalacji solarnej</li> <li>• Montaż włączników prądu w budynku szkoły</li> <li>• Wymiana oświetlenia</li> <li>• Wymiana pompy CO</li> <li>• Malowanie w salach lekcyjnych</li> </ul>	27 861,34
<b>Łączny koszt wykonanych remontów</b>		<b>106 137,93</b>

Źródło: Sprawozdanie rzeczowo - finansowe za rok 2020 Centrum Usług Wspólnych w Lidzbarku

W 2020 r. przyznano 124 uczniom stypendia Burmistrza za osiągnięcia w wynikach w nauce. Dane na temat przyznanych stypendiów przedstawiają poniższe tabele.

**Tabela 40. Liczba uczniów nagrodzonych zamieszkałych na terenie Gminy Lidzbark**

L.p.	Szkoła	Liczba uczniów	W tym finaliści/ laureaci	klasy IV-V	Klasy VI-VIII
1	SP 2 Lidzbark	42	3	19	23
2	SP 1 Lidzbark	34	1	6	28
3	SP Bryńsk	7	-	1	6
4	SP Dłutowo	12	-	3	9
5	SP Kiełpiny	-	-	-	-
6	SP Słup	3	-	3	-
7	NSP Wąpiersk	23	-	7	16
<b>Razem</b>		<b>121</b>	<b>4</b>	<b>39</b>	<b>82</b>

Źródło: Centrum Usług Wspólnych w Lidzbarku

Tabela 41. Liczba uczniów nagrodzonych zamieszkałych poza terenem Gminy Lidzbark

L.p.	Szkoła	Liczba uczniów	W tym finaliści/ laureaci	klasy IV-V	Klasy VI-VIII
1	SP 2 Lidzbark	-	-	-	-
2	SP 1 Lidzbark	-	-	-	-
3	SP Bryńsk	-	-	-	-
4	SP Dłutowo	2	-	-	2
5	SP Kiełpiny	1	-	-	1
6	SP Słup	-	-	-	-
7	NSP Wąpiersk	-	-	-	-
<b>Razem</b>		<b>3</b>	<b>-</b>	<b>-</b>	<b>3</b>

Źródło: Centrum Usług Wspólnych w Lidzbarku

Łącznie na nagrody dla uczniów zamieszkałych na terenie Gminy Lidzbark CUW wypłaciło 39 500,00 zł. Najliczniejsze były wypłaty po 300,00 zł.

Tabela 42. Koszt wypłaconych nagród

L.p.	Nagrody dla uczniów zamieszkałych na terenie Gminy Lidzbark – wypłacane z CUW	
	Liczba wypłat	Kwota [zł]
1	1	1200,00
2	2	800,00
3	5	600,00
4	2	500,00
5	3	400,00
6	103	300,00
7	1	200,00
8	4	100,00
<b>Razem</b>	<b>121</b>	<b>39500,00</b>

Źródło: Centrum Usług Wspólnych w Lidzbarku

Ze względu na pandemię w 2020 r. nie odbyła się wycieczka zagraniczna pn. Wyjazd moich marzeń”.

## 9. Kultura, sport i rekreacja

Na terenie Gminy funkcjonują trzy instytucje realizujące zadania z zakresu kultury, sportu i rekreacji. Są to:

- Miejsko-Gminny Ośrodek Kultury w Lidzbarku,
- Miejsko-Gminna Biblioteka Publiczna w Lidzbarku,
- Miejski Ośrodek Sportu i Rekreacji w Lidzbarku.

**Miejsko-Gminny Ośrodek Kultury w Lidzbarku (MGOK)** jest jednostką organizacyjną Gminy, posiadającą osobowość prawną, która prowadzi działalność w zakresie upowszechniania kultury na terenie Gminy Lidzbark oraz powiatu działdowskiego.

Działalność Miejsko-Gminnego Ośrodka Kultury w Lidzbarku obejmuje:

- prowadzenie zajęć artystycznych,
- udział w konkursach gminnych, powiatowych oraz ogólnopolskich
- organizacja wystaw, koncertów, konkursów
- współpraca ze szkołami oraz innymi instytucjami – stowarzyszenia oraz ośrodki kultury na terenie powiatu działdowskiego i poza naszym terenem
- prowadzenie audycji radiowych
- archiwizacja działalności artystycznej ( zdjęcia, nagrania wideo, FB )

W siedzibie Miejsko-Gminnego Ośrodka Kultury prowadzone są następujące sekcje artystyczne:

- teatralna ( dziecięca, młodzieżowa i dorośli )
- wokalna ( grupy i soliści )
- plastyczna ( dziecięca )
- fotograficzna ( młodzież, dorośli )
- taneczna ( jedna grupa dziecięca )
- nauka gry na instrumentach ( pianino, gitara )
- świetlice
- komputerowa ( seniorzy )
- zespół muzyczny.

Na koniec 2020 r. w ośrodku zatrudnionych było 10 osób. Struktura zatrudnienia to: Dyrektor, 2 osoby starszych instruktorów, 5 osób na stanowisku instruktor, 1 na stanowisku sekretarka oraz 2 osoby – pracownicy gospodarczy.

Przychód Miejsko-Gminnego Ośrodka Kultury w Lidzbarku w 2020 roku wyniósł - 787 642,02 zł, w tym:

- dotacja podmiotowa z budżetu - 650 000,00 zł
- dotacja celowa z budżetu na realizację zadań z zakresu profilaktyki uzależnień - 90 000,00 zł,
- oraz pozostałe przychody własne - 47 647,25 zł.

Wydatki jednostki w 2020 r. wyniosły - 656 746,61 zł.

**Miejsko-Gminna Biblioteka Publiczna w Lidzbarku (MGBP)** to jednostka organizacyjna Gminy Lidzbark, posiadającą osobowość prawną, która służy zaspokajaniu i rozwijaniu potrzeb oświatowych, kulturalnych i informacyjnych oraz czytelniczych społeczeństwa Gminy, w tym upowszechnienia wiedzy i kultury.

W Bibliotece zatrudnionych było łącznie 9 pracowników (7,3 etatu), Dyrektor, 7 pracowników merytorycznych (5,6 etatu), specjalista administracyjno-finansowy (0,2 etatu) oraz pracownik obsługi (0,5 etatu).

W ramach Miejsko-Gminnej Biblioteki Publicznej w Lidzbarku działają Filie Biblioteczne w Bryńsku, Dłutowie, Kiełpinach oraz Wąpiersku.

W 2020 r. zbiory Miejsko-Gminnej Biblioteki Publicznej w Lidzbarku powiększyły się o 1 888 woluminów, 148 audiobooków i 66 filmów o łącznej wartości 47 462,23 zł, które zakupiono ze środków własnych i dotacji Ministerstwa Kultury i Dziedzictwa Narodowego w ramach Programu Wieloletniego „Narodowy Program Rozwoju Czytelnictwa”. Z innych źródeł (dary, przekazane za zgubione) kolekcja wzbogaciła się o 43 jednostki inwentarzowe. Prenumerowano łącznie 31 czasopism bieżących w Bibliotece Głównej oraz filiach bibliotecznych. Ze zbiorów wycofano 7 906 książek - zniszczone, zdezaktualizowane nieczytane.

Stan zbiorów na koniec 2020 roku wynosił:

- 36 500 książek
- 790 audiobooków i filmów
- 25 dokumentów elektronicznych

W 2020 r. liczba czytelników Biblioteki wynosiła 1 282 czytelników, w tym w filiach bibliotecznych 287. Odnotowano 15.257 odwiedzin w wypożyczalniach i czytelniach Biblioteki, udostępniono 28 690 książek i czasopisma oraz 451 audiobooków. 2 687 osób gościło w Bibliotece podczas zorganizowanych imprez i wydarzeń. Łączna liczba odwiedzin

w Bibliotece Głównej i filiach bibliotecznych wyniosła 17 944 osoby. Udzielono 387 informacji biblioteczne. Ponadto użytkownicy skorzystali z dostępnych stanowisk komputerowych, w tym gogli VR i konsoli do gier 2 924 razy. Biblioteka w ramach konsorcjum udostępnia książki w wersji elektronicznej na platformie Legimi. W 2020 roku z tej usługi korzystało 45 osób wypożyczając 1 986 ebooków i 227 audiobooków.

Biblioteka oferuje czytelnikom dostęp do katalogu on-line, możliwość internetowej rezerwacji książek, posiada profile na portalach społecznościowych, stronę internetową oraz biblioteczny bloga. Biblioteka organizuje również lekcje, warsztaty biblioteczne, pogadanki, nocne czytanie, ferie zimowe, spektakle teatralne, spotkania autorskie, wystawy, konkursy. Bierze również udział w ogólnopolskich akcjach, projektach i programach tj. dyskusyjne kluby książki, ogólnopolski tydzień bibliotek czy ogólnopolski tydzień czytania dzieciom.

Dochody Miejsko-Gminnej Biblioteki Publicznej w Lidzbarku za 2020 r. wyniosły 513 016,88 zł, w tym dotacja z Budżetu Gminy 502 800,00 zł oraz dofinansowanie ze środków Ministra Kultury i Dziedzictwa Narodowego w ramach Programu Wieloletniego „Narodowy Program Rozwoju Czytelnictwa w wysokości 8 540 zł. Pozostałe dochody to przychody własne jednostki.

**Miejski Ośrodek Sportu i Rekreacji w Lidzbarku (MOSiR)** jest jednostką budżetową Gminy Lidzbark, której celem jest zaspokajanie potrzeb mieszkańców w zakresie kultury fizycznej, sportu i rekreacji oraz turystyki.

Do podstawowych zadań MOSiR-u należy:

- propagowanie wychowywania fizycznego, sportu i rekreacji
- organizowanie i obsługa zajęć, imprez sportowych, sportowo-rekreacyjnych

Przedmiotem działalności Ośrodka jest:

- przygotowanie i udostępnianie obiektów sportowych do organizowania imprez sportowo-rekreacyjnych
- organizowanie turniejów sportowych dla dzieci i młodzieży szkolnej oraz osób dorosłych
- w sezonie wakacyjnym :
  - obsługa parkingu
  - wypożyczanie sprzętu wodnego

- obsługa kąpieliska i zjeżdżalni
- w sezonie zimowym – obsługa lodowiska

Miejski Ośrodek Sportu i Rekreacji administruje plażą miejską, która jest udostępniana w sezonie letnim dla mieszkańców i wczasowiczów .

Do obiektów MOSiR należą również: parking, zjeżdżalnia ,zjeżdżalnia rodzinna, stacja wodna, boisko ORLIK ul. Garbuzy, boisko „ORLIK” ul. Jeleńska , park linowy, stadion , boiska sportowe udostępniane dla sekcji LKS „Weł”, na potrzeby zakładów pracy oraz dla klubów sportowych przyjeżdżających na obozy sportowe z całej Polski.

MOSiR jest administratorem hali sportowej przy ul. Nowej 10, która również jest wynajmowana dla klubów sportowych i wszystkich zainteresowanych.

W grudniu 2019 roku przekazano do MOSiR kompleks lekkoatletyczny i lodowisko.

Miejski Ośrodek Sportu i Rekreacji w 2020r. ze względu na panującą pandemię koronawirusa i obostrzenia zorganizował mniej imprez sportowo rekreacyjnych dla dzieci , młodzieży i dorosłych . Na uwagę zasługują następujące imprezy: turniej sołectw w piłce nożnej o puchar Burmistrza Lidzbarka, turniej plażowej piłki siatkowej o puchar Burmistrza, wyścigi w kolarstwie górskim dla dorosłych i dzieci MAZURY MTB – WYZWANIE WELTRACK, zawodowa gala TIME OF MASTERS pod hasłem „Bitwa nad Wełem”.

W MOSiR Lidzbark zatrudnionych było 11 pracowników, etatów 9,5 w tym:

- dyrektor – 1 etat
- samodzielny referent – 0,5 etatu
- pracownik administracyjny – 0,5 etatu
- instruktor sportu – 3,5 etatu
- robotnik gospodarczy – 3 etaty
- sprzątaczką – 1 etat

MOSiR wypracował dochód w wysokości 194.089,50zł, w całości przekazany na konto Gminy. Jest to dochód z tytułu wynajmu obiektów będących w zarządzaniu przez MOSiR, dofinansowanie do wynagrodzenia z PUP Działdowo oraz otrzymane odszkodowania z firmy ubezpieczeniowej.

Wydatki MOSiR w 2020r. wyniosły 1.055.157,25 zł. Zostały również zakupione artykuły sportowe dla sportowców za osiągnięcia sportowe w kwocie 9.923,52 zł.

## **10. Wyposażenie w infrastrukturę techniczną, gospodarka odpadami, mienie komunalne i ład przestrzenny**

### **WODOCIĄGI, KANALIZACJA ORAZ INFRASTRUKTURA DROGOWA**

Biorąc pod uwagę stan wyposażenia Gminy Lidzbark w infrastrukturę wodno-kanalizacyjną należy zauważyć stały wzrost liczby przyłączy do sieci wodociągowej i kanalizacyjnej w ostatnich latach. Na koniec 2020 r. na terenie Gminy funkcjonowała sieć wodociągowa o łącznej długości 195,9 km, do której prowadziło 3 475 przyłączy. Sieć kanalizacyjna liczyła 64,4 km długości, a liczba przyłączy prowadzących do zbiorczej kanalizacji sanitarnej 1406 szt.

### **Drogi**

Długość dróg gminnych ogółem wynosi 203 km, w tym 43 km dróg o utwardzonej nawierzchni. Na terenach miejskich dróg jest 15,64 km, zaś na wiejskich mamy 187,36 km dróg. W ciągach drogowych znajduje się 16 obiektów mostowych oraz 11 przejazdów kolejowych.

W 2020 roku wykonano nawierzchnie utwardzone:

- droga Nick-Biernaty o długości 0,99 km,
- drogi w Ciborzu o długości około 0,24 km,
- drogi w Klonowie o długości 0,17 km,
- drogi w Kiełpinach 0,22 km.
- droga w Bełku o długości 0,09 km
- droga przy Przedszkolu Miejskim w Lidzbarku 0,11 km
- ul. Wiejska o długości 0,55 km
- przebudowa ulicy Przemysłowej, Poświętnej i Targowej o długości 0,74 km

W 2020 roku wykonano lub przebudowano w sumie 3,11 km dróg.

**Tabela 43. Drogi gminne utwardzone w latach 2018 - 2020**



<b>Teren</b>	<b>2018 (%)</b>	<b>2019 (%)</b>	<b>2020 (%)</b>
Miejski	87	87	91,21
Wiejski	17,77	19,59	20,50

### **GOSPODARKA ODPADAMI**

Gmina Lidzbark jest członkiem Ekologicznego Związku Gmin „Działdowszczyzna” w Działdowie, który przejął zadania gospodarki odpadami komunalnymi. Realizując ustawę z dnia 13 września 1996 r. w sprawie utrzymania czystości i porządku w gminach Związek zapewnia warunki funkcjonowania selektywnego zbierania i odbierania odpadów komunalnych. Zasady utrzymania czystości i porządku na terenie Miasta i Gminy Lidzbark reguluje regulamin stanowiący załącznik do Uchwały Nr XXIII/207/16 Rady Miejskiej w Lidzbarku z dnia 31 października 2016 roku. W sposób selektywny odbierane są następujące frakcje odpadów powstających na terenie Miasta i Gminy Lidzbark:

- papier i tektura w tym opakowania wielomateriałowe;
- tworzywa sztuczne;
- szkło;
- odpady komunalne ulegające biodegradacji, w tym odpady opakowaniowe ulegające biodegradacji;
- odpady zielone;
- popiół;
- metale;
- przeterminowane leki;
- chemikalia;
- zużyte opony;
- zużyte baterie i akumulatory;
- zużyty sprzęt elektryczny i elektroniczny;
- meble i inne odpady wielkogabarytowe;
- odpady budowlane i rozbiórkowe.

Odbieranie odpadów komunalnych z terenu nieruchomości odbywa się zgodnie z harmonogramem odbioru odpadów, poprzez gromadzenie odpadów w odpowiednio oznakowanych pojemnikach lub workach z podziałem na następujące rodzaje odpadów:

- papier i tektura oraz opakowania wielomateriałowe - w pojemnikach lub workach w kolorze niebieskim;
- tworzywa sztuczne - w pojemnikach lub workach w kolorze żółtym;
- szkło - w pojemnikach lub workach w kolorze zielonym;
- bioodpady - w workach w kolorze brązowym;
- popiół - w pojemnikach stalowych lub plastikowych przystosowanych do odbioru mechanicznego;
- metale - w pojemnikach lub workach w kolorze zielonym;
- przeterminowane leki - należy gromadzić odrębnie od pozostałych odpadów komunalnych w wydzielonym miejscu na terenie nieruchomości i przekazywać do odpowiednio oznaczonych pojemników zlokalizowanych w wyznaczonych aptekach;
- chemikalia oraz zużyte opony - należy gromadzić odrębnie od pozostałych odpadów komunalnych w wydzielonym miejscu na terenie nieruchomości i przekazywać we własnym zakresie do wyznaczonych miejsc gromadzenia tych odpadów w punktach selektywnej zbiórki odpadów komunalnych;
- zużyte baterie i akumulatory małogabarytowe - należy gromadzić odrębnie od pozostałych odpadów komunalnych w wydzielonym miejscu na terenie nieruchomości i umieszczać w odpowiednio oznaczonych pojemnikach zlokalizowanych w budynkach użyteczności publicznej oraz w punktach sprzedaży baterii i akumulatorów lub przekazywać we własnym zakresie do wyznaczonych miejsc gromadzenia tych odpadów w punktach selektywnej zbiórki odpadów komunalnych;
- zużyty sprzęt elektryczny i elektroniczny powstający w gospodarstwach domowych - należy gromadzić odrębnie od pozostałych odpadów komunalnych w wydzielonym miejscu na terenie nieruchomości i przygotować do usunięcia w terminach określonych w harmonogramie odbioru odpadów komunalnych lub przekazywać do punktów zbierania zorganizowanych przez sprzedawców tego sprzętu lub do wyznaczonych miejsc gromadzenia tych odpadów w punktach selektywnej zbiórki odpadów komunalnych;

- meble i inne odpady wielkogabarytowe - należy gromadzić odrębnie od pozostałych odpadów komunalnych w wydzielonym miejscu na terenie nieruchomości i przygotować do usunięcia w terminach określonych w harmonogramie odbioru odpadów komunalnych lub przekazywać we własnym zakresie do wyznaczonych miejsc gromadzenia tych odpadów w punktach selektywnej zbiórki odpadów komunalnych, odbiór odpadów wielkogabarytowych odbywa się w miejscu wystawienia w/w odpadów przez właścicieli przed swoimi nieruchomościami, a w zabudowie wielorodzinnej w miastach również z punktów zbiorczych pojemników do gromadzenia odpadów zmieszanych i segregowanych;
- odpady budowlane i rozbiórkowe z prac prowadzonych we własnym zakresie - należy gromadzić odrębnie od pozostałych odpadów komunalnych w wydzielonym miejscu na terenie nieruchomości i przekazywać we własnym zakresie do wyznaczonych miejsc gromadzenia tych odpadów w punktach selektywnej zbiórki odpadów komunalnych;
- niesegregowane (zmieszane) odpady komunalne należy gromadzić w zamkniętych, szczelnych pojemnikach.

Poza zbiórką odpadów komunalnych, na terenie Gminy prowadzone były działania z zakresu likwidacji i utylizacji wyrobów zawierających azbest.

Ilość odpadów komunalnych odebranych z terenu Gminy Lidzbark w 2020 r. z podziałem na rodzaje odpadów przedstawiono w tabeli poniżej.

**Tabela 44. Ilość odebranych odpadów komunalnych w 2020 r.**

<b>Kod odpadów</b>	<b>Rodzaj odpadów</b>	<b>Masa odebranych odpadów komunalnych [Mg]</b>
200301	Niesegregowane (zmieszane) odpady komunalne	1731,62
200307	Odpady wielkogabarytowe	158,26
200102	Szkło	281,52
200139	Tworzywa sztuczne	249,32
200101	Papier i tektura	82,18
200199	Inne niewymienione frakcje zbierane w sposób selektywny	784,72
200201	Odpady ulegające biodegradacji	657,18
200203	Inne odpady nieulegające biodegradacji	149,16
200136	Zużyte urządzenia elektryczne i elektroniczne inne niż wymienione w 20 01 21, 20 01 23 i 20 01 35	11,36
200303	Odpady z czyszczenia ulic i placów	62,64
<b>SUMA</b>		<b>4167,96</b>

## **MIENIE KOMUNALNE**

Na dzień 31 grudnia 2020 r. mienie Gminy Lidzbark stanowiło 1568 działek o łącznej powierzchni 463,1437 ha (bez gruntów oddanych w użytkowanie wieczyste) i wartości 89 612 266 zł.

Ponadto Gmina Lidzbark:

1. była właścicielem 161 działek o łącznej pow. 12,0038 ha i wartości 1 517 413 zł oddanych w użytkowanie wieczyste,
2. posiadała w użytkowaniu wieczystym grunty (10 działek o łącznej powierzchni 0,3179 ha) będące własnością Skarbu Państwa i była właścicielem usytuowanych na tych gruntach budynków. Łączna wartość nieruchomości wynosiła 1 059 478 zł.
3. posiadała nieruchomości zabudowane i niezabudowane o łącznej powierzchni 36,5674 ha i łącznej wartości 1 831 620 zł.

Zmiany, które nastąpiły w stanie mienia Gminy Lidzbark w 2020 roku:

1. Sprzedano 7 działek o łącznej pow. 3,1372 ha oraz 1 lokal mieszkalny,
2. Na podstawie decyzji Starosty Działdowskiego osoby fizyczne nabyły nieodpłatnie własność gruntów pod budynkami stanowiącymi ich własność – 2 działki o łącznej pow. 0,1699 ha,
3. W drodze zamiany Gmina Lidzbark zbyła 3 działki o łącznej pow. 0,2676 ha, nabywając jednocześnie 3 działki o takich samych powierzchniach,
4. Od Województwa Warmińsko-Mazurskiego umową darowizny Gmina Lidzbark nabyła 5 działek o łącznej pow. 1,0875 ha,
5. Od Krajowego Ośrodka Wsparcia Rolnictwa Gmina Lidzbark nabyła 1 działkę o pow. 1,5821 ha,
6. Od osób fizycznych, w związku z wydanymi przez Burmistrza Lidzbarka decyzjami podziałowymi Gmina Lidzbark nabyła 4 działki o łącznej pow. 0,0418 ha.

## **ŁAD PRZESTRZENNY**

W 2016 roku Burmistrz Lidzbarka dokonał analizy zmian w zagospodarowaniu przestrzennym Gminy i wyniki analizy przekazał Radzie Miejskiej, która w dniu 28 listopada

2016 r. podjęła uchwałę nr XXIV/208/16 w sprawie aktualności studium i planów miejscowych. Na podstawie przeprowadzonej analizy dokumentów planistycznych, ruchu budowlanego, zainteresowania inwestycyjnego określono plan działań:

- ukończenie sporządzanych miejscowych planów zagospodarowania przestrzennego,
- możliwość przystąpienia do sporządzenia miejscowych planów zagospodarowania przestrzennego lub dokonania zmian obecnie obowiązujących miejscowych planów zagospodarowania przestrzennego.

W tabeli poniżej przedstawiono wykaz obowiązujących miejscowych planów zagospodarowania przestrzennego.

**Tabela 45. Obowiązujące na terenie Gminy Lidzbark miejscowe plany zagospodarowania przestrzennego**

<b>Lp.</b>	<b>Uchwała</b>	<b>Przedmiot ustaleń planu</b>
1.	Uchwała Nr XIX/120/96 Rady Miejskiej w Lidzbarku z dnia 30 lipca 1996 r. w sprawie uchwalenia zmiany miejscowego planu ogólnego zagospodarowania przestrzennego miasta Lidzbarka	Miasto Lidzbark – tereny produkcyjne i usługowe, infrastruktura techniczna
2.	Uchwała Nr XXII/145/96 Rady Miejskiej w Lidzbarku z dnia 30 grudnia 1996 r. w sprawie uchwalenia zmiany miejscowego planu ogólnego zagospodarowania przestrzennego gminy Lidzbark w miejscowości Cibórz	Gmina – tereny zabudowy mieszkaniowej jednorodzinnej
3.	Uchwała Nr XXII/146/96 Rady Miejskiej w Lidzbarku z dnia 30 grudnia 1996 r. w sprawie uchwalenia zmiany miejscowego planu ogólnego zagospodarowania przestrzennego gminy Lidzbark	Gmina – tereny zabudowy mieszkaniowej, zabudowy usługowej, zabudowy produkcyjnej
4.	Uchwała Nr XXVII/197/97 Rady Miejskiej w Lidzbarku z dnia 24 lipca 1997 r. w sprawie uchwalenia zmiany miejscowego planu ogólnego zagospodarowania przestrzennego gminy Lidzbark w miejscowości Nowy Zieluń (przeznaczenie terenu pod budownictwo lotniskowe)	Gmina – tereny zabudowy lotniskowej
5.	Uchwała Nr XXVII/198/97 Rady Miejskiej w Lidzbarku z dnia 24 lipca 1997 r. w sprawie uchwalenia zmiany miejscowego planu ogólnego zagospodarowania przestrzennego miasta Lidzbarka, w obszarze oznaczonym symbolem B 32 RPU	Miasto Lidzbark – tereny usług handlowych i budowlanych (tartak)
6.	Uchwała Nr XXVII/199/97 Rady Miejskiej w Lidzbarku z dnia 24 lipca 1997 r. w sprawie uchwalenia zmiany miejscowego planu ogólnego zagospodarowania przestrzennego miasta Lidzbarka, w obszarze oznaczonym symbolem A 48 ZP	Miasto Lidzbark - tereny usług turystyki
7.	Uchwała Nr XXVII/196/97 Rady Miejskiej w Lidzbarku z dnia 24 lipca 1997 r. w sprawie uchwalenia zmiany miejscowego planu ogólnego zagospodarowania przestrzennego gminy Lidzbark w miejscowości Ciechanówko (przeznaczenie terenu pod budowę wysypiska nieczystości stałych)	Gmina – teren wysypiska nieczystości stałych
8.	Uchwała Nr XXVIII/209/97 Rady Miejskiej w Lidzbarku z dnia 16 września 1997 r. w sprawie uchwalenia zmiany miejscowego planu ogólnego zagospodarowania przestrzennego gminy Lidzbark w miejscowości Ciechanówko (działki nr: 198 i 200)	Gmina – tereny usług turystyki
9.	Uchwała Nr XXXI/233/97 Rady Miejskiej w Lidzbarku z dnia 23 grudnia 1997 r. w sprawie uchwalenia zmiany miejscowego planu zagospodarowania przestrzennego gminy Lidzbark w miejscowości Tarczyny (przeznaczenie terenu pod budownictwo lotniskowe);	Gmina – tereny zabudowy lotniskowej
10.	Uchwała Nr IX/169/99 Rady Miejskiej w Lidzbarku z dnia 29 kwietnia 1999 r. w sprawie uchwalenia zmiany miejscowego planu zagospodarowania przestrzennego gminy Lidzbark w granicach działki nr 7/6 w miejscowości Wlewsk	Gmina – tereny zabudowy mieszkaniowej i gospodarczej
11.	Uchwała Nr XIII/111/99 Rady Miejskiej w Lidzbarku z dnia 10 listopada 1999 r. w sprawie zmiany miejscowego planu ogólnego zagospodarowania przestrzennego miasta Lidzbarka w obszarach oznaczonych symbolami: A39 ZP i A42 MN	Miasto Lidzbark – tereny produkcyjne
12.	Uchwała Nr XVII/153/2000 Rady Miejskiej w Lidzbarku z dnia 23 marca 2000 r. w sprawie uchwalenia zmiany miejscowego planu zagospodarowania przestrzennego miasta Lidzbarka w obszarze oznaczonym w planie symbolem A7MWu	Miasto Lidzbark – tereny zabudowy mieszkaniowo - usługowej
13.	Uchwała Nr IX/67/07 Rady Miejskiej w Lidzbarku z dnia 28 czerwca 2007 r. w sprawie uchwalenia miejscowego planu zagospodarowania przestrzennego terenu działek Nr: 2, 3, 4, 5, 6, 7, 8/1, 8/2, 8/3, 8/4, 8/5, 8/6, 8/7, 8/8, 8/9, 8/10, 8/11, 8/12, 9, 10, 11, 12, 13 obręb 1 Lidzbark, ul. Chopina	Miasto Lidzbark – tereny zabudowy mieszkaniowej jednorodzinnej, tereny zabudowy usługowej, zieleni parkowa
14.	Uchwała Nr XXI/154/08 Rady Miejskiej w Lidzbarku z dnia 25 lipca 2008 r. w sprawie uchwalenia miejscowego planu zagospodarowania przestrzennego miasta Lidzbark w obrębie geodezyjnym 4	Miasto Lidzbark – tereny usług, parkingu i zieleni urządzonej
15.	Uchwała Nr XX/150/08 Rady Miejskiej w Lidzbarku z dnia 26 czerwca 2008 r. w sprawie uchwalenia miejscowego planu zagospodarowania przestrzennego terenu działek Nr: 241/1, 241/2 i 241/3 obręb Jamielnik, gmina Lidzbark	Gmina – tereny zabudowy mieszkaniowej jednorodzinnej
16.	Uchwała Nr XXI/155/08 Rady Miejskiej w Lidzbarku z dnia 25 lipca 2008 r. w sprawie uchwalenia miejscowego planu	Gmina – tereny zabudowy mieszkaniowej jednorodzinnej ,

<b>Lp.</b>	<b>Uchwała</b>	<b>Przedmiot ustaleń planu</b>
	zagospodarowania przestrzennego gminy Lidzbark w obrębie Ciechanówko	usług turystyki, zieleni urządzonej
17.	Uchwała Nr XXI/156/08 Rady Miejskiej w Lidzbarku z dnia 25 lipca 2008 r. w sprawie uchwalenia miejscowego planu zagospodarowania przestrzennego gminy Lidzbark w obrębie geodezyjnym Klonowo	Gmina – tereny zabudowy produkcyjnej i usługowej
18.	Uchwała Nr XXIX/226/09 Rady Miejskiej w Lidzbarku z dnia 30 kwietnia 2009 r. w sprawie uchwalenia miejscowego planu zagospodarowania przestrzennego gminy Lidzbark w obrębie geodezyjnym Cibórz	Gmina – obszar i teren górniczy
19.	Uchwała nr V/24/18 Rady Miejskiej w Lidzbarku z dnia 28 grudnia 2018 r. w sprawie uchwalenia miejscowego planu zagospodarowania przestrzennego w obrębie geodezyjnym Jamielnik oraz Klonowo, gmina Lidzbark	Gmina – tereny zabudowy mieszkaniowej jednorodzinnej, zabudowy mieszkaniowej jednorodzinnej i usługowej nieuciążliwej, zabudowy usługowej, zabudowy zagrodowej, zabudowy usług publicznych, zieleni urządzonej, lasów, rolnicze, infrastruktury technicznej, publicznych dróg
20.	Uchwała nr X/89/19 Rady Miejskiej w Lidzbarku z dnia 4 lipca 2019 r. w sprawie zmiany miejscowego planu zagospodarowania przestrzennego obręb Cibórz, ul. Jeleńska	Gmina – tereny zabudowy mieszkaniowej jednorodzinnej, zabudowy mieszkaniowej jednorodzinnej i usługowej, zabudowy usługowej, tereny zabudowy usługowej, produkcyjnej, składów i magazynów, tereny zieleni urządzonej, tereny infrastruktury technicznej - elektroenergetyka, tereny dróg publicznych – klasy lokalnej, tereny dróg publicznych – klasy dojazdowej, teren drogi wewnętrznej
21	Uchwała nr XVI/148/20 Rady Miejskiej w Lidzbarku z dnia 15 stycznia 2020 r. w sprawie uchwalenia zmiany miejscowego planu zagospodarowania przestrzennego terenu działek Nr: 2, 3, 4, 5, 6, 7, 8/1, 8/2, 8/3, 8/4, 8/5, 8/6, 8/7, 8/8, 8/9, 8/10, 8/11, 8/12, 9, 10, 11, 12, 13 obręb 1 Lidzbark, ul. Chopina	Miasto Lidzbark – tereny zabudowy mieszkaniowej jednorodzinnej, tereny zabudowy usługowej (usługi publiczne), tereny zieleni urządzonej, tereny publicznych dróg dojazdowych oraz tereny dróg wewnętrznych.

Rysunek 7. Miejscowe Plany Zagospodarowania Przestrzennego na terenie Gminy Lidzbark

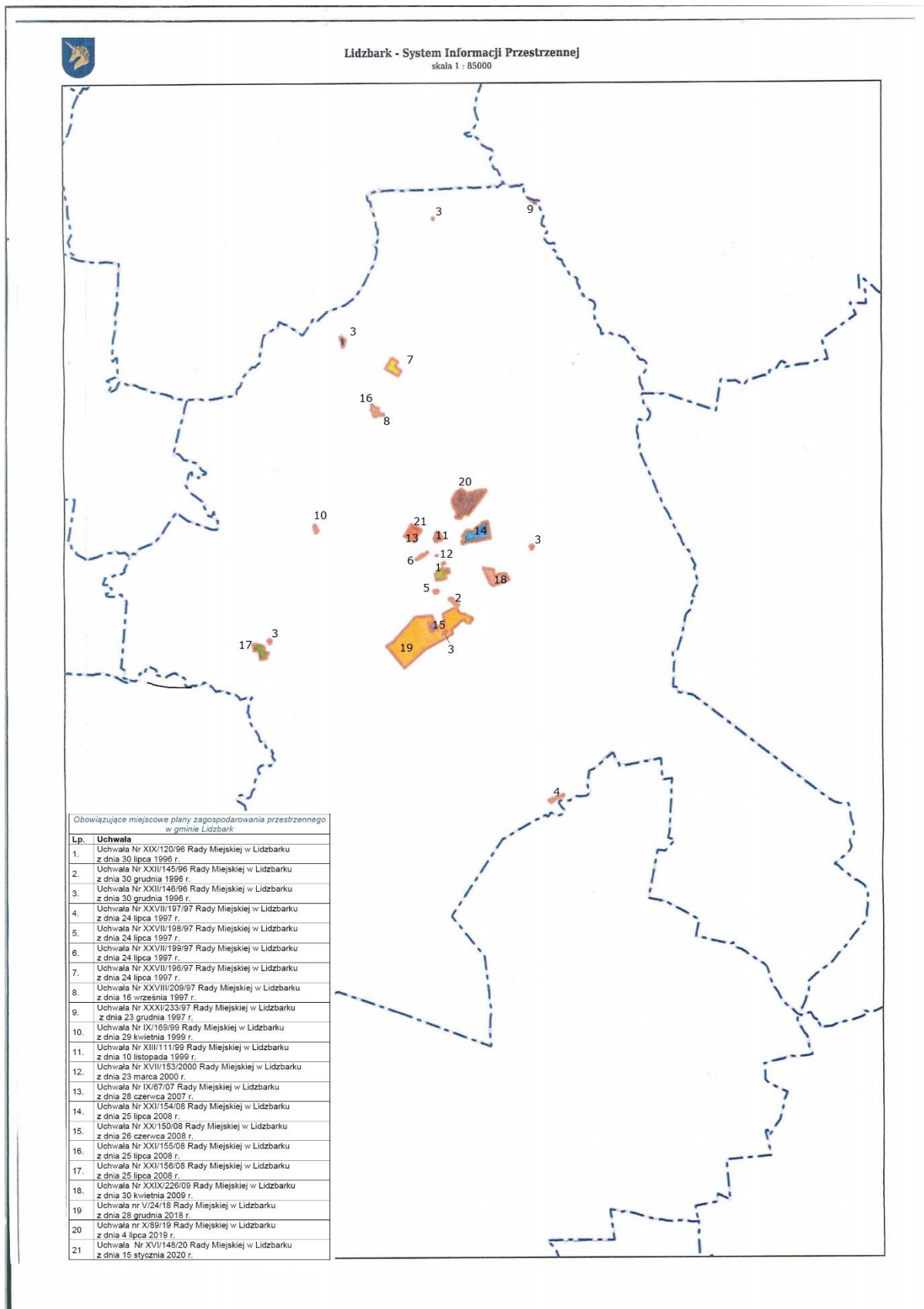



W tabeli poniżej przedstawiono obowiązujące Uchwały w sprawie przystąpienia do sporządzenia miejscowych planów zagospodarowania przestrzennego.

**Tabela 46. Obowiązujące na terenie Gminy Lidzbark uchwały w sprawie przystąpienia do sporządzenia miejscowych planów zagospodarowania przestrzennego**

Lp.	Uchwała intencyjna
1.	Uchwała nr XVII/142/12 Rady Miejskiej w Lidzbarku z dnia 26 kwietnia 2012 r. w sprawie przystąpienia do sporządzenia miejscowego planu zagospodarowania przestrzennego w obrębie geodezyjnym Kiełpiny, gmina Lidzbark, zmieniona uchwałą nr XLVI/374/18 z dnia 14 czerwca 2018 r.
2.	Uchwała nr XVII/143/12 Rady Miejskiej w Lidzbarku z dnia 26 kwietnia 2012 r. w sprawie przystąpienia do sporządzenia miejscowego planu zagospodarowania przestrzennego w rejonie ul. Dworzec Główny i ul. Działdowskiej w Lidzbarku.
3.	Uchwała nr V/25/18 Rady Miejskiej w Lidzbarku z dnia 28 grudnia 2018 r. w sprawie przystąpienia do sporządzenia miejscowego planu zagospodarowania przestrzennego, obręb Jamielnik, gmina Lidzbark (wzdłuż drogi do m. Bełk)
4.	Uchwała nr V/42/18 Rady Miejskiej w Lidzbarku z dnia 28 grudnia 2018 r. w sprawie przystąpienia do sporządzenia miejscowego planu zagospodarowania przestrzennego w południowo – wschodniej części gminy Lidzbark – obszar A
5.	Uchwała nr XVII/165/2020 Rady Miejskiej w Lidzbarku z dnia 19 lutego 2020 r. w sprawie przystąpienia do sporządzenia miejscowego planu zagospodarowania przestrzennego „tereny eksploatacji kopalni” w obrębie ewidencyjnym 4 miasta Lidzbark i obrębie ewidencyjnym Cibórz.
6.	Uchwała nr XXIV/216/20 Rady Miejskiej w Lidzbarku z dnia 22 października 2020 r. w sprawie przystąpienia do sporządzenia miejscowego planu zagospodarowania przestrzennego w obrębie ewidencyjnym 4 miasta Lidzbark.

W 2020 r. łącznie wydanych zostało 12 decyzji o ustaleniu lokalizacji inwestycji celu publicznego oraz 156 decyzji o warunkach zabudowy, wśród których najwięcej dotyczyło zabudowy mieszkaniowej jednorodzinnej (94 decyzje). Porównując lata 2017-2020 liczba wydawania decyzji o warunkach zabudowy wzrasta. Niewielki spadek dotyczył jedynie roku 2018. Odnotowano niewielki wzrost liczby decyzji o odmowie ustalenia warunków zabudowy z 5 w 2019 r. do 11 w 2020 r. oraz spadek w stosunku do roku poprzedniego liczby decyzji o odmowie ustalenia lokalizacji inwestycji celu publicznego.

**Tabela 47. Liczba decyzji o warunkach zabudowy i zagospodarowania terenu wydanych w latach 2017 - 2020**

Rok	Decyzje o ustaleniu lokalizacji inwestycji celu publicznego	Decyzje o warunkach zabudowy					Decyzja negatywne (odmowne)	
		ogółem	w tym dotyczące zabudowy				Decyzje o ustaleniu lokalizacji inwestycji celu publicznego	Decyzje o warunkach zabudowy
			mieszkaniowej wielorodzinnej	mieszkaniowej jednorodzinnej	usługowej	innej		
		liczba					liczba	
2017	16	117	1	70	13	33	1	6
2018	26	80	1	47	2	30	3	8
2019	17	139	2	66	14	57	3	5
2020	12	156	7	94	4	40	0	11

Źródło: Dane Urzędu Miasta i Gminy Lidzbark

## **11. Ochrona środowiska naturalnego**

Na terenie Miasta i Gminy Lidzbark występują następujące formy ochrony przyrody:

### **1. Obszary Chronionego Krajobrazu:**

- Okolice Rybna i Lidzbarka
- Dolina Górnej Wkry
- Otuliny Welskiego Parku Krajobrazowego – Słup

### **2. Rezerваты Przyrody:**

- Klonowo
- Bagno Koziana
- Jar Brynicy

### **3. Parki Krajobrazowe:**

- Welski Park Krajobrazowy
- Górznieńsko-Lidzbarski Park Krajobrazowy

### **4. Obszary Natura 2000:**

- Przełomowa Dolina Rzeki Wel
- Ostoja Lidzbarska
- Ostoja Welska
- Dolina Wkry i Mławki

### **5. Użytki ekologiczne:**

- Kurojady
- Bładowo
- Studnia Nietoperzowa Zalesie
- Torfowisko Wąpierskie
- Chełsty

### **6. Pomniki przyrody**

W tabeli poniżej przedstawiono szczegółowy wykaz pomników przyrody na terenie Gminy Lidzbark.

**Tabela 48. Pomniki przyrody na terenie Gminy Lidzbark**

L.p.	Nr. Ew.	Obiekt	Obwód (cm)	Wysokość (m)	Lokalizacja	Rok uznania
1	59/52	dąb sp Quercus sp.	375	32	N-ctwo Lidzbark, L-ctwo Sarnia Góra oddz. 229, przy drodze publicznej Górzno Klonowo	Dz. Urz. WRN w Ciechanowie Nr 8/53 z 1953 r.
2	60/52	dąb sp Quercus sp.	315	32	N-ctwo Lidzbark, L-ctwo Sarnia Góra oddz. 236c, przy drodze oddziałowej	Dz. Urz. WRN w Ciechanowie Nr 8/53 z 1953 r.
3	61/52	dąb sp Quercus sp.	340	22	N-ctwo Lidzbark, L-ctwo Lidzbark oddz. 200, na skarpie nad jez. Lidzbarskim	Dz. Urz. WRN w Ciechanowie Nr 8/53 z 1953 r.
4	52/113/78	jałowiec pospolity Juniperus communis - 3 szt. (2 szt. w formie krzewów o zwartej koronie)	1250 – obwód korony 507 – obwód korony 47	7	w. Nowy Zieluń, w odległości ok. 200 m od szosy Lubowidz-Lidzbark, w administracji N-ctwa	Dz. Urz. WRN w Ciechanowie Nr 57 poz. 43 z 23.10.1978 r. Kom. Woj. Ciech. z dn. 17.08.1978 r.
5	87/148/79	jesion wyniosły Fraxinus excelsior	343	21	w. Dłutowo, teren parku podworskiego	Dz. Urz. WRN w Ciechanowie Nr 5 poz. 39 z 29.12.1979 r. Kom. Woj. Ciech. z 23.11.1979r.
6	99/160/80	lipa drobnolistna Tilia cordata - 2 szt.	320, 287	19	m. Lidzbark, przy kościele	Dz. Urz. WRN w Ciechanowie Nr 7 poz. 53 z 06.12.1980 r. Kom. Woj. Ciech. z 4.08.1980 r.
7	100/161/80	dąb szypułkowy Quercus robur	274	20	m. Lidzbark, teren skweru przed stacją PKP w Lidzbarku	Dz. Urz. WRN w Ciechanowie Nr 7 poz. 53 z 06.12.1980 r. Kom. Woj. Ciech. z 4.08.1980 r.
8	111/172/80	jałowiec pospolity Juniperus communis	76	7	w. Tarczyny, grunt między własnością b. PGR-u i p. K. Kowalskiego, po prawej stronie drogi Kiełpiny - Tarczyny w odl. 50 m	Dz. Urz. WRN w Ciechanowie Nr 8 poz. 63 z 31.12.1980 r. Kom. Woj. Ciech. z 15.12.1980 r.
9	254/315/86	dąb szypułkowy Quercus robur	234	19	m. Lidzbark przy Kościele Ewangelickim	Dz. Urz. WRN w Ciechanowie Nr 14 poz. 371 z 31.12.1986 r. Zarz. Nr 29/86 Woj. Ciech. z 1.12.1986 r.
10	262/323/86	jesion wyniosły Fraxinus excelsior	433	20	m. Lidzbark, rosnący przy budynku N-ctwa Lidzbark	Dz. Urz. WRN w Ciechanowie Nr 14 poz. 371 z 31.12.1986 r. Zarz. Nr 29/86 Woj. Ciech. z 1.12.1986 r.
11	263/324/86	dąb szypułkowy Quercus robur - 5 szt.	203 – 410	22 – 30	w. Klonowo, N-ctwo Lidzbark, L-ctwo Sarnia Góra, w sąsiedztwie składnicy drewna	Dz. Urz. WRN w Ciechanowie Nr 14 poz. 371 z 31.12.1986 r. Zarz. Nr 29/86 Woj. Ciech. z 1.12.1986 r.
12	264/325/86	dąb szypułkowy Quercus robur - aleja 51 szt.	69 – 351	18	Wzdłuż drogi biegnącej od N-ctwa Lidzbark w kierunku Piaseczna	Dz. Urz. WRN w Ciechanowie Nr 14 poz. 371 z 31.12.1986 r.  Zarz. Nr 29/86 Woj. Ciech. z 1.12.1986 r.  Dz. Urz. Woj. Warm-Maz Nr 161 poz. 2463 z 22.09.2011 r.  Dz. Urz. Woj. Warm.-Maz. poz. 475 z 01.02.2017 r.

L.p.	Nr. Ew.	Obiekt	Obwód (cm)	Wysokość (m)	Lokalizacja	Rok uznania
						Dz. Urz. Woj. Warm-Maz. poz. 1965 z 10.04.2019 r.
13	319/380/89	klon pospolity Acer platanoides - 8 szt., lipa drobnolistna Tilia cordata – 8 szt., brzoza brodawkowata Betula pendula - 1 szt., dąb szypułkowy Quercus robur	167 – 275 186 – 305 247, 172 192	20 – 24	N-ctwo Lidzbark, L-ctwo Sarnia Góra oddz. 187-wzdłuż drogi dojazdowej do osady leśniczego, od szosy Lidzbark - Brodnica	Dz.Urz. Woj. Ciech. Nr 12 poz. 345 z 20.12.1989 r. Zarz. Nr 35/89 Woj. Ciech. z 30.11.1989 r.
14	325/386/89	lipa drobnolistna Tilia cordata	336	20	m. Lidzbark Welski, ul. Garbuzy	Dz.Urz. Woj. Ciech. Nr 12 poz. 345 z 20.12.1989 r. Zarz. Nr 35/89 Woj. Ciech. z 30.11.1989 r.
15	330/391/89	dąb szypułkowy Quercus robur	330	20	w. Klonowo- przy stacji PKP, przy budynku administrowanym przez N-ctwo Lidzbark	Dz.Urz. Woj. Ciech. Nr 12 poz. 345 z 20.12.1989 r. Zarz. Nr 35/89 Woj. Ciech. z 30.11.1989 r.
16	331/392/89	klon pospolity Acer platanoides	340	21	m. Lidzbark Welski, ul. Garbuzy	Dz.Urz. Woj. Ciech. Nr 12 poz. 345 z 20.12.1989 r. Zarz. Nr 35/89 Woj. Ciech. z 30.11.1989 r.
17	333/394/89	grusza pospolita Pyrus communia	410	16	w. Wąpiersk, dz. Nr 120 własność p. A. Sandwickiego	Dz.Urz. Woj. Ciech. Nr 12 poz. 345 z 20.12.1989 r. Zarz. Nr 35/89 Woj. Ciech. z 30.11.1989 r.
18	361/422/93	dąb szypułkowy Quercus robur	352	21	m. Kurojady, teren ośrodka wypoczynkowego	Dz.Urz. Woj. Ciech. Nr 4 poz. 21 z 12.03.1993 r. Rozp. Nr 4/93 Woj. Ciech. z 03.03.1993 r.
19	363/424/93	lipa drobnolistna Tilia cordata - 218 szt., klon pospolity Acer platanoides - 37 szt., klon jawor Acer pseudoplatanus - 10 szt., kasztanowiec biały Aesculus hippocastanum, brzoza brodawkowata Betula pendula - 6 szt., sosna pospolita Pinus silvestris - 2 szt., świerk pospolity Picea abies - 4 szt., olsza - 2 szt., dąb szypułkowy Quercus robur	80 - 345	19 - 25	m. Lidzbark Welski, ciąg spacerowy nad jez. Lidzbarskim	Dz.Urz. Woj. Ciech. Nr 11 poz. 76 z 30.07.1993 r. Rozp. Nr 22/93 Woj. Ciech. z 20.07.1993 r.
20	366/427/93	lipa drobnolistna Tilia cordata	445	17	N-ctwo Lidzbark, L-ctwo Borówno oddz. 120i	Dz.Urz. Woj. Ciech. Nr 11 poz. 76 z 30.07.1993 r. Rozp. Nr 22/93 Woj. Ciech. z 20.07.1993 r.
21	369/430/94	dąb szypułkowy Quercus robur	320	22	N-ctwo Lidzbark Welski, L-ctwo Sarnia Góra oddz. 245b, nad jez. Wlecz	Dz.Urz. Woj. Ciech. Nr 3 poz. 16 z 28.02.1994 r. Rozp. Nr 5/94 Woj. Ciech. z 03.02.1994 r.
22	371/432/94	dąb szypułkowy Quercus robur	390	28	N-ctwo Lidzbark, oddz. 238g, ok. 5 m na N od brzegu jez. Zwórzno	Dz.Urz. Woj. Ciech. Nr 3 poz. 16 z 28.02.1994 r. Rozp. Nr 5/94 Woj. Ciech. z 03.02.1994 r.

L.p.	Nr. Ew.	Obiekt	Obwód (cm)	Wysokość (m)	Lokalizacja	Rok uznania
23	372/433/94	dąb szypułkowy Quercus robur	385	24	N-ctwo Lidzbark, L-ctwo Bryńsk Szlachecki oddz. 118j	Dz.Urz. Woj. Ciech. Nr 3 poz. 16 z 28.02.1994 r. Rozp. Nr 5/94 Woj. Ciech. z 03.02.1994 r.
24	373/434/94	żywotnik zachodni Thuja occidentalis	190	18	N-ctwo Lidzbark, L-ctwo Bryńsk Szlachecki oddz. 119R, przy leśniczówce w Bryńsku Szlacheckim	Dz.Urz. Woj. Ciech. Nr 3 poz. 16 z 28.02.1994 r. Rozp. Nr 5/94 Woj. Ciech. z 03.02.1994 r.
25	376/437/94	żywotnik olbrzymi Thuja gigantea	160 i 173	19	N-ctwo Lidzbark, L-ctwo Nowy Dwór, oddz. 6b	Dz.Urz. Woj. Ciech. Nr 3 poz. 16 z 28.02.1994 r. Rozp. Nr 5/94 Woj. Ciech. z 03.02.1994 r.
26	378/439/94	głaz narzutowy	735	1,1	N-ctwo Lidzbark, L-ctwo Klonowo, przy drodze obok szkółki w oddz. 230a	Dz.Urz. Woj. Ciech. Nr 3 poz. 16 z 28.02.1994 r. Rozp. Nr 5/94 Woj. Ciech. z 03.02.1994 r.
27	379/440/94	lipa drobnolistna Tilia cordata	320	20	w. Bryńsk, przy skrzyżowaniu drogi wiejskiej w Bryńsku i drogi do Ostrowa Bryńskiego	Dz.Urz. Woj. Ciech. Nr 29 poz. 203 z 30.12.1994 r. Rozp. Nr 26/94 Woj. Ciech. z 20.12.1994 r.
28	380/441/94	lipa drobnolistna Tilia cordata	415	18	w. Bryńsk, na dz. Nr 199/2, własność p. Henryka Szuleckiego	Dz.Urz. Woj. Ciech. Nr 29 poz. 203 z 30.12.1994 r. Rozp. Nr 26/94 Woj. Ciech. z 20.12.1994 r.
29	385/446/94	głaz narzutowy	593	0,9	w. Jamielnik, dz. Nr 129/11, własność p. Sławomira Mroza	Dz.Urz. Woj. Ciech. Nr 29 poz. 203 z 30.12.1994 r. Rozp. Nr 26/94 Woj. Ciech. z 20.12.1994 r.
30	389/450/95	żywotnik wschodni Thuja occidentalis	141	9	w. Piaseczno, na terenie posesji będącej własnością N-ctwa Lidzbark, oddz. 211h	Dz.Urz. Woj. Ciech. Nr 15 poz. 51 z 10.08.1995 r. Rozp. Nr 17/95 Woj. Ciech. z 04.08.1995 r.
31	390/451/95	świerk pospolity Picea abies	270	32	N-ctwo Lidzbark, L-ctwo Sarnia Góra, oddz. 224h	Dz.Urz. Woj. Ciech. Nr 15 poz. 51 z 10.08.1995 r. Rozp. Nr 17/95 Woj. Ciech. z 04.08.1995 r.
32	391/452/95	dąb szypułkowy Quercus robur	325	25	N-ctwo Lidzbark, L-ctwo Sarnia Góra, oddz. 224H, skraj łąki nad jez. Wlecz	Dz.Urz. Woj. Ciech. Nr 15 poz. 51 z 10.08.1995 r. Rozp. Nr 17/95 Woj. Ciech. z 04.08.1995 r.
33	395/456/95	klon pospolity Acer platanoides	350	17,5	m. Lidzbark Welski, dz. 139/1, własność p. Andrzeja Różyckiego zam. Żukowo	Dz.Urz. Woj. Ciech. Nr 24 poz. 116 z 18.12.1995 r. Rozp. Nr 25/95 Woj. Ciech. z 18.12.1995 r.
34	399/460/95	dąb szypułkowy Quercus robur - aleja 49 szt.	125 – 350	20 – 24	w. Klonowo, przy drodze gruntowej Klonowo - Wlewsz	Dz.Urz. Woj. Ciech. Nr 24 poz. 116 z 18.12.1995 r. Rozp. Nr 25/95 Woj. Ciech. z 18.12.1995 r.
35	415/476/96	grab pospolity Carpinus betulus	214	15	w. Kiełpiny, dz. 149 wchodzącej w skład drogi gminnej Kiełpiny - Rynek	Dz.Urz. Woj. Ciech. Nr 30 poz. 110 z 12.11.1996 r. Rozp. Nr 16/96 Woj. Ciech. z 30.10.1996 r.
36	417/478/96	lipa szerokolistna Tilia platyphyllos	364	20	w. Kiełpiny, przy drodze krajowej Lubawa - Lidzbark, przy Ośrodku Zdrowia	Dz.Urz. Woj. Ciech. Nr 30 poz. 110 z 12.11.1996 r. Rozp. Nr 16/96 Woj. Ciech. z 30.10.1996 r.
37	443/504/97	dąb szypułkowy Quercus robur	395	20	w. Klonowo, przy siedzibie N-ctwa Lidzbark	Dz.Urz. Woj. Ciech. Nr 28/97 poz. 110 z 10.12.1997 r. Rozp. Nr 40/97 Woj. Ciech. z 08.12.1997 r.
38	445/506/98	buk pospolity Fagus silvatica	293	20	w. Klonowo, na skarpie lasu nad jez. Lidzbarskim w sąsiedztwie siedziby N-ctwa Lidzbark	Dz.Urz. Woj. Ciech. Nr 16 poz. 110 z 01.06.1998 r. Rozp. Nr 11/98 Woj. Ciech. z 28.05.1998 r.
39	938	lipa drobnolistna Tilia cordata o trzech pniach	210, 310, 370	20	N-ctwo Lidzbark Welski, m. Nowy Dwór 65 dz. nr 7, wł. p. A. Mejki, na prawym brzegu rz. Wkry	Dz. Urz. Woj. Warm.-Maz. Nr 71 poz. 1204, 1999 r.

Na ochronę ww. obszarów ma wpływ nie tylko działalność inwestycyjna Gminy, ale również działalność mieszkańców. Gmina, zapewniając bieżące utrzymanie infrastruktury technicznej oraz jej rozwój (np. działania termomodernizacyjne, które zmierzają do poprawy efektywności energetycznej budynków oraz zmniejszenia emisji zanieczyszczeń powietrza) przyczynia się do poprawy stanu środowiska i zapobiega jego niszczeniu. Ponadto prowadzone są kampanie informacyjno-edukacyjne, mające na celu zwiększenie świadomości ekologicznej lokalnej społeczności.

Na szczególną uwagę zasługują działania podejmowane przez organy Miasta i Gminy Lidzbark służące ochronie środowiska, w tym w szczególności powietrza. W 2020 r. kontynuowano realizację przyjętych w latach wcześniejszych zasad udzielania wsparcia mieszkańcom na podejmowanie czynności przyczyniających się do likwidacji szkodliwych wyrobów zawierających azbest oraz wymiany nieefektywnych źródeł ciepła. Uchwałą Nr IX/73/11 z dnia 29 sierpnia 2011 r. Rada Miejska w Lidzbarku przyjęła zasady udzielania dotacji na dofinansowanie usuwania wyrobów zawierających azbest z terenu Miasta i Gminy Lidzbark, na podstawie której realizowane mogą być działania wspierające mieszkańców w likwidacji i utylizacji wyrobów azbestowych. Ponadto Gmina przewidziała wsparcie dla mieszkańców w zakresie wymiany źródeł ogrzewania węglowego na proekologiczne. W 2017 r. przyjęta została uchwała Nr XXXII/292/17 Rady Miejskiej w Lidzbarku z dnia 6 lipca 2017 roku w sprawie określenia zasad udzielania dotacji celowej z budżetu Gminy Lidzbark na zadania służące ochronie powietrza, polegające na wymianie źródeł ogrzewania węglowego na proekologiczne w budynkach mieszkalnych położonych na terenie Miasta i Gminy Lidzbark. W regulaminie określającym ww. zasady wskazano m.in. możliwe do realizacji zadania oraz wysokość wsparcia w formie dotacji celowej, która wynosi 50% kosztów inwestycji, przy czym nie więcej niż 3 000,00 zł brutto dla budynku mieszkalnego, jednorodzinny lub mieszkania w budynku wielorodzinnym.

Zadania, na realizację których przewidziano wsparcie z Budżetu Gminą mogą polegać na wymianie źródeł ogrzewania węglowego na proekologiczne, w tym na:

1. ogrzewanie gazowe;
2. ogrzewanie elektryczne;
3. ogrzewanie olejowe;
4. podłączenie do sieci ciepłowniczej;
5. pompy ciepła;

6. automatyczne kotły resortowe opalane granulatem drzewnym, tzw. peletem, spełniające wszystkie parametry związane ze sprawnością urządzenia oraz emisją zanieczyszczeń do powietrza, odpowiadające 5 klasie normy PN-EN 303-5:2012, które uzyskały certyfikat wystawiony przez akredytowaną jednostkę badawczą;
7. automatyczne kotły resortowe opalane ekogroszkiem, nieposiadające dodatkowego rusztu umożliwiającego spalanie innych paliw stałych, spełniające wszystkie parametry związane ze sprawnością urządzenia oraz emisją zanieczyszczeń do powietrza, odpowiadające 5 klasie normy PN-EN 303-5:2012, które uzyskały certyfikat wystawiony przez akredytowaną jednostkę badawczą.

Ww. uchwała została zmieniona Uchwałą Nr XXXIV/298/17 Rady Miejskiej w Lidzbarku z dnia 30 sierpnia 2017 roku.

W roku 2020 w wyniku naboru złożonych zostało łącznie 26 wniosków. Podpisano 22 umowy, w tym na wymianę ogrzewania: na gazowe - 12, na pelet- 1, na ekogroszek – 7. Łączna kwota udzielonych dotacji wyniosła 59 400,25 zł.

## **12. Współpraca z organizacjami pozarządowymi**

Organizacje pozarządowe podejmujące działania na rzecz społeczności lokalnej są ważnym ogniwem wspólnoty samorządowej, jaką stanowi gmina. Działania podejmowane przez organizacje pozarządowe sprawiają, że rośnie ich rola w kreowaniu pozytywnych zmian w środowisku lokalnym, co ma również wpływ na rozwój i promocję jednostki samorządu terytorialnego. Organizacje pobudzają aktywność obywatelską, uczą dialogu społecznego, są łącznikiem pomiędzy obywatelami, a władzą.

Przyjmując program współpracy gminy z organizacjami pozarządowymi na 2020 r. Rada Miejska wyraziła wolę budowania dialogu obywatelskiego oraz stwarzania warunków do realizacji inicjatyw służących mieszkańcom i przeznaczyła na ten cel ponad 795.680 zł.

W 2020 r. obowiązywał roczny program współpracy Gminy Lidzbark z organizacjami pozarządowymi oraz podmiotami, o których mowa w art. 3 ust. 3 ustawy z dnia 24 kwietnia 2003 r. o działalności pożytku publicznego i o wolontariacie na rok 2020 przyjęty uchwałą nr XIII/126/19 Rady Miejskiej w Lidzbarku z dnia 27 listopada 2019 r.

Celem głównym Programu jest budowanie partnerstwa Gminy Lidzbark z organizacjami pozarządowymi poprzez rozwój zakresu i form współpracy. Cele szczegółowe Programu to:

1. tworzenie warunków do wzmacniania istniejących organizacji pozarządowych, powstawania nowych organizacji i inicjatyw obywatelskich oraz rozwoju wolontariatu;

2. wzmocnienie współpracy partnerów lokalne polityki społecznej;
3. zwiększenie udziału organizacji pozarządowych w realizacji zadań własnych oraz w kreowaniu polityki społecznej Gminy;
4. aktywizacja społeczności lokalnej;
5. wzmocnienie wsparcia dla inicjatyw: zarówno mieszkańców jak i organizacji pozarządowych, podejmowanych w celu eliminowania lub ograniczenia negatywnych zjawisk dotyczących społeczność lokalną;
6. budowanie społeczeństwa obywatelskiego poprzez umacnianie w świadomości poczucia odpowiedzialności za wspólnotę lokalną, swoje otoczenie oraz tradycję.

Aktywna działalność organizacji pozarządowych jest cechą wyróżniającą społeczeństwo obywatelskie. Podmioty te podejmują inicjatywy dla dobra mieszkańców, dlatego współpraca organizacji pozarządowych z jednostką samorządu terytorialnego umożliwia lepsze zrealizowanie wspólnego celu, tj. poprawy jakości życia mieszkańców Gminy Lidzbark. Organizacje obywatelskie są ważnym partnerem dla samorządu zarówno w zakresie wymiany doświadczeń, jak również współpracy.

Współpraca samorządu z organizacjami mogła być realizowana przy poszanowaniu następujących zasad:

- pomocniczości, co oznacza, że samorząd Gminy powierza realizację swoich zadań publicznych organizacjom, a te zagwarantowują, że wykonają je w sposób profesjonalny, efektywny, oszczędny i terminowy,
- suwerenności stron, która oznacza, że stosunki pomiędzy samorządem a organizacjami są kształtowane z poszanowaniem wzajemnej autonomii i niezależności w swojej działalności statutowej,
- partnerstwa, która oznacza, że samorząd gwarantuje organizacjom m.in. udział w planowaniu priorytetów realizowanych przez Gminę, określaniu sposobu ich realizacji, rozeznawaniu i definiowaniu problemów mieszkańców Gminy, sugerowaniu zakresu współpracy,
- efektywności, która oznacza, że samorząd Gminy, organizacje wspólnie dążyć będą do osiągnięcia najlepszych rezultatów podczas wykonywania zadań publicznych,



- uczciwej konkurencji i jawności, co oznacza, że samorząd Gminy udostępni organizacjom informacje o celach, kosztach i planowanych efektach współpracy, a także wszystkich środkach finansowych zaplanowanych w budżecie Gminy na współpracę z nimi oraz kryteriach i sposobie oceny projektów, a organizacje udostępnią samorządowi m.in. dane dotyczące swojej struktury organizacyjnej, sposobu funkcjonowania, rezultatów prowadzenia dotychczasowej działalności oraz sytuacji finansowej.

Przedmiot współpracy mógł obejmować w szczególności:

- wspólną realizację zadań Gminy w sferze pożytku publicznego,
- określenie potrzeb społecznych i sposobu ich zaspokajania,
- konsultowanie aktów prawa lokalnego,
- podwyższanie efektywności działań kierowanych do mieszkańców Gminy.

Obwieszczeniem z dnia 6 marca 2020r. oraz Zarządzeniem Nr 142 z dnia 15 listopada 2019r. Burmistrz Lidzbarka ogłosił otwarty konkurs ofert na realizację zadań publicznych w 2020 r. w następującym zakresie:

- I. Przekazanie zadania w formie powierzenia realizacji zadania publicznego z zakresu działalności na rzecz dzieci i młodzieży, w tym wypoczynku dzieci i młodzieży w 2020 roku.
  1. Związek Harcerstwa Polskiego Chorągiew Warmińsko- Mazurska, Hufiec Lidzbark Welski ZHP im. Bohaterów Ziemi Lidzbarskiej na zadanie:  
„Organizacja biwaków, festiwali, wyjazdów szkoleniowych, wyjazdów na wypoczynek letni dla dzieci i młodzieży” na kwotę 5000zł.
  2. Stowarzyszenie Społeczno- Oświatowe „PRZYSZŁOŚĆ” w Wąpiersku na zadanie:  
„Wyjazd moich marzeń” na kwotę 10.205zł.
  
- II. Przekazanie zadania w formie powierzenia realizacji zadania publicznego z zakresu upowszechniania kultury fizycznej i sportu w 2020 roku.
  1. Okręg Polskiego Związku Wędkarskiego w Ciechanowie, Koło Lidzbark na zadanie:  
„Zawody wędkarskie i konkurs plastyczny Wędkarska przygoda 2020” na kwotę 3.000zł.
  2. Stowarzyszenie Społeczno - Oświatowe „OPOKA” w Kiełpinach na zadanie:  
„Gminny Turniej Tenisa Stołowego szkół podstawowych” na kwotę 2.000zł.

3. Stowarzyszenie Społeczno-Oświatowe „PRZYSZŁOŚĆ” w Wąpiersku na zadanie:  
„Gminny Turniej Piłki Nożnej Chłopców dla szkół podstawowych” na kwotę 2.000zł.

III. Przekazanie zadania w formie powierzenia realizacji zadania publicznego z zakresu przeciwdziałaniu uzależnieniom i patologiom społecznym w 2020 roku.

1. Stowarzyszenie Klub Abstynenta PO-MOCNY w Lidzbarku na zadanie:  
„Utrzymanie punktu Konsultacyjno- Informacyjnego” na kwotę 3.500zł.
2. Stowarzyszenie Klub Abstynenta PO-MOCNY w Lidzbarku na zadanie:  
„Okolicznościowe spotkania abstynentów z okazji 15-lecia istnienia Klubu” na kwotę 2.000zł.
3. Stowarzyszenie Społeczno-Oświatowe „PRZYSZŁOŚĆ” w Wąpiersku na zadanie:  
„Dzień Profilaktyki” na kwotę 1.200zł.
4. Stowarzyszenie Społeczno - Oświatowe „OPOKA” w Kiełpinach na zadanie:  
„Zorganizowanie Dnia Profilaktycznego – Bezpieczny Świat Dziecka” na kwotę 1.200zł.
5. Stowarzyszenie Społeczno- Oświatowe „SZANSA” w Słupie na zadanie:  
„Żyjmy lepiej” na kwotę 1.200zł.

IV. Przekazanie zadania w formie powierzenia realizacji zadania publicznego z zakresu działalności na rzecz osób niepełnosprawnych w 2020 roku.

1. Polski Związek Niewidomych , Okręg Warmińsko –Mazurski , Zarząd Koła w Działdowie  
„Organizacja imprezy integracyjno -rehabilitacyjnej dla osób niepełnosprawnych” na kwotę 1.200zł.

V. Przekazanie zadania w formie powierzenia realizacji zadania publicznego z zakresu ochrony i promocji zdrowia w 2020 roku.

1. Warmińsko – Mazurski Oddział Okręgowy Polskiego Czerwonego Krzyża w Lidzbarku.  
„Festyn z okazji Światowego Dnia Dawcy Krwi” na kwotę 3.000zł.
2. Warmińsko – Mazurski Oddział Okręgowy Polskiego Czerwonego Krzyża w Lidzbarku  
„Mistrzostwa pierwszej pomocy” na kwotę 1.500zł.

VI. Przekazanie zadania w formie powierzenia realizacji zadania publicznego z zakresu ratownictwa i ochrony ludności w 2020 roku. 1. Wodne Ochotnicze Pogotowie Ratunkowe Województwa Warmińsko-Mazurskiego Oddział Miejsko-Powiatowy w Działdowie z siedzibą w Lidzbarku na zadanie:

„Zapewnienie bezpieczeństwa na kąpielisku w Lidzbarku w okresie letnim” na kwotę 40.000zł.

2. Wodne Ochotnicze Pogotowie Ratunkowe Województwa Warmińsko-Mazurskiego Oddział Miejsko –Powiatowy w Działdowie z siedzibą w Lidzbarku na zadanie:

„XIII Zawody pływackie o Puchar Burmistrza Lidzbarka ” na kwotę 1.500zł.

3. Wodne Ochotnicze Pogotowie Ratunkowe Województwa Warmińsko- Mazurskiego Oddział Miejsko- Powiatowy w Działdowie z siedzibą w Lidzbarku na zadanie:

„Dzień Ojca w kajaku” na kwotę 3.000zł.

VII. Przekazanie zadania w formie powierzenia realizacji zadania publicznego z zakresu turystyki i krajoznawstwa w 2020 roku.

1. Związek Harcerstwa Polskiego Chorągiew Warmińsko- Mazurska, Hufiec Lidzbark Welski ZHP im. Bohaterów Ziemi Lidzbarskiej na zadanie:

„Rajd wokół Jeziora Lidzbarskiego” na kwotę 1.000zł.

VIII. Przekazanie zadania w formie powierzenia realizacji zadania publicznego z zakresu ekologii i ochrony zwierząt w 2020 roku.

1. Stowarzyszenie „ PSIA PRZYSTAŃ” w Lidzbarku na zadanie:

„Zapobieganie bezdomności psów w gminie Lidzbark” na kwotę 8.000zł.

IX. Przekazanie zadania w formie powierzenia realizacji zadania publicznego z zakresu podtrzymywanie i upowszechnianie tradycji narodowej w 2020 roku.

1. Związek Harcerstwa Polskiego Chorągiew Warmińsko- Mazurska, Hufiec Lidzbark Welski ZHP im. Bohaterów Ziemi Lidzbarskiej na zadanie:

„Złaz drużyn harcerskich i gromad zuchowych z okazji Święta Niepodległości” na kwotę 2.000zł.

2. Ochotnicza Straż Pożarna - Młodzieżowa Orkiestra Dęta w Lidzbarku na zadanie :

„Zapotrzebowanie Orkiestry na 2020 rok” na kwotę 26.000zł.

X. Przekazanie zadania w formie powierzenia realizacji zadania publicznego z zakresu nauka, szkolnictwo, edukacja, oświata i wychowanie w 2020 roku.

1. Stowarzyszenie Społeczno- Oświatowe „PRZYSZŁOŚĆ” w Wąpiersku na zadanie :  
„Organizacja zajęć dodatkowych z języka obcego, organizacja konkursów naukowych”  
na kwotę 6.300zł.
2. Stowarzyszenie Społeczno- Oświatowe „SZANSA” w Słupie na zadanie :  
„Organizacja zajęć dodatkowych z języka obcego, organizacja konkursów naukowych”  
na kwotę 6.300zł.
3. Stowarzyszenie Społeczno- Oświatowe „OPOKA” Kiełpinach na zadanie :  
„Organizacja zajęć dodatkowych z języka obcego, organizacja konkursów naukowych”  
na kwotę 6.300zł.
4. Stowarzyszenie Działdowska Kuźnia Słowa w Działdowie na zadanie:  
„Wydruk publikacji indywidualnej autorstwa mieszkanki Lidzbarka poetki Anety Balla” na kwotę 2.500zł.

XI. Przekazanie zadania w formie powierzenia zadania publicznego z zakresu działalności wspomagającej rozwój wspólnot lokalnych w 2020 roku.

1. Stowarzyszenie „Michalinki” w Bryńsku na zadanie:  
„Prowadzenie Kół Gospodyń Wiejskich” na kwotę 3.000zł.
2. Koło Gospodyń Wiejskich w Nowym Dworze na zadanie:  
„Prowadzenie Kół Gospodyń Wiejskich” na kwotę 3.000zł.
3. Ochotnicza Straż Pożarna w Wąpiersku na zadanie:  
„Prowadzenie Kół Gospodyń Wiejskich” na kwotę 3.000zł.
4. Koło Gospodyń Wiejskich w Dłutowie na zadanie:  
„Prowadzenie Kół Gospodyń Wiejskich” na kwotę 3.000zł.
5. Stowarzyszenie „Michalinki” w Bryńsku na zadanie:  
Organizacja Pikniku Rodzinnego „DNI LASU 2020” w tym turniej Kół Gospodyń  
Wiejskich na kwotę 4.000zł.
6. Ochotnicza Straż Pożarna w Dłutowie na zadanie:  
Impreza integracyjna „DZIEŃ DŁUTOWA” na kwotę 2.500zł.
7. Ochotnicza Straż Pożarna w Jeleniu na zadanie :  
Organizacja Festynu Rodzinnego „ŚWIĘTO ŻURAWINY” na kwotę 2.500zł.
8. Ochotnicza Straż Pożarna w Jeleniu , Cibórz na zadanie :  
Organizacja Festynu Rodzinnego „DZIEŃ KUKURYDZY” na kwotę 2.500zł.

9. Ochotnicza Straż Pożarna w Starym Dłutowie i Nowym Dłutowie na zadanie :  
Organizacja Festynu Rodzinnego „ŚWIĘTO KAPUSTY” na kwotę 2.500zł.
10. Ochotnicza Straż Pożarna w Słupie na zadanie :  
Organizacja Festynu Rodzinnego „ŚWIĘTO MALIN” na kwotę 2.500zł.
11. Ochotnicza Straż Pożarna w Wąpiersku na zadanie :  
Organizacja festynu Rodzinnego „ŚWIĘTO RYBY” na kwotę 2.500zł.
12. Stowarzyszenie „ POZYTYWNA WIEŚ KOTY” na zadanie :  
Organizacja festynu „ŚWIĘTO KARTOFLA” na kwotę 2.000zł.
13. Stowarzyszenie „Michalinki” w Bryńsku , Klonowo na zadanie :  
Organizacja pikniku „NOC ŚWIĘTOJAŃSKA” wraz z organizacją zawodów wędkarskich w Klonowie na kwotę 2.500zł.
14. Ochotnicza Straż Pożarna w Słupie na zadanie:  
Organizacja festynu rodzinnego „ŚWIĘTO CEBULI” we Wlewsku na kwotę 2.500zł.
15. Koło Gospodyń Wiejskich w Nowym Dworze na zadanie :  
„Festyn Rodzinny w Nowym Dworze” na kwotę 2.500zł.
16. Ochotnicza Straż Pożarna w Jeleniu na zadanie :  
„Święto rzeki Wel w Podciborzu” na kwotę 2.000zł.
17. Stowarzyszenie Społeczno- Oświatowe „SZANSA” w Słupie na zadanie :  
„Festyn Rekreacyjny z okazji Dni Rodziny” na kwotę 2.000zł.
18. Stowarzyszenie „Michalinki” w Bryńsku na zadanie :  
„Piknik u Sołtysowej” na kwotę 2.000zł.
19. Stowarzyszenie Miłośników Przyrody Miłostajki na zadanie :  
„Festyn Rodzinny w Miłostajkach” na kwotę 2.000zł.
20. Koło Gospodyń Wiejskich w Nowym Dworze na zadanie:  
„Rękodzieło promocją Gminy Lidzbark” na kwotę 2.000zł.
21. Koło Gospodyń Wiejskich w Nowym Dworze, Nick na zadanie:  
„ŚWIĘTO ŚLEDZIA” w Nicku na kwotę 2.500zł.
22. Stowarzyszenie „Michalinki” w Bryńsku na zadanie:  
„Piknik Rodzinny w Jamielniku” na kwotę 1.000zł.
23. Związek Harcerstwa Polskiego Chorągiew Warmińsko- Mazurska, Hufiec Lidzbark Welski ZHP im. Bohaterów Ziemi Lidzbarskiej na zadanie:  
„Święto Jagody w Bełku” na kwotę 2.000zł.
24. Stowarzyszenie „Michalinki” w Bryńsku na zadanie:  
„Wykonanie gadżetów promocyjnych dla Gminy Lidzbark” na kwotę 2.000zł.

XII. Przekazanie zadania w formie powierzenia realizacji zadania publicznego z zakresu działalność na rzecz osób w wieku emerytalnym w 2020 roku.

1. Uniwersytet III Wieku w Lidzbarku na zadanie :

„Gminny DZIEŃ SENIORA” na kwotę 5.000zł.

XIII. Przekazanie zadania w formie powierzenia realizacji zadania publicznego z zakresu pomocy społecznej w 2020 roku.

„Świadczenie usług opiekuńczych dla osób objętych pomocą społeczną przez Miejski Ośrodek Opieki Społecznej w Lidzbarku w miejscu ich zamieszkania”

Poniższa tabela prezentuje kwoty dotacji na działania organizacji w ramach realizacji zadań publicznych udzielone w 2020 roku na terenie Miasta i Gminy Lidzbark.

**Tabela 49. Zadania organizacji na które udzielono dotacji**

Zakres zadania publicznych	Organizacja	Zadania organizacji	Przyznana kwota
<b>Działalność na rzecz dzieci i młodzieży, w tym wypoczynku dzieci i młodzieży</b>	Związek Harcerstwa Polskiego Chorągiew Warmińsko- Mazurska, Hufiec Lidzbark Welski ZHP im. Bohaterów Ziemi Lidzbarskiej  Stowarzyszenie Niesienia Pomocy Dzieciom „MARIO”	Organizacja biwaków, festiwali, wyjazdów szkoleniowych, wyjazdów na wypoczynek letni dla dzieci i młodzieży	5 000 zł
		„Kajakiem w stronę słońca”	1 500 zł
<b>Przeciwdziałanie uzależnieniom i patologiom społecznym</b>	Stowarzyszenie Klub Abstynenta PO-MOCNY w Lidzbarku na zadanie	Utrzymanie punktu Konsultacyjno – Informacyjnego	3 500 zł
<b>Działalność na rzecz osób niepełnosprawnych</b>	Polski Związek Niewidomych , Okręg Warmińsko -Mazurski, Zarząd Koła w Działdowie	Impreza integracyjno - rehabilitacyjna”	1 200 zł
<b>Ochrona Promocji zdrowia</b>	Polskie Stowarzyszenie Diabetyków – Koło w Działdowie	Poprawa wiedzy na temat profilaktyki cukrzycy, zdrowego trybu życia, radzeniu sobie ze stresem i wykluczeniem	2 000 zł
<b>Ratownictwo i ochrona ludności</b>	Wodne Ochotnicze Pogotowie Ratunkowe Województwa Warmińsko – Mazurskiego Oddział Miejsko – Powiatowy w Działdowie z siedzibą w Lidzbarku	Zapewnienie bezpieczeństwa na kąpielisku w Lidzbarku w okresie letnim	35 000 zł
		Dzień Ojca w kajaku	3 000 zł
		Promocja zdrowego stylu życia	2 000 zł

Zakres zadania publicznych	Organizacja	Zadania organizacji	Przyznana kwota
<b>Turystyka i krajoznawstwo</b>	Związek Harcerstwa Polskiego Chorągiew Warmińsko- Mazurska, Hufiec Lidzbark Welski ZHP im. Bohaterów Ziemi Lidzbarskiej	Promocja atrakcji turystycznych i tradycji harcerskich	5 000 zł
<b>Ekologia i ochrona zwierząt</b>	Stowarzyszenie „PSIA PRZYSTAŃ” w Lidzbarku	Zapobieganie bezdomności psów w gminie Lidzbark	8 000 zł
<b>Podtrzymanie i upowszechnianie tradycji narodowej</b>	Ochotnicza Straż Pożarna - Młodzieżowa Orkiestra Dęta w Lidzbarku	Popularyzacja i rozbudzanie zainteresowań muzycznych, w tym reprezentowanie i kultywowanie tradycji orkiestr dętych	26 000 zł
<b>Nauka, szkolnictwo, edukacja, oświata i wychowanie.</b>	Stowarzyszenie Społeczno-Oświatowe „PRZYSZŁOŚĆ” w Wąpiersku	Organizacja zajęć dodatkowych z języka obcego, organizacja konkursów naukowych	6 300 zł
	Stowarzyszenie Społeczno-Oświatowe „SZANSA” w Słupie	Organizacja zajęć dodatkowych z języka obcego, organizacja konkursów naukowych	6 300 zł
	Stowarzyszenie Społeczno-Oświatowe „OPOKA” Kiełpinach	Organizacja zajęć dodatkowych z języka obcego, organizacja konkursów naukowych	6 300 zł
	Działdowska Kuźnia Słowa	Wydruk publikacji indywidualnej autorstwa mieszkanki Lidzbarka, poetki Anety Balla	2 500 zł
<b>Działalność wspomagająca rozwój wspólnot i społeczności lokalnych.</b>	Koło Gospodyń Wiejskich w Nowym Dworze	Prowadzenie Kół Gospodyń Wiejskich	3 000 zł
	Koło Gospodyń Wiejskich w Dłutowie	Prowadzenie Kół Gospodyń Wiejskich	3 000 zł
	Ochotnicza Straż Pożarna w Jeleniu	Ognisko integracyjne dla mieszkańców sołectwa Cibórz	1 500 zł
	Ochotnicza Straż Pożarna w Jeleniu	Ognisko integracyjne dla mieszkańców sołectwa Jeleń	1 500 zł
	Ochotnicza Straż Pożarna w Jeleniu	Ognisko integracyjne dla mieszkańców sołectwa Cibórz w miejscowości Podcibórz	1 000 zł
	Ochotnicza Straż Pożarna w Słupie	Ognisko integracyjne dla mieszkańców sołectwa Słup	1 000 zł
	Stowarzyszenie „POZYTYWNA WIEŚ” Koty	Impreza Integracyjna	1 000 zł
	Koło Gospodyń Wiejskich w Nowym Dworze	Propagowanie sportu i rekreacji podczas otwarcia nowej drogi Nick- Biernaty w Nicku	1 000 zł
	Związek Harcerstwa Polskiego Chorągiew Warmińsko- Mazurska, Hufiec Lidzbark Welski ZHP im. Bohaterów Ziemi Lidzbarskiej	Piknik Rodzinny w Bełku	1 000 zł
	Związek Harcerstwa Polskiego Chorągiew Warmińsko- Mazurska, Hufiec Lidzbark Welski ZHP im. Bohaterów Ziemi Lidzbarskiej	Przygotowanie imprezy charytatywnej przez Komendę Hufca ZHP Lidzbark”	3 500 zł
	Koło Gospodyń Wiejskich w Dłutowie	Propagowanie sportu i rekreacji podczas otwarcia nowego boiska w Jamielniku	1 000 zł
	Koło Gospodyń Wiejskich w Nowym Dworze	Ognisko integracyjne podczas otwarcia nowego placu przy	1 000 zł

Zakres zadania publicznych	Organizacja	Zadania organizacji	Przyznana kwota
		świetlicy wiejskiej w Nowym Dworze	
<b>Działalność na rzecz osób w wieku emerytalnym</b>	Uniwersytet III Wieku w Lidzbarku	III Gminny Dzień Seniora	4 000 zł
<b>Pomoc społeczna</b>	Miejski Ośrodek Pomocy Społecznej w Lidzbarku	Świadczenie usług opiekuńczych dla osób objętych pomocą społeczną przez Miejski Ośrodek Opieki Społecznej w Lidzbarku w miejscu ich zamieszkania.	532.680 zł
<b>RAZEM</b>			<b>669.780 zł</b>

Źródło: Sprawozdanie z realizacji rocznego programu współpracy Gminy Lidzbark z Organizacjami pozarządowymi oraz podmiotami prowadzącymi działalność pożytku publicznego za rok 2020

*W wyniku zaistniałej sytuacji epidemiologicznej Burmistrz Lidzbarka ograniczył zlecenie realizacji zadań publicznych organizacjom pozarządowym oraz podmiotom wymienionym w art.3 ust.3 ustawy z dnia 24 kwietnia 2003r. o działalności pożytku publicznego i o wolontariacie (Dz. U. z 2019.poz. 688 z późn.zm.), objętych otwartym konkursem ofert na realizację zadań publicznych na rok 2020, zatwierdzonych obwieszczeniem z dnia 6 marca 2020 roku, których przeprowadzenie dopuszcza ustawa z dnia 2 marca 2020r.(Dz. U.poz.374 z dnia 7.03.2020) o szczególnych rozwiązaniach związanych z zapobieganiem, przeciwdziałaniem i zwalczaniem COVID-19, innych chorób zakaźnych oraz wywołanych nimi sytuacji kryzysowych i których przeprowadzenie nie stworzy zagrożenia zdrowia i życia ich uczestników. W wyniku czego wydatkowano kwotę 669.780 zł co stanowi 84,18%, pozostałą kwotę tj.125.900 zł co stanowi 15,82% nie rozdysponowano.*



### **13. Realizacja lokalnych polityk, programów i strategii**

Gmina Lidzbark działa w oparciu o szereg dokumentów strategicznych, programów i planów, które obowiązują w Gminie na mocy podejmowanych uchwał. Poniżej dokonano przedstawienia założeń najważniejszych dokumentów realizowanych przez Gminę Lidzbark, w tym jej jednostki organizacyjne.

#### **STRATEGIA ROZWOJU SPOŁECZNO-GOSPODARCZEGO GMINY LIDZBARK NA LATA 2015-2022**

Najważniejszym dokumentem strategicznym jest *Strategia Rozwoju Społeczno-Gospodarczego Gminy Lidzbark na lata 2015-2022* przyjęta uchwałą nr XVI/148/16 Rady Miejskiej w Lidzbarku z dnia 29 lutego 2016 r. w sprawie przyjęcia Strategii Rozwoju Społeczno-Gospodarczego Gminy Lidzbark na lata 2015-2022.

Misją Gminy Lidzbark, wyznaczoną w Strategii Rozwoju, jest:

*Stworzenie odpowiednich warunków do społeczno-gospodarczego zrównoważonego rozwoju Gminy Lidzbark w partnerstwie z sektorem biznesowym i pozarządowym, zapewniającego wzrost przedsiębiorczości i zatrudnienia, które wpływają na poprawę jakości życia społeczeństwa lidzbarskiego przy jednoczesnym poszanowaniu wysokich walorów środowiska naturalnego i bogactwa dziedzictwa kulturowego.*

Wizja rozwoju Gminy brzmi następująco:

*Gmina Lidzbark regionem przyjaznym i otwartym dla turystów i mieszkańców, nastawiona na rozwój społeczno-gospodarczy.*

W ramach Strategii wyznaczono 5 obszarów, a wśród nich cele strategiczne, którym przypisano cele operacyjne i kluczowe zadania do realizacji w perspektywie do 2022 r. Zamierzenia realizacji Strategii przedstawiono w tabeli.

Tabela 50. Cele strategiczne wyznaczone w Strategii Rozwoju Społeczno-Gospodarczego Gminy Lidzbark na lata 2015-2022

Cel strategiczny	Cele operacyjne	Kluczowe zadania
<b>Obszar społeczno-kulturowy</b>		
Wzrost jakości kapitału ludzkiego i społecznego w Gminie Lidzbark	Wzrost aktywizacji zawodowej i integracji społecznej mieszkańców Gminy	<ol style="list-style-type: none"> <li>1. Wyrównanie szans rozwojowych i edukacyjnych dzieci i młodzieży na wszystkich szczeblach edukacji;</li> <li>2. Rozwój programów kształcenia dla dzieci i młodzieży z trudnościami w nauce;</li> <li>3. Aktywizacja zawodowa wybranych grup zagrożonych wykluczeniem (kobiety powracające na rynek pracy po urodzeniu dziecka, osoby młode, osoby w wieku 50 i więcej, osoby niepełnosprawne, bezrobotne);</li> <li>4. Zwiększenie dostępności miejsc publicznych dla osób starszych i niepełnosprawnych;</li> <li>5. Dostęp do lokali i mieszkań socjalnych;</li> <li>6. Zwiększenie zaangażowania mieszkańców w życie społeczne Gminy;</li> <li>7. Realizacja programów pomocy społecznej.</li> </ol>
	Zwiększenie dostępu do wysokiej jakości usług medycznych	<ol style="list-style-type: none"> <li>1. Zapewnienie całodobowej opieki medycznej;</li> <li>2. Modernizacja przychodni zdrowia przy ul. Brzozowej;</li> <li>3. Rozszerzenie zakresu usług świadczonych w przychodniach;</li> <li>4. Zwiększenie liczby lekarzy specjalistów, pediatrów.</li> </ol>
	Rozwój opieki żłobkowej i podniesienie jakości usług w zakresie edukacji przedszkolnej	<ol style="list-style-type: none"> <li>1. Budowa żłobka;</li> <li>2. Tworzenie nowych miejsc przedszkolnych.</li> </ol>
	Podniesienie poziomu wykształcenia i kwalifikacji zawodowych zgodnych z zapotrzebowaniem rynku pracy	<ol style="list-style-type: none"> <li>1. Poszerzenie oferty kształcenia młodzieży na poziomie szkół średnich;</li> <li>2. Poszerzenie oferty zajęć pozalekcyjnych;</li> <li>3. Podnoszenie kwalifikacji kadry dydaktycznej;</li> <li>4. Doposażenie szkół w nowoczesne pomoce dydaktyczne;</li> <li>5. Organizacja kursów, szkoleń podnoszących kwalifikacje mieszkańców.</li> </ol>
	Budowa marki Gminy Lidzbark poprzez wzbogacenie oferty kulturalnej i sportowej	<ol style="list-style-type: none"> <li>1. Wykreowanie i promocja produktów lokalnych;</li> <li>2. Organizowanie cyklicznych imprez sportowych i rozrywkowych o zasięgu ogólnopolskim;</li> <li>3. Organizacja ogólnopolskiej imprezy turystyczno-kulturalnej.</li> </ol>
	Rozwój oferty kulturalnej i sportowo-rekreacyjnej	<ol style="list-style-type: none"> <li>1. Budowa skateparku;</li> <li>2. Budowa mariny kajakowej;</li> <li>3. Budowa lodowiska miejskiego;</li> <li>4. Budowa szlaków turystyczno-rekreacyjnych;</li> <li>5. Rozwój ścieżek rowerowych;</li> <li>6. Kompleksowa modernizacja Stadionu Miejskiego w Lidzbarku;</li> <li>7. Rozszerzenie działalności kulturalnej;</li> <li>8. Remont Muzeum OSP;</li> <li>9. Budowa muzeum;</li> <li>10. Budowa Bulwaru nad Welem.</li> </ol>
	Wzmocnienie potencjału administracji samorządowej	<ol style="list-style-type: none"> <li>1. Podniesienie zaufania społecznego do władz lokalnych;</li> <li>2. Wdrożenie e-administracji;</li> <li>3. Stworzenie centrum usług wspólnych.</li> </ol>
<b>Obszar Środowiskowy</b>		

<b>Cel strategiczny</b>	<b>Cele operacyjne</b>	<b>Kluczowe zadania</b>
Zachowanie równowagi między rozwojem gospodarczym, społecznym a stanem środowiska	Rozwój infrastruktury wodno-ściekowej	1. Budowa kanalizacji na terenie gmin: Jeleń, Wąpiersk, Słup, Jamielnik.
	Ograniczenie niskiej emisji i poprawa efektywności energetycznej	1. Opracowanie Planu Gospodarki Niskoemisyjnej; 2. Promowanie efektywności energetycznej i korzystania z odnawialnych źródeł energii; 3. Budowa farmy fotowoltaicznej.
	Ochrona i przeciwdziałanie degradacji walorów środowiska naturalnego	1. Opracowanie nowego/aktualizacja Programu Ochrony Środowiska dla Miasta i Gminy Lidzbark; 2. Kontynuacja Programu usuwania wyrobów zawierających azbest na terenie Miasta i Gminy Lidzbark na lata 2009-2032; 3. Likwidacja dzikich wysypisk śmieci.
	Wzrost ekologicznej świadomości mieszkańców i turystów poprzez kampanie edukacyjne i promocję postaw proekologicznych	1. Powstanie „Zielonej szkoły”; 2. Realizacja projektów edukacyjnych skierowanych do młodzieży i dorosłych; 3. Tworzenie punktów selektywnej zbiórki odpadów komunalnych.
	Podniesienie świadomości przedsiębiorców w zakresie prowadzenia działalności gospodarczej na terenach NATURA 2000	1. Udział w projekcie „Natura i Gospodarka – podstawy dialogu”; 2. Szkolenia.
<b>Obszar infrastrukturalny</b>		
Podniesienie dostępności do infrastruktury technicznej i społecznej oraz poprawa układu komunikacyjnego w Gminie Lidzbark	Podniesienie dostępności infrastruktury sieciowej	1. Budowa kanalizacji na terenie gmin: Jeleń, Wąpiersk, Słup, Jamielnik.
	Poprawa układu komunikacyjnego i rozbudowa infrastruktury około drogowej	1. Budowa obwodnicy południowej – wschodniej Lidzbarka; 2. Przebudowa drogi gminnej Kiełpiny – Wąpiersk; 3. Budowa drogi Nowe Dłutowo – Straszewy; 4. Budowa drogi Nick – Zdrojek; 5. Rozbudowa infrastruktury około drogowej: monitoring, oświetlenie miejskie, chodniki, parkingi, sygnalizacje drogowe; 6. Przywrócenie połączenia kolejowego.
	Rozwój budownictwa mieszkaniowego i infrastruktury społecznej	1. Utworzenie lokali socjalnych; 2. Utworzenie Placówki Dziennego Pobytu Senior – WIGOR; 3. Budowa Biblioteki Miejskiej; 4. Modernizacja przychodni zdrowia przy ul. Brzozowej; 5. Remont, modernizacja i wyposażenie świetlicy wiejskiej we Wawrowie; 6. Budowa świetlicy wiejskiej wraz z wyposażeniem w Chelstach; 7. Przebudowa targowiska miejskiego.
	Budowa i modernizacja bazy oświatowej	1. Budowa żłobka; 2. Budowa szkoły podstawowej z zapleczem.
<b>Obszar gospodarczy</b>		
Wzrost atrakcyjności inwestycyjnej i turystycznej Gminy Lidzbark	Intensywny rozwój mikro, małych i średnich przedsiębiorstw	1. Opracowanie i wprowadzenie systemu zachęt i ulg podatkowych dla nowo powstałych podmiotów gospodarczych; 2. Wsparcie informacyjne, szkoleniowe i doradcze dla przedsiębiorców (w tym wsparcie w pozyskaniu środków unijnych).
	Stworzenie warunków do inwestowania	1. Przystąpienie do Warmińsko-Mazurskiej Specjalistycznej Strefy Ekonomicznej S.A.; 2. Udostępnienie nowych terenów i obiektów do prowadzenia działalności gospodarczej; 3. Tworzenie zachęt i ulg podatkowych do prowadzenia działalności na terenie Gminy.

Cel strategiczny	Cele operacyjne	Kluczowe zadania
	Wsparcie dziedzictwa gospodarczego regionu, w tym powrót do rzemiosła, dostosowanie struktury i charakteru rolnictwa do potrzeb rynku	<ol style="list-style-type: none"> <li>1. Przywrócenie zawodów rzemieślniczych;</li> <li>2. Kursy organizowane przez instytucje rzemieślnicze;</li> <li>3. Realizacja projektu promująca zawody rzemieślnicze;</li> <li>4. Badanie potrzeb rynku na usługi rzemieślnicze i organizowanie szkoleń przez Powiatowy Urząd Pracy w Działdowie i Punkt Pośrednictwa Pracy w Działdowie;</li> <li>5. Promocja zawodów – organizowanie imprez, festiwali, targów;</li> <li>6. Wykreowanie kierunków rozwoju rolnictwa dostosowanych do lokalnych i krajowych możliwości rynków zbytu.</li> </ol>
	Wsparcie rozwoju turystyki i opracowanie systemu promocji turystyczno-gospodarczego	<ol style="list-style-type: none"> <li>1. Tworzenie warunków dla rozwoju infrastruktury turystycznej oraz wypoczynkowej, w tym bazy noclegowej;</li> <li>2. Budowa nowych obiektów turystycznych i gastronomicznych;</li> <li>3. Zakup meleksa;</li> <li>4. Zakup barki;</li> <li>5. Opracowanie i wdrożenie Strategii promocji turystyki w Gminie Lidzbark;</li> <li>6. Utworzenie produktów turystycznych i ich promocja;</li> <li>7. Tworzenie publikacji informacyjno-promocyjnych o ofercie turystycznej i atrakcjach regionu;</li> <li>8. Szkolenia z zakresu prowadzenia działalności agroturystycznej.</li> </ol>
	Współpraca przedsiębiorstw, jednostek naukowo-badawczych i jednostek samorządu terytorialnego	<ol style="list-style-type: none"> <li>1. Współpraca właścicieli ośrodków agroturystycznych – klaster turystyczny;</li> <li>2. Współpraca przedsiębiorców, jednostek pozarządowych z władzami Gminy.</li> </ol>
<b>Obszar przestrzenny</b>		
Zwiększenie atrakcyjności przestrzennej Gminy Lidzbark	Poprawa ładu przestrzennego	1. Opracowywanie miejscowych planów zagospodarowania przestrzennego.
	Pozyskiwanie i przygotowanie nowych terenów pod inwestycje	<ol style="list-style-type: none"> <li>1. Pozyskiwanie nowych terenów pod inwestycje;</li> <li>2. Uzbrojenie terenów inwestycyjnych przy obwodnicy Lidzbarka.</li> </ol>
	Poprawa wizerunku Gminy Lidzbark i ochrona dziedzictwa kulturowego	<ol style="list-style-type: none"> <li>1. Rewitalizacja centrum miasta;</li> <li>2. Aktualizacja dokumentu Lokalny Program Rewitalizacji Miasta Lidzbark;</li> <li>3. Zagospodarowanie centrów wsi;</li> <li>4. Zagospodarowanie terenów niezagospodarowanych na miejsca rekreacji dla różnych grup wiekowych mieszkańców.</li> </ol>

## **LOKALNY PROGRAM REWITALIZACJI GMINY LIDZBARK NA LATA 2016-2022**

Dopełnieniem założeń Strategii Rozwoju jest przyjęty uchwałą nr XXI/186/16 Rady Miejskiej w Lidzbarku z dnia 13 września 2016 r. Lokalny Program Rewitalizacji Gminy Lidzbark na lata 2016-2022, którego aktualizacja została przyjęta uchwałą nr X/96/19 Rady Miejskiej w Lidzbarku z dnia 4 lipca 2019 roku. Aktualizacja polegała na zaktualizowaniu listy projektów podstawowych do których dodano następujące zadanie: „Rewitalizacja terenu przy ul. Działdowskiej w Lidzbarku”. Ponadto zmieniono opisy oraz tytuły projektów; Młodzi-Aktywni – Klub Integracji Społecznej w Lidzbarku na Klub Integracji Społecznej w Lidzbarku oraz w sprawie rodzin Z myślą o rodzinie wraz z uaktualnieniem LPR, w zapisach komplementarnych z tymi projektami.

Jest to wieloletni program działań zmierzający do wyprowadzenia obszarów rewitalizacji ze stanu kryzysowego oraz stworzenia warunków do ich zrównoważonego rozwoju, stanowiący narzędzie planowania, koordynowania i integrowania różnorodnych aktywności w ramach rewitalizacji. Analiza sytuacji społeczno-gospodarczej Gminy wskazała na występowanie obszarów wymagających podjęcia działań rewitalizacyjnych, których głównym celem jest zmniejszenie skali występowania negatywnych zjawisk na obszarze rewitalizacji, ożywienie społeczne oraz gospodarcze.

Obszar zdegradowany Gminy obejmuje obszar centrum miasta, którego granice wyznaczają ulice: od wschodu ul. Myśliwska, ul. Działdowska, ul. Poświętna, od południa ul. Wiśniowa, ul. Kościuszki, ul. Południowa, ul. Reymonta, ul. Żeromskiego, od zachodu ul. Lipowa, ul. Klonowa, ul. Podłaśna, zaś od północy ul. Garbuzy, ul. Stare Miasta oraz ul. Jeleńska, a także obszar wiejski, na którym występuje 14 obszarów. Obszary te są podobszarami zdegradowanymi na terenach wiejskich, które są równe powierzchni sołectw. Obszar zdegradowany na terenie gminy Lidzbark zamieszkiwany jest przez 11 342 osoby, co stanowi 76,94% mieszkańców gminy.

Obszar rewitalizacji na terenie Gminy Lidzbark zajmuje powierzchnię 105,5 ha (tj. 0,41% całkowitej powierzchni gminy) i zamieszkiwany jest przez 3 923 osoby (tj. 26,61% ogółu ludności gminy). Obszar obejmuje swoim zasięgiem centrum miasta Lidzbark. W skład obszaru wchodzi następujące ulice: Garbuzy, Stare Miasto, Piaski, Jeleńska od 1 do 48 (bez nr 25,41, 43, 39), Myśliwska, Działdowska (od 1 do 26), Targowa (od 1 do 9A), Zieluńska (od 1 do 7), Nowa (nr parzyste od 2 do 8 oraz nieparzyste od 23 do 27), Akacyjowa (od nr 1 do 17 oraz 28, 30, 32), Brzozowa nr 8 i 72, Poświętna, Lipowa (od 1 do 53 oraz nr parzyste), Dworcowa, Sądowa, Nowy Rynek, Ogrodowa, Słomiany Rynek, Kościelna, Strażacka,

Podgórna, Zamkowa, Mickiewicza, Wodna, Górka, Cicha, Garbarska, Podzamcze, Krótka, Hallera, Kopernika, Młyńska.

Obszar rewitalizacji wyznaczony na terenie Gminy Lidzbark obejmuje swoim zasięgiem centrum miasta, w tym najważniejsze obiekty publiczne (m. in. Urząd Miasta i Gminy, MOPS, MGOK), Muzeum Pożarnictwa, tereny mieszkaniowe o zabudowie wielorodzinnej (m. in. ul. Jeleńska i ul. Myśliwska), teren nabrzeża jeziora Lidzbarskiego, a także obiekty pełniące różne funkcje usługowe.

Dokument określa wizję stanu obszaru rewitalizacji po jej przeprowadzeniu, która mówi:

*Obszar rewitalizacji jest miejscem ożywionym i zintegrowanym społecznie. Miejscem kreującym nowe kierunki rozwoju z uwzględnieniem miejscowej tradycji.*

Głównym celem działań rewitalizacyjnych przewidzianych w dokumencie jest:

*Poprawa jakości życia mieszkańców oraz podniesienie walorów estetycznych obszaru rewitalizacji, jako miejsca zamieszkania oraz atrakcji turystycznej.*

Powyższy cel główny realizowany jest przez pięć celów strategicznych odpowiadających poszczególnym sferom procesu rewitalizacji. dla których ustalono cele operacyjne i kierunki działań.

**Tabela 51. Cele obszarowe, operacyjne i kierunki działań wyznaczone w Lokalnym Programie Rewitalizacji Gminy Lidzbark na lata 2016 - 2022**

<b>Cel społeczny: Rozwój kapitału społecznego oraz zapobieganie i przeciwdziałanie negatywnym zjawiskom społecznym w obszarze rewitalizacji</b>	
<b>Cele operacyjne:</b>	<b>Kierunki działań</b>
<ul style="list-style-type: none"> <li>— przeciwdziałanie wykluczeniu społecznemu,</li> <li>— przeciwdziałanie patologiom społecznym,</li> <li>— działania służące zwiększeniu poziomu wykształcenia mieszkańców, szczególnie ludności należącej do grup wykluczonych społecznie lub zagrożonych wykluczeniem,</li> <li>— działania na rzecz aktywności środowisk dziecięcych i młodzieżowych w tym poprawa warunków nauki oraz wychowania przedszkolnego,</li> <li>— polepszenie jakości życia społeczności lokalnej,</li> <li>— wzrost aktywności społecznej mieszkańców,</li> <li>— wzrost aktywności kulturalnej mieszkańców,</li> <li>— wzrost zaangażowania mieszkańców w inicjatywy obywatelskie,</li> <li>— poprawa bezpieczeństwa publicznego,</li> <li>— poprawa dostępu do opieki zdrowotnej</li> </ul>	<ul style="list-style-type: none"> <li>— Przeciwdziałanie bezrobociu,</li> <li>— Przeciwdziałanie ubóstwu,</li> <li>— Aktywizacja społeczna i zawodowa mieszkańców,</li> <li>— Wdrożenie programów pomocy społecznej,</li> <li>— Wspieranie inicjatyw mających na celu wzmocnienie więzi społecznych</li> </ul>
<b>Cel przestrzenno-funkcjonalny: Poprawa infrastruktury społeczno-kulturalnej oraz przestrzennej w celu zaspokojenia potrzeb mieszkańców</b>	

<ul style="list-style-type: none"> <li>— poprawa stanu infrastruktury technicznej,</li> <li>— zapewnienie spójności przestrzenno-funkcjonalnej miasta,</li> <li>— działania dotyczące podniesienia walorów estetycznych i funkcjonalnych przestrzeni publicznych,</li> <li>— działania dotyczące remontów i renowacji istniejących zasobów mieszkaniowych</li> <li>— działania dotyczące rozwoju infrastruktury społecznej, kulturalnej i turystycznej,</li> <li>— poprawa stanu zagospodarowania i estetyki terenów zielonych,</li> </ul>	<ul style="list-style-type: none"> <li>— Rozwój infrastruktury rekreacyjnej i turystycznej,</li> <li>— Poprawa stanu zagospodarowania i estetyki terenów zielonych</li> </ul>
<b>Cel gospodarczy: Ożywienie lokalnej gospodarki</b>	
<ul style="list-style-type: none"> <li>— Poprawa warunków dla rozwoju przedsiębiorczości, przede wszystkim dla rozwoju lokalnego handlu i usług,</li> <li>— Wsparcie i promocja przedsiębiorczości podmiotów sektora MŚP,</li> <li>— Stworzenie warunków do funkcjonowania podmiotów wspierających rozwój spółdzielni socjalnych, aktywizację zawodową i podnoszenia kwalifikacji zawodowych,</li> <li>— Wspieranie rozwoju ekonomii społecznej</li> </ul>	<ul style="list-style-type: none"> <li>— Aktywizowanie zawodowe mieszkańców,</li> <li>— Stworzenie warunków rozwoju przedsiębiorczości,</li> <li>— Rozwój infrastruktury społecznej, edukacyjnej i kulturalnej,</li> </ul>
<b>Cel środowiskowy: Poprawa jakości środowiska naturalnego oraz wzrost świadomości ekologicznej mieszkańców</b>	
<ul style="list-style-type: none"> <li>— Ochrona i zachowanie walorów przyrodniczo-krajobrazowych miasta,</li> <li>— Zwiększenie świadomości ekologicznej mieszkańców,</li> <li>— Zmniejszenie zanieczyszczenia powietrza i poprawa klimatu akustycznego,</li> <li>— Poprawa efektywności energetycznej budynków,</li> <li>— Wspieranie inicjatyw proekologicznych</li> </ul>	<ul style="list-style-type: none"> <li>— Poprawa stanu zagospodarowania i estetyki terenów zielonych,</li> <li>— Ograniczenie niskiej emisji poprzez termomodernizację budynków</li> </ul>
<b>Cel techniczny: Poprawa warunków mieszkaniowych i estetyki budynków użyteczności publicznej</b>	
<ul style="list-style-type: none"> <li>— Modernizacja obiektów użyteczności publicznej</li> <li>— Modernizacja wielorodzinnych budynków mieszkalnych,</li> <li>— Zachowanie i rewitalizacja budynków oraz obiektów o walorach historycznych, kulturowych, architektonicznych i urbanistycznych</li> </ul>	<ul style="list-style-type: none"> <li>— Poprawa stanu technicznego budynków i ich otoczenia</li> </ul>

**STRATEGIA ROZWIĄZYWANIA PROBLEMÓW SPOŁECZNYCH DLA MIASTA I GMINY LIDZBARK NA LATA 2016-2023**

*Dokumentem strategicznym w zakresie polityki społecznej Gminy jest Strategia Rozwiązywania Problemów Społecznych dla Miasta i Gminy Lidzbark na lata 2016-2023 przyjęta uchwałą nr XIX/172/16 Rady Miejskiej w Lidzbarku z dnia 20 czerwca 2016 r.*

Nadrzędnym celem strategii jest: *Wzmocnienie potencjału osób i rodzin zamieszkujących Miasto i Gminę Lidzbark oraz dostępności usług społecznych, służące poprawie funkcjonowania mieszkańców w środowisku rodzinnym, zawodowym i społecznym.*

*W ramach strategii wyznaczono 4 priorytety, a wśród nich cele strategiczne, którym przypisano cele szczegółowe do realizacji w perspektywie do 2023 r.*

**Tabela 52. Cele strategiczne wyznaczone w Strategii Rozwiązywania Problemów Społecznych dla Miasta i Gminy Lidzbark na lata 2016-2023**

<b>PRIORYTET I: ZAPOBIEGANIE BEZROBOCIU, UBÓSTWU I PROBLEMOM MIESZKANIOWYM</b>
Cel strategiczny: Zmniejszenie obszarów wykluczenia osób i rodzin związanych z bezrobociem, ubóstwem materialnym oraz niepewnością mieszkaniową
<b>Cele szczegółowe</b>
<ol style="list-style-type: none"> <li>1. Wzmacnianie kompetencji sprzyjających aktywności zawodowej</li> <li>2. Ułatwianie dostępu do rynku pracy osobom bezrobotnym znajdującym się w szczególnie trudnej sytuacji</li> <li>3. Wspieranie osób i rodzin w zapewnieniu odpowiednich warunków socjalno-bytowych</li> </ol>
<b>PRIORYTET II: WSPIERANIE PRAWIDŁOWEGO FUNKCJONOWANIA RODZIN ORAZ ROZWOJU DZIECI I MŁODZIEŻY</b>
Cel strategiczny: Wzmocnienie rodzin w wypełnianiu podstawowych funkcji, w szczególności w sferze opieki i wychowania dzieci i młodzieży
<b>Cele szczegółowe</b>
<ol style="list-style-type: none"> <li>1. Wzrost kompetencji rodziców oraz prawnych opiekunów w zakresie należytej opieki i wychowania dzieci</li> <li>2. Zmniejszenie częstości występowania sytuacji trudnych w rodzinie, w tym przemocy domowej i kryzysów</li> <li>3. Zapewnienie dzieciom i młodzieży dobrych warunków do życia i wszechstronnego rozwoju</li> </ol>
<b>PRIORYTET III: WŁĄCZENIE SPOŁECZNE OSÓB STARSZYCH, NIEPEŁNOSPRAWNYCH I CHORYCH</b>
Cel strategiczny: Poprawa jakości życia osób starszych, ciężko lub przewlekłe chorych oraz osób z niepełnosprawnością w środowisku lokalnym
<b>Cele szczegółowe</b>
<ol style="list-style-type: none"> <li>1. Zapewnienie dostępności różnych form opieki i wsparcia dla osób o ograniczonej samodzielności</li> <li>2. Rozwój wszechstronnej aktywności osób starszych, chorych oraz niepełnosprawnych</li> <li>3. Zwiększenie świadomości społecznej w zakresie problemów i potrzeb osób starszych, chorych i niepełnosprawnych</li> </ol>
<b>PRIORYTET IV: ZAPOBIEGANIE BEZROBOCIU, UBÓSTWU I PROBLEMOM MIESZKANIOWYM</b>
Cel strategiczny: Wzrost świadomości i aktywności społecznej, sprzyjający rozwojowi społeczeństwa obywatelskiego Miasta i Gminy
<b>Cele szczegółowe</b>



1. Podniesienie wśród mieszkańców stanu wiedzy i umiejętności ważnych w różnych obszarach życia społecznego
2. Zwiększenie zaangażowania społeczności w sprawy lokalne
3. Wzmocnienie oddziaływań profilaktycznych w zakresie zdrowia i uzależnień

Przyjęte działania określono jako zadania ciągle realizowane w okresie 2016-2023.

### **LIDZBARSKA KARTA MIESZKAŃCA**

Uchwałą nr XI/113/19 Rada Miejska w Lidzbarku w dniu 19 września 2019 roku przyjęła Program „Lidzbarska Karta Mieszkańca”. Celem programu jest poprawa warunków i jakości życia mieszkańców Gminy Lidzbark, a także zwiększenie dla nich dostępności do miejskich obiektów użyteczności publicznych oraz wzmocnienia poczucia tożsamości lokalnej.

Z Lidzbarską Kartą Mieszkańca dostęp do oferty miejskich instytucji jest prostszy i tańszy. Karta powstała z myślą o mieszkańcach Lidzbarka, którzy dzięki niej zyskali dostęp do szerokiego pakietu usług – niektórych dostępnych bezpłatnie, a innych z rabatami. Program ma na celu zainteresowanie jak największej liczby osób samym miastem i ofertą instytucji miejskich. Na dzień 31 grudnia 2020 roku wydano 3213 kart LKM.

### **TELEOPIEKA**

W roku 2020 Gmina Lidzbark kontynuowała program Teleopieki. Usługa przeznaczona jest dla seniorów z Gminy Lidzbark i daje możliwość całodobowego wezwania pomocy w przypadku zagrożenia zdrowia, życia lub bezpieczeństwa. Wykorzystuje innowacyjne technologie, oparte na współdziałaniu ze sobą trzech elementów: osobistego nadajnika noszonego przez podopiecznego w postaci bransoletki lub wisiorka, telefonu umożliwiającego kontakt z operatorem oraz Centrum Operacyjno – Alarmowego.

Programem objętych jest 20 seniorów 65+, którzy mieszkają samotnie i są z terenu miasta i gminy Lidzbark. Podstawowe znaczenie ma tzw. czerwony przycisk życia, którego wciśnięcie włącza alarm odbierany w Centrum Operacyjno-Alarmowym. Centrum podejmuje stosowną interwencję – nawiązuje kontakt z osobą wzywającą pomocy, ustala przyczynę, powiadamia kolejno osoby do kontaktu celem sprawdzenia sytuacji w miejscu zamieszkania podopiecznego, a w przypadku braku kontaktu głosowego – wzywa odpowiednie służby (np. Pogotowie Ratunkowe, Straż Pożarną, Policję).

## **KARTA DUŻEJ RODZINY**

Karta Dużej Rodziny to system zniżek i dodatkowych uprawnień dla rodzin 3+ zarówno w instytucjach publicznych, jak i w firmach prywatnych. Posiadacze KDR mają możliwość tańszego korzystania z oferty podmiotów m.in. z branży spożywczej, paliwowej, bankowej czy rekreacyjnej. KDR wspiera budżety rodzin wielodzietnych oraz ułatwia dostęp do dóbr i usług.

Każdy członek rodziny, w której rodzic (rodzice) lub małżonek rodzica mają na utrzymaniu przynajmniej troje dzieci, czyli: ojciec i matka, macocha lub ojczym (małżonek jednego z rodziców) oraz dzieci. Kartę mogą dostać także rodziny zastępcze i rodzinne domy dziecka. Karta jest przyznawana niezależnie od dochodu w rodzinie. Od 1 stycznia 2019 roku Kartę Dużej Rodziny mogą uzyskać również rodzice, którzy kiedykolwiek mieli na utrzymaniu co najmniej troje dzieci. W 2020 roku w Urzędzie Miasta i Gminy w Lidzbarku wydano łącznie 181 kart.

## **GMINNY PROGRAM WSPIERANIA RODZINY NA LATA 2020-2022**

Uchwałą nr XVI/151/20 Rady Miejskiej w Lidzbarku z dnia 15 stycznia 2020 roku przyjęto Gminny Program Wspierania Rodziny na lata 2020-2022, który jest strategicznym dokumentem Gminy opracowanym w celu realizowania przez wspólnotę samorządową konstytucyjnej zasady udzielenia szczególnej pomocy rodzinie i dziecku. Podmiotem realizującym ten cel jest Miejski Ośrodek Pomocy Społecznej w Lidzbarku.

Głównym celem Programu jest stworzenie zintegrowanego systemu pomocy w zakresie wspierania rodzin przeżywających trudności w wypełnianiu funkcji opiekuńczo-wychowawczych.

Ponadto uwzględniono następujące cele szczegółowe:

1. Zapewnienie wsparcia rodzinom znajdującym się w trudnej sytuacji życiowej oraz zapewnienia dostępu do specjalistycznego poradnictwa;
2. Podniesienie kompetencji społeczno – wychowawczych wśród rodzin zagrożonych marginalizacją;
3. Zapewnienie potrzeb socjalno – bytowych wśród rodzin przejawiających niski status materialny;
4. Podnoszenie kompetencji pracowników współpracujących z rodzinami.

**PROGRAM PRZECIWDZIAŁANIA PRZEMOCY W RODZINIE I OCHRONY OFIAR PRZEMOCY  
W RODZINIE NA LATA 2017-2021**

Program został przyjęty uchwałą nr XXXI/277/17 Rady Miejskiej w Lidzbarku z dnia 12 czerwca 2017 r. Celem głównym Programu jest *przeciwdziałanie przemocy w rodzinie, zwiększenie dostępności i skuteczności profesjonalnej pomocy oraz ochrona ofiar przemocy w rodzinie.*

W ramach Programu wyznaczono 6 celów szczegółowych, którym przypisano zadania do realizacji w perspektywie do 2021 r.

**Tabela 53. Cele szczegółowe wyznaczone w Programie Przeciwdziałania Przemocy w Rodzinie i Ochrony Ofiar Przemocy w Rodzinie na lata 2017-2021**

Cel szczegółowy	Zadania
Diagnozowanie problemu przemocy w rodzinie	<ol style="list-style-type: none"> <li>1. Coroczna aktualizacja danych z instytucji działających na rzecz przeciwdziałania przemocy w rodzinie</li> <li>2. Modyfikacja form i sposobów oddziaływań pomocowych zgodnie z dokonaną analizą danych ilościowych i jakościowych</li> <li>3. Inicjowanie działań środowiskowych zgodnie z aktualizowanymi na bazie wykonywanego rozpoznania z monitoringu z mapami problemu przemocy</li> </ol>
Prowadzenie przez Zespół Interdyscyplinary zintegrowanych i skoordynowanych działań służących zatrzymaniu przemocy w rodzinie	<ol style="list-style-type: none"> <li>1. Dokonanie rozpoznania zgłoszonego problemu rodzinie</li> <li>2. Podejmowanie działań w środowisku zagrożonym przemocą w rodzinie mających na celu przeciwdziałanie temu zjawisku</li> <li>3. Inicjowanie interwencji w środowisku dotkniętym przemocą w rodzinie</li> <li>4. Opracowanie i realizacja planu pomocy w indywidualnych przypadkach</li> <li>5. Zapewnienie osobom doznającym przemocy bezpieczeństwa i skutecznej pomocy</li> <li>6. Inicjowanie działań w stosunku do osób stosujących przemoc w rodzinie</li> <li>7. Upowszechnienie informacji o instytucjach oraz możliwościach udzielenia pomocy w środowisku lokalnym</li> <li>8. Monitorowanie sytuacji rodzin, w których istnieje zagrożenie wystąpienia przemocy oraz rodzin, w których dochodzi do przemocy</li> <li>9. Prowadzenie dokumentacji działań podejmowanych wobec rodzin, w których dochodzi do przemocy oraz efektów tych działań</li> </ol>
Realizacja programów ochrony ofiar przemocy w rodzinie	<ol style="list-style-type: none"> <li>1. Kierowanie ofiar przemocy do specjalistów mogących udzielić niezbędnego wsparcia w zakresie prawa lub terapii</li> <li>2. Współpraca z instytucjami prowadzącymi hotele, domy samotnej matki</li> <li>3. Określenie sposobu rozwiązywania problemów związanych z przemocą, dotyczących indywidualnych środowisk</li> <li>4. Tworzenie warunków dla rozwoju grupy terapeutycznej dla Ofiar Przemocy</li> <li>5. Kierowanie na grupy wsparcia ofiar przemocy</li> <li>6. Praca socjalna z osobami doznającymi przemocy</li> </ol>

Cel szczegółowy	Zadania
Rozpowszechnianie informacji o instytucjach, osobach i możliwościach udzielenia pomocy w środowisku lokalnym	<ol style="list-style-type: none"> <li>1. Rozpowszechnianie materiałów edukacyjnych (broszur, ulotek, plakatów itp.) dotyczących zjawiska przemocy w rodzinie wśród lokalnej społeczności</li> <li>2. Umieszczenie informacji na stronach internetowych UMiG Lidzbark</li> <li>3. Prowadzenie działań profilaktycznych na bazie placówek oświatowych</li> </ol>
Zapewnienie interdyscyplinarnych szkoleń dla służb zajmujących się problemem przemocy	<ol style="list-style-type: none"> <li>1. Systematyczne szkolenia wszystkich przedstawicieli służb podejmujących działania na rzecz uwikłanych w przemoc, w tym szkolenia z zakresu diagnozowania przemocy w rodzinie, realizacji procedur Niebieskiej Karty i prowadzenia interwencji kryzysowej</li> <li>2. Organizowanie wspólnych szkoleń służb</li> <li>3. Organizowanie spotkań oraz konferencji tematycznych mających na celu wymianę doświadczeń między pracownikami różnych instytucji wchodzących w skład lokalnego systemu przeciwdziałania przemocy</li> </ol>
Zmiana postawy mieszkańców wobec przemocy w rodzinie poprzez działania informacyjno-edukacyjne	<ol style="list-style-type: none"> <li>1. Rozpowszechnianie materiałów edukacyjnych (broszur, ulotek, plakatów itp.) dotyczących zjawiska przemocy w rodzinie wśród lokalnej społeczności</li> <li>2. Dostarczenie informacji o instytucjach udzielających pomocy i wsparcia ofiarom przemocy w rodzinie</li> <li>3. Umieszczenie informacji na stronach internetowych UMiG Lidzbark</li> <li>4. Inicjowanie działań informacyjnych w placówkach oświatowych</li> <li>5. Spotkania informacyjne z mieszkańcami Gminy</li> </ol>

### **GMINNY PROGRAM PROFILAKTYKI I ROZWIĄZYWANIA PROBLEMÓW ALKOHOLOWYCH W GMINIE LIDZBARK NA 2020 ROK**

Dokument został przyjęty Uchwałą nr XVI/149/20 Rady Miejskiej w Lidzbarku z dnia 15 stycznia 2020 roku i stanowił kontynuację realizacji działań profilaktycznych opierających się o wyniki badań opisane w „Diagnozie lokalnych zagrożeń społecznych” przeprowadzonej w okresie październik – listopad 2017 roku przez Centrum Rozwiązywania Problemów Społecznych w Warszawie. Celami Programu było:

1. Zapobieganie powstawaniu problemów alkoholowych i zagrożeń społecznych w Mieście i Gminie Lidzbark
2. Ograniczenie populacji osób pijących ryzykownie i szkodliwie
3. Wdrażanie efektywnych programów profilaktycznych

Na działania związane z przeciwdziałaniem alkoholizmowi z budżetu Gminy Lidzbark w 2020 roku poniesiono wydatki w wysokości 178 558,27 zł.

### **GMINNY PROGRAM PRZECIWDZIAŁANIA NARKOMANII W GMINIE LIDZBARK NA 2020 ROK**

Dokument został przyjęty Uchwałą nr XVI/150/20 Rady Miejskiej w Lidzbarku z dnia 15 stycznia 2020 roku i stanowił kontynuację realizacji działań profilaktycznych opierających

się o wyniki badań opisane w „Diagnozie lokalnych zagrożeń społecznych” przeprowadzonej w okresie październik – listopad 2017 roku przez Centrum Rozwiązywania Problemów Społecznych w Warszawie.

Gminny Program Przeciwdziałania Narkomanii w Lidzbarku koncentrował się głównie na oddziaływaniach zapobiegawczych adresowanych do grupy odbiorców formie profilaktyki uniwersalnej, selektywnej i wskazującej w placówkach oświatowych.

Na działania związane z przeciwdziałaniem narkomani z budżetu Gminy Lidzbark w 2020 r. poniesiono wydatki w wysokości 0,00 zł.

#### **WIELOLETNI PROGRAM OSŁONOWY W ZAKRESIE DOŻYWIANIA „POMOC GMINY W ZAKRESIE DOŻYWIANIA” NA LATA 2014-2020**

W związku z ustanowieniem przez Radę Ministrów wieloletniego programu wspierania finansowego gmin w zakresie dożywiania „Pomoc państwa w zakresie dożywiania” na lata 2014-2020 (M. P. z 2013 r., poz. 1024) Rada Miejska w Lidzbarku Uchwałą Nr XXXV/320/14 dnia 23 stycznia 2014 r. ustanowiła wieloletni program osłonowy w zakresie dożywiania „Pomoc gminy w zakresie dożywiania” na lata 2014-2020. Celem programu jest ograniczenie zjawiska niedożywienia dzieci i młodzieży z rodzin o niskich dochodach lub znajdujących się w trudnej sytuacji.

Dokument ten jest elementem polityki społecznej w zakresie poprawy poziomu życia rodzin o niskich dochodach, poprawy stanu zdrowia dzieci i młodzieży oraz kształtowania właściwych nawyków żywieniowych. Program realizuje Miejski Ośrodek Pomocy Społecznej w Lidzbarku jako samorządowa jednostka pomocy społecznej we współpracy z innymi jednostkami.

Uchwałą Nr XXXVI/337/14 podwyższono kryterium dochodowe uprawniające do przyznania nieodpłatnie pomocy w zakresie dożywiania w formie świadczenia pieniężnego na zakup posiłku lub żywności dla osób objętych wieloletnim programem wspierania finansowego gmin w zakresie dożywiania „pomoc państwa w zakresie dożywiania” na lata 2014-2020.

#### **WIELOLETNI PROGRAM GOSPODAROWANIA MIESZKANIOWYM ZASOBEM GMINY LIDZBARK NA LATA 2019-2023**

Dokument został przyjęty uchwałą Nr XI/109/19 Rady Miejskiej w Lidzbarku z dnia 19 września 2019 roku. Celem Programu jest zaspokajanie potrzeb mieszkaniowych najuboższych mieszkańców gminy, poprawa warunków zamieszkiwania najemców

mieszkaniowego zasobu gminy, racjonalne gospodarowanie mieszkaniowym zasobem gminy oraz przyjęcie polityki remontowej nieruchomości przez doprowadzenie do wyrównania stanów technicznych budynków stanowiących mieszkaniowy zasób gminy.

Wieloletni program gospodarowania mieszkaniowym zasobem obejmuje m.in. analizę potrzeb oraz plan remontów i modernizacji, zasady polityki czynszowej oraz zarządzania lokalami i budynkami, a także działania mające na celu poprawę wykorzystania i racjonalizację gospodarowania mieszkaniowym zasobem gminy na lata 2019 - 2023.

W 2020 roku wykonano następujące rodzaje prac remontowych w budynkach gminnych: murarskie, malarskie, termomodernizacyjne, dekarские, stolarskie oraz instalacje wodno-kanalizacyjne i centralnego ogrzewania. Źródłem finansowania gospodarki mieszkaniowej były przychody z tytułu najmu lokali mieszkalnych, z tytułu wynajmu lokali użytkowych, dofinansowanie przedsięwzięć inwestycyjnych z dochodów własnych Gminy, dotacje z budżetu Państwa oraz inne środki (np. fundusz remontowy).

#### **PROGRAM OPIEKI NAD ZWIERZĘTAMI BEZDOMNYMI ORAZ ZAPOBIEGANIA BEZDOMNOŚCI ZWIERZĄT NA TERENIE GMINY LIDZBARK W 2020 R.**

Program opracowywany jest co roku, a jego celem jest zapobieganie bezdomności na terenie Gminy Lidzbark oraz opieka nad zwierzętami bezdomnymi. Dokument obowiązujący w 2020 r. został przyjęty Uchwałą XIX/176/20 Rady Miejskiej w Lidzbarku z dnia 9 kwietnia 2020 roku w sprawie przyjęcia programu opieki nad zwierzętami bezdomnymi oraz zapobiegania bezdomności zwierząt na terenie Gminy Lidzbark w 2020 roku.

Jako zadania priorytetowe przyjęto:

1. ograniczanie populacji bezdomnych zwierząt,
2. zapewnienie opieki bezdomnym zwierzętom z terenu Gminy,
3. sprawowanie opieki nad kotami wolno żyjącymi, w tym ich dokarmianie,
4. poszukiwanie nowych właścicieli dla bezdomnych zwierząt,
5. odławianie bezdomnych zwierząt,
6. zapewnienie całodobowej opieki weterynaryjnej w przypadkach zdarzeń drogowych z udziałem zwierząt bezdomnych,
7. edukacja mieszkańców Gminy w zakresie opieki nad zwierzętami.

Ograniczenie populacji bezdomnych zwierząt realizowane było poprzez obligatoryjne przeprowadzanie zabiegów sterylizacji i kastracji zwierząt bezdomnych (z wyjątkiem zwierząt u których istniały przeciwwskazania do wykonywania tych zabiegów z uwagi na stan zdrowia i/lub wiek) oraz wydawanie karmicielom kotów wolno żyjących skierowania na zabiegi sterylizacji i kastracji tych zwierząt w zakładach leczniczych dla zwierząt.

Zapewnienie opieki bezdomnym zwierzętom z terenu Gminy realizowały schronisko oraz przytulisko gminne, poprzez przyjmowanie zwierząt bezdomnych dostarczonych przez uprawniony podmiot oraz Burmistrz Lidzbarka poprzez gospodarstwo rolne w Miłostajkach 12 gm. Lidzbark, zapewniające miejsce dla zwierząt gospodarskich.

Środki finansowe w ramach Programu przeznaczono na:

- zapewnienie opieki w Schronisku oraz miejscu czasowego przetrzymywania zwierząt,
- zapewnienie miejsca dla zwierząt gospodarskich,
- odławianie bezpańskich zwierząt z terenu Gminy,
- sterylizację i kastrację bezpańskich psów i kotów wolno żyjących,
- usypianie „ślepych miotów”,
- opiekę weterynaryjną w przypadku zdarzeń drogowych oraz w przypadku zwierząt agresywnych,
- zakup karmy dla kotów wolno żyjących
- zakup sprzętu dla przytuliska dla bezpańskich zwierząt w Lidzbarku

#### **PROGRAM OCHRONY ŚRODOWISKA DLA MIASTA I GMINY LIDZBARK NA LATA 2015-2018 Z PERSPEKTYWĄ NA LATA 2019-2022**

Poza Strategią Rozwoju polityka ochrony środowiska w Gminie prowadzona jest głównie na podstawie Programu ochrony środowiska dla Miasta i Gminy Lidzbark na lata 2015-2018 z perspektywą na lata 2019-2022, który przyjęto uchwałą nr XII/115/15 Rady Miejskiej w Lidzbarku z dnia 26 listopada 2015 r.

Misją Programu ochrony środowiska dla Miasta i Gminy Lidzbark na lata 2015-2018 z perspektywą do roku 2022 jest: Zrównoważony rozwój Miasta i Gminy Lidzbark przy zachowaniu i promocji środowiska naturalnego.

Misja ta realizowana jest poprzez priorytety, w ramach których przyjęto przedsięwzięcia inwestycyjne oraz pozainwestycyjne zaprezentowane w tabeli poniżej

**Tabela 54. Priorytety i przedsięwzięcia inwestycyjne/pozainwestycyjne przyjęte w Programie Ochrony Środowiska dla Miasta i Gminy Lidzbark na lata 2015-2018 z perspektywą na lata 2019-2022**

<b>Priorytet</b>	<b>Przedsięwzięcia inwestycyjne/ pozainwestycyjne</b>
Budowa świadomości ekologicznej	<ol style="list-style-type: none"> <li>1. Podnoszenie skuteczności przestrzegania przepisów dotyczących ochrony środowiska</li> <li>2. Wspieranie instytucji i organizacji pozarządowych zajmujących się ochroną środowiska</li> <li>3. Zwiększenie świadomości ekologicznej mieszkańców gminy poprzez festiwale, święta, aukcje, festyny, happeningi, pokazy, olimpiady, targi, wystawy i dni otwarte w miejscach (instytucjach) związanych z ekologią, wycieczki, turystykę kwalifikowaną, ścieżki dydaktyczne i przyrodnicze, publikacje, strony internetowe</li> <li>4. Propagowanie ekologicznego stylu produkcji i konsumpcji</li> <li>5. Kształtowanie polityki informacyjnej mającej na celu rezygnację przez firmy i instytucje z konwencjonalnych źródeł energii</li> <li>6. Mobilizowanie społeczeństwa do podejmowania działań proekologicznych</li> <li>7. Edukacja ekologiczna dzieci i młodzieży w szkołach i przedszkolach</li> <li>8. Wspieranie instytucji i organizacji pozarządowych zajmujących się ochroną środowiska</li> </ol>
Rozbudowa systemu monitoringu na obiektach infrastruktury komunalnej	<ol style="list-style-type: none"> <li>9. Modernizacja stacji uzdatniania wody w gminie - Jeleń</li> </ol>
Ochrona ekologiczna regionu	<ol style="list-style-type: none"> <li>10. Troska o gatunki chronione zgodnie z Planem Urządzenia Lasu dla Nadleśnictwa Lidzbark (obręb: Kostkowo, Lidzbark, Konopaty) sporządzonym na okres od 1 stycznia 2009 r. do 31 grudnia 2018 r.</li> </ol>
Rozwój infrastruktury ochrony środowiska	<ol style="list-style-type: none"> <li>11. Zachowanie w planach zagospodarowania przestrzennego odpowiednich odległości od ciągów komunikacyjnych</li> <li>12. Eliminacja z ruchu pojazdów szczególnie uciążliwych</li> <li>13. Wnikliwa kontrola pojazdów pod kątem emisji hałasu</li> </ol>
Racjonalne gospodarowanie WODŚ, energią i materiałami	<ol style="list-style-type: none"> <li>14. Ograniczenie zużycia wody z ujęć podziemnych</li> <li>15. Właściwe utrzymanie wód i urządzeń wodnych</li> <li>16. Intensyfikacja stosowania zamkniętych obiegów wody</li> <li>17. Zmniejszenie zużycia energii poprzez wprowadzenie indywidualnych liczników energii elektrycznej, wody, ciepła</li> <li>18. Zapobieganie i ograniczanie powstawania odpadów u źródła, a także zmniejszenie ich negatywnego oddziaływania na środowisko</li> <li>19. Zmniejszenie oddziaływania rolnictwa na środowisko poprzez rozpropagowanie i stosowanie Kodeksu Dobrej Praktyki Rolniczej</li> </ol>
Rozbudowa Miasta i Gminy Lidzbark	<ol style="list-style-type: none"> <li>20. Rozbudowa sieci wodociągowej</li> <li>21. Rozbudowa sieci kanalizacji sanitarnej oraz budowa przydomowych oczyszczalni ścieków, tam gdzie budowa kanalizacji jest technicznie lub ekonomicznie nieuzasadniona</li> <li>22. Rozbudowa sieci kanalizacyjnej Jeleń, Wąpiersk, Słup, Jamielnik</li> <li>23. Utworzenie centrum monitoringu miasta i rozbudowa sieci monitoringu</li> <li>24. Utworzenie mariny kajakowej – portowa część Lidzbarka</li> <li>25. Budowa ścieżek rowerowych</li> </ol>
Redukcja Niskiej Emisji	<ol style="list-style-type: none"> <li>26. Plan Gospodarki Niskoemisyjnej</li> <li>27. Termomodernizacja budynków gminnych</li> <li>28. Budowa farmy fotowoltaicznej</li> <li>29. Modernizacja oświetlenia w mieście i gminie</li> <li>30. Przebudowa dróg i chodników głównie: Wąpiersk – Kiełpiny, Kiełpiny – Rynek, Kiełpiny – Grądy</li> </ol>



Priorytet	Przedsięwzięcia inwestycyjne/ pozainwestycyjne
	31. Przebudowa ulic: Cichej, Podzamcze, Jarzębinowej, Przemysłowej, Targowej, Tartacznej 32. Budowa południowo-wschodniej obwodnicy Lidzbarka 33. Poprawa nawierzchni dróg 34. Zrównoważone użytkowanie wód w zlewni rzeki Wel 35. Rozbudowa bazy edukacyjnej WPK 36. Biologiczne udrażnianie rzeki Wel

## **PLAN GOSPODARKI NISKOEMISYJNEJ DLA GMINY LIDZBARK NA LATA 2015-2020 Z PERSPEKTYWĄ ROKU 2022**

Uchwałą nr XXI/187/16 Rady Miejskiej w Lidzbarku z dnia 13 września 2016 roku przyjęto do realizacji Plan Gospodarki Niskoemisyjnej dla Gminy Lidzbark na lata 2015-2020 z perspektywą roku 2022. Celem Planu jest ograniczenie emisji gazów cieplarnianych, zwiększenie udziału energii pochodzącej ze źródeł odnawialnych, redukcja emisji pyłowych zanieczyszczeń powietrza oraz redukcja zużycia energii finalnej, co ma przełożyć się na poprawę jakości powietrza. W ramach 4 celów strategicznych uwzględniono cele szczegółowe odnoszące się do działań, jakie przewidziano do realizacji.

**Tabela 55. Cele szczegółowe i strategiczne Planu Gospodarki Niskoemisyjnej dla Gminy Lidzbark na lata 2015-2020 z perspektywą do roku 2022**

Cel strategiczny	Cele Szczegółowe
Redukcja emisji gazów cieplarnianych o 5% do roku 2020 w stosunku do roku bazowego (2013)	1. Ograniczenie i racjonalizacja zużycia energii elektrycznej 2. Ograniczenie zużycia paliw stałych, w tym węgla do celów grzewczych w mieszkalnictwie
Zwiększenie udziału energii pochodzącej ze źródeł odnawialnych do 45% w roku 2020	1. Promocja OZE w środowisku lokalnym 2. Wsparcie organizacyjne i formalne instytucji i osób zainteresowanych wykorzystaniem OZE
Redukcja zużycia energii finalnej o 5% w roku 2020 w stosunku do roku bazowego (2013)	1. Głęboka termomodernizacja obiektów publicznych i prywatnych z wykorzystaniem OZE do produkcji energii i ciepła 2. Zrównoważony i energooszczędny transport w gminie 3. Modernizacja na energooszczędne oświetlenia ulicznego i oświetlenia obiektów publicznych 4. Kampanie społeczne informacyjno-promocyjne na temat zachowań konsumenckich użytkowników energii 5. Przyjęcie przez gminę roli lidera we wdrażaniu energooszczędnych i ograniczających emisję projektów w sferze publicznej
Redukcja emisji pyłowych zanieczyszczeń powietrza o 5% do roku 2020 w stosunku do roku bazowego (2013)	-

## **PROGRAM USUWANIA WYROBÓW ZAWIERAJĄCYCH AZBEST NA TERENIE MIASTA I GMINY LIDZBARK NA LATA 2009-2032**

Program został przyjęty uchwałą nr XXXI/237/09 Rady Miejskiej w Lidzbarku z dnia 30 czerwca 2009 r. i zaktualizowany na podstawie uchwały Rady Miejskiej w Lidzbarku Nr XVII/152/20 z dnia 15 marca 2020 r. w sprawie przyjęcia programu usuwania wyrobów

zawierających azbest z terenu Miasta i Gminy Lidzbark pn. „Program usuwania wyrobów zawierających azbest z terenu Miasta i Gminy Lidzbark na lata 2019 -2032”. W roku 2020 z terenu Gminy Lidzbark usunięto 186,50 Mg azbestu za kwotę 76 307,83, zł. Koszty usunięcia azbestu pokryte zostały w 15% z budżetu Gminy Lidzbark, pozostałe 85%, tj. 64 861,66 zł zostało dofinansowane przez Wojewódzki Fundusz Ochrony Środowiska i Gospodarki Wodnej w Olsztynie.

Mając na celu poprawę stanu środowiska naturalnego poprzez ograniczenie ilości odprowadzonych nieoczyszczonych ścieków socjalnobytowych bezpośrednio do gruntu lub wód, a w efekcie przerwanie procesu ich degradacji oraz stworzenie alternatywy dla zagospodarowania ścieków na obszarach, dla których budowa kanalizacji sanitarnej sieciowej jest niemożliwa lub ekonomicznie nieuzasadniona, w szczególności na obszarach zabudowy rozproszonej w dniu 4 lipca 2019 r. Rada Miejska w Lidzbarku podjęła Uchwałę Nr X/91/19 w sprawie określenia zasad udzielania oraz rozliczania dotacji celowej z budżetu Gminy Lidzbark na dofinansowanie budowy przydomowych oczyszczalni ścieków. Uchwała weszła w życie w dniu 3 sierpnia 2019 r.

W roku 2020, w wyniku naboru, złożonych zostało 6 wniosków. Wszyscy wnioskodawcy przystąpili do podpisania umów.

Łączna kwota udzielonych dotacji wyniosła 25 257,32 zł

#### **WIELOLETNI PLAN ROZWOJU I MODERNIZACJI URZĄDZEŃ WODOCIĄGOWYCH I KANALIZACYJNYCH NA TERENIE GMINY LIDZBARK W LATACH 2020 -2021.**

Uchwałą Nr XXVIII/240/20 Rady Miejskiej w Lidzbarku z dnia 28 grudnia 2020 roku przyjęto wieloletni plan rozwoju i modernizacji urządzeń wodociągowych i kanalizacyjnych na terenie Gminy Lidzbark w latach 2020-2021, którego celem jest zaplanowanie działań w zakresie rozbudowy systemu wodno-kanalizacyjnego na terenie Gminy Lidzbark zarządzanego przez Przedsiębiorstwo Gospodarki Komunalnej Spółka z o.o. w Lidzbarku oraz bieżące utrzymanie i konserwacja infrastruktury technicznej.

## Podsumowanie

Dziękuję za zapoznanie się z raportem o Stanie Gminy Lidzbark za rok 2020. Mam nadzieję, że opracowany dokument w przejrzysty i przyjazny sposób przekazał najważniejsze informacje związane z funkcjonowaniem naszej gminy. Rok 2020 był kolejnym rokiem, który przyniósł wiele zmian w naszej Gminie. Chcąc spełnić oczekiwania mieszkańców, musimy stawiać czoła trudnym wyzwaniom poprawy warunków życia. To stwierdzenie kryje w sobie wiele zagadnień związanych z zamieszkiwaniem, infrastrukturą, dbaniem o środowisko naturalne, wypoczynkiem, pielęgnowaniem tradycji i lokalnej kultury, wzmacnianiem potencjału społecznego i gospodarczego gminy.

Cały czas staramy się pozyskiwać środki zewnętrzne, by móc poprawiać infrastrukturę drogową, prowadzić na szeroką skalę inwestycje. Na uwagę zasługują zakończone w roku 2020 inwestycje: budowa ul. Wiejskiej, budowa drogi Nick – Biernaty, powstanie wieży widokowej, budowa nowej strażnicy dla OSP w Lidzbarku, przebudowa traktu ul. Przemysłowa, Poświętna i Targowa. Istotnym przy dzisiejszej walce ze smogiem jest realizacja projektów polegających na wymianie starych węglowych pieców na proekologiczne, który prowadzony jest na terenie naszej gminy niezmiennie od 2017 roku. Efektem realizacji projektu była likwidacja 102 nieekologicznych źródeł ciepła.

Na terenie naszej Gminy wiele się działo i dzieje, o czym na bieżąco informujemy na naszej stronie internetowej [www.lidzbark.pl](http://www.lidzbark.pl) oraz na portalach społecznościowych Facebook oraz Instagram, jak również w lokalnym biuletynie „Lidzbark.pl”. O podejmowanych działaniach często można również usłyszeć na antenie Radia 7. Z każdą informacją staramy się dotrzeć do mieszkańców za pośrednictwem Internetu oraz tablic ogłoszeń zlokalizowanych na terenie Miasta i Gminy Lidzbark.

Niniejszy raport należy potraktować jako uzupełnienie sprawozdania finansowego z realizacji budżetu Gminy Lidzbark za rok 2020, w którym każda otrzymana i wydana złotówka znajduje swoje odzwierciedlenie.

Serdecznie dziękuję radnym Rady Miejskiej w Lidzbarku za owocną współpracę, która doprowadziła do tak licznych sukcesów. W sposób strategiczny i przemyślany dążymy do realizacji kolejnych zadań, starając się jednocześnie pamiętać o utrzymaniu urokliwego, turystycznego charakteru naszej gminy.

*Burmistrz Lidzbarka  
Maciej Sitarek*

## Spis tabel

Tabela 1. Liczba ludności na terenie Gminy Lidzbark w latach 2019-2020 .....	14
Tabela 2. Przyrost naturalny na terenie Gminy Lidzbark w latach 2019-2020 .....	14
Tabela 3. Sytuacja migracyjna Gminy Lidzbark w latach 2019-2020 .....	14
Tabela 4. Plan i wykonanie dochodów budżetowych Gminy Lidzbark w 2020 r. ....	15
Tabela 5. Dochody Gminy Lidzbark w 2020 r wg. źródeł ich pochodzenia .....	16
Tabela 6. Wykonanie dochodów budżetowych Gminy Lidzbark za 2020 r. ....	17
Tabela 7. Środki uzyskane w ramach programów finansowanych z udziałem środków europejskich .....	18
Tabela 8. Plan i wykonanie wydatków budżetowych Gminy Lidzbark w 2020 r. ....	19
Tabela 9. Realizacja wydatków Gminy Lidzbark w 2020 r. ....	19
Tabela 10. Wykonanie wydatków za 2020 rok według poszczególnych działów .....	20
Tabela 11. Wydatki w ramach funduszu sołeckiego w 2020 r. ....	22
Tabela 12. Nadwyżka operacyjna Gminy Lidzbark za lata 2018-2020. ....	23
Tabela 13. Wydatki majątkowe za lata 2017-2020 .....	24
Tabela 14. Dług Gminy Lidzbark w latach 2019 – 2020. ....	25
Tabela 15. Stopień zaawansowania realizacji programów wieloletnich .....	26
Tabela 16. Realizacja zadań inwestycyjnych w 2020 r. ....	28
Tabela 17. Realizacja funduszu sołeckiego w 2020 r. w podziale na sołectwa .....	34
Tabela 18. Realizacja uchwał podjętych przez Radę Miejską w 2020 roku. ....	39
Tabela 19. Liczba rodzin i liczba osób w rodzinach korzystających z pomocy społecznej .....	50
Tabela 20. Kwota świadczeń pieniężnych .....	50
Tabela 21. Powody udzielenia pomocy i wsparcia. ....	51
Tabela 22. Średnia liczba uczestników na poszczególnych zajęciach ŚDS w 2020 r. ....	54
Tabela 23. Dynamika przestępczości na terenie miasta i gminy Lidzbark .....	55
Tabela 24. Wykrywalność przestępczości na terenie miasta i gminy Lidzbark. ....	55
Tabela 25. Czynności wyjaśniające w sprawie o wykroczenia popełnione na terenie miasta i gminy Lidzbark .....	56
Tabela 26. Wypadki drogowe na terenie miasta i gminy Lidzbark na tle innych gmin powiatu działdowskiego .....	57
Tabela 27. Kolidy drogowe na terenie miasta i gminy Lidzbark na tle innych gmin powiatu działdowskiego .....	57
Tabela 28. Interwencje podejmowane przez policjantów na terenie miasta i gminy Lidzbark na tle innych gmin powiatu działdowskiego .....	58
Tabela 29. Niebieskie Karty sporządzone przez policjantów na terenie miasta i gminy Lidzbark na tle innych gmin powiatu działdowskiego .....	59
Tabela 30. Sprawcy przemocy w ramach procedury Niebieskiej Karty na terenie miasta i gminy Lidzbark na tle innych gmin powiatu działdowskiego .....	59
Tabela 31. Sprzęt zakupiony dla jednostek OSP w Gminie Lidzbark w 2020 roku .....	62
Tabela 32. Liczba uczniów w placówkach oświatowych prowadzonych przez Gminę Lidzbark w latach szkolnych 2018/2019, 2019/2020 i 2020/2021 wg stanu na koniec września w latach 2018, 2019 i 2020 .....	67
Tabela 33. Liczba zatrudnionych nauczycieli w placówkach oświatowych prowadzonych przez Gminę Lidzbark w latach szkolnych 2018/2019, 2019/2020 i 2020/2021 wg stanu na koniec września w latach 2018, 2019 i 2020 .....	68
Tabela 34. Liczba pozostałych pracowników w placówkach oświatowych prowadzonych przez Gminę Lidzbark w latach szkolnych 2018/2019, 2019/2020 i 2020/2021 wg stanu na koniec września w latach 2018, 2019 i 2020 .....	69
Tabela 35. Liczba uczniów w placówkach oświatowych prowadzonych przez inne podmioty niż Gmina Lidzbark w latach szkolnych 2018/2019, 2019/2020 i 2020/2021 wg stanu na koniec września w latach 2018, 2019 i 2020 .....	70

<b>Tabela 36. Liczba zatrudnionych nauczycieli w placówkach oświatowych prowadzonych przez inne podmioty niż Gmina Lidzbark w latach szkolnych 2018/2019, 2019/2020 i 2020/2021 wg stanu na koniec września w latach 2018, 2019 i 2020.....</b>	<b>70</b>
<b>Tabela 37. Liczba pozostałych pracowników w placówkach oświatowych prowadzonych przez inne podmioty niż Gmina Lidzbark w latach szkolnych 2018/2019, 2019/2020 i 2020/2021 wg stanu na koniec września w latach 2018, 2019 i 2020.....</b>	<b>71</b>
<b>Tabela 38. Wyniki egzaminu ósmoklasisty na terenie Gminy Lidzbark w 2020 r.....</b>	<b>72</b>
<b>Tabela 39. Prace remontowe wykonane w 2020 r. w budynkach szkół i placówek prowadzonych przez Gminę Lidzbark .....</b>	<b>74</b>
<b>Tabela 40. Liczba uczniów nagrodzonych zamieszkałych na terenie Gminy Lidzbark .....</b>	<b>74</b>
<b>Tabela 41. Liczba uczniów nagrodzonych zamieszkałych poza terenem Gminy Lidzbark.....</b>	<b>75</b>
<b>Tabela 42. Koszt wypłaconych nagród .....</b>	<b>75</b>
<b>Tabela 43. Drogi gminne utwardzone w latach 2018 - 2020.....</b>	<b>80</b>
<b>Tabela 44. Ilość odebranych odpadów komunalnych w 2020 r.....</b>	<b>83</b>
<b>Tabela 45. Obowiązujące na terenie Gminy Lidzbark miejscowe plany zagospodarowania przestrzennego .....</b>	<b>86</b>
<b>Tabela 46. Obowiązujące na terenie Gminy Lidzbark uchwały w sprawie przystąpienia do sporządzenia miejscowych planów zagospodarowania przestrzennego .....</b>	<b>89</b>
<b>Tabela 47. Liczba decyzji o warunkach zabudowy i zagospodarowania terenu wydanych .....</b>	<b>89</b>
<b>Tabela 48. Pomniki przyrody na terenie Gminy Lidzbark .....</b>	<b>91</b>
<b>Tabela 49. Zadania organizacji na które udzielono dotacji .....</b>	<b>102</b>
<b>Tabela 50. Cele strategiczne wyznaczone w Strategii Rozwoju Społeczno-Gospodarczego Gminy Lidzbark na lata 2015-2022 .....</b>	<b>106</b>
<b>Tabela 51. Cele obszarowe, operacyjne i kierunki działań wyznaczone w Lokalnym Programie Rewitalizacji Gminy Lidzbark na lata 2016 - 2022.....</b>	<b>110</b>
<b>Tabela 52. Cele strategiczne wyznaczone w Strategii Rozwiązywania Problemów Społecznych dla Miasta i Gminy Lidzbark na lata 2016-2023.....</b>	<b>112</b>
<b>Tabela 53. Cele szczegółowe wyznaczone w Programie Przeciwdziałania Przemocy w Rodzinie i Ochrony Ofiar Przemocy w Rodzinie na lata 2017-2021 .....</b>	<b>115</b>
<b>Tabela 54. Priorytety i przedsięwzięcia inwestycyjne/pozainwestycyjne przyjęte w Programie Ochrony Środowiska dla Miasta i Gminy Lidzbark na lata 2015-2018 z perspektywą na lata 2019-2022 .....</b>	<b>120</b>
<b>Tabela 55. Cele szczegółowe i strategiczne Planu Gospodarki Niskoemisyjnej dla Gminy Lidzbark na lata 2015-2020 z perspektywą do roku 2022.....</b>	<b>121</b>

## Spis rysunków

Rysunek 1. Mapa Gminy Lidzbark wraz z rozmieszczeniem przynależących do niej sołectw.....	4
Rysunek 2. Mapa Lidzbarka z podziałem na osiedla .....	5
Rysunek 3. Położenie Gminy Lidzbark na tle powiatu działdowskiego i województwa warmińsko-mazurskiego..	5
Rysunek 4. Rozmieszczenie miast sieci miast Cittaslow na tle województwa warmińsko – mazurskiego i całego kraju.....	6
Rysunek 5. Schemat organizacyjny Urzędu Miasta i Gminy w Lidzbarku.....	11
Rysunek 6. Fotografia z otwarcia nowej strażnicy dla OSP Lidzbark .....	61
Rysunek 7. Miejscowe Plany Zagospodarowania Przestrzennego na terenie Gminy Lidzbark.....	88

## **Spis wykresów**

Wykres 1. Stosunek wydatków majątkowych do wydatków ogółem w latach 2017-2020.....	24
Wykres 2. Stosunek długu Gminy Lidzbark do wykonanych dochodów budżetowych w latach 2017-2020.....	25