

Raport o stanie Gminy Lidzbark za rok 2019

LIDZBARK 2020

Spis treści

Wstęp	3
1. Ogólna charakterystyka Gminy	4
1.1. Położenie administracyjne Gminy	4
1.2. Władze i struktura organizacyjna Urzędu Miasta i Gminy Lidzbark	5
1.3. Młodzieżowa Rada Miejska	10
1.4. Jednostki organizacyjne Gminy	10
2. Sytuacja demograficzna w Gminie w 2019 r.	11
3. Sytuacja finansowa Gminy w 2019 r.	12
4. Realizacja programów wieloletnich, zadań inwestycyjnych oraz funduszu sołectkiego	22
5. Budżet obywatelski	22
6. Wykonanie uchwał	34
7. Sytuacja społeczna i poziom bezpieczeństwa publicznego w Gminie w 2019 r.	49
8. Oświata	63
9. Kultura, sport i rekreacja	75
10. Wyposażenie w infrastrukturę techniczną, gospodarka odpadami, mienie komunalne i ład przestrzenny	79
11. Ochrona środowiska naturalnego	88
12. Współpraca z organizacjami pozarządowymi	94
13. Realizacja lokalnych polityk, programów i strategii	101
Podsumowanie	120
Spis tabel, rysunków i wykresów	121

Wstęp

Przedstawiam Państwu Raport o Stanie Gminy Lidzbark za 2019 r., przygotowany zgodnie z art. 28aa ustawy z dnia 8 marca 1990 r. o samorządzie gminnym. Raport o stanie Gminy przedstawiam Radzie Miejskiej w Lidzbarku oraz mieszkańcom, będący rocznym podsumowaniem działalności samorządu. W jednym dokumencie przedstawiono cele, efekty i rezultaty działań Urzędu Miasta i Gminy w Lidzbarku, jednostek organizacyjnych i Przedsiębiorstwa Gospodarki Komunalnej sp. z o.o. w Lidzbarku. Zgodnie z wymaganiami ustawy o samorządzie gminnym, raport obejmuje przede wszystkim realizację polityk, programów, strategii, uchwał Rady Miejskiej w Lidzbarku i budżetu obywatelskiego za rok 2019.

Mam nadzieję, że przedstawiony Państwu raport przyczyni się do uświadomienia nam wszystkim zakresu i skali zmian, jakie zaszły w naszej gminie oraz tego, że razem możemy uczynić jeszcze więcej.

Zapraszam Państwa do debaty oraz zgłaszania opinii i sugestii na temat raportu.

Burmistrz Lidzbarka
Maciej Sitarek

1. Ogólna charakterystyka Gminy

1.1. Położenie administracyjne Gminy

Gmina Lidzbark leży w powiecie działdowskim, w województwie warmińsko-mazurskim. Składa się z następujących jednostek pomocniczych:

- Sołectw: Adamowo, Bełk, Bryńsk, Cibórz, Ciechanówko, Jamielnik, Jeleń, Kiełpiny, Klonowo, Koty, Marszewnica, Miłostajki, Nick, Nowe Dłutowo, Nowy Dwór, Nowy Zieluń, Słup, Stare Dłutowo, Tarczyny, Wawrowo, Wąpiersk, Wlewsk, Zalesie, Zdrojek,
- Osiedli: Nr 1, Nr 2, Skarpa, Nr 4.

Rysunek 1. Położenie Gminy Lidzbark na tle powiatu działdowskiego i województwa warmińsko-mazurskiego

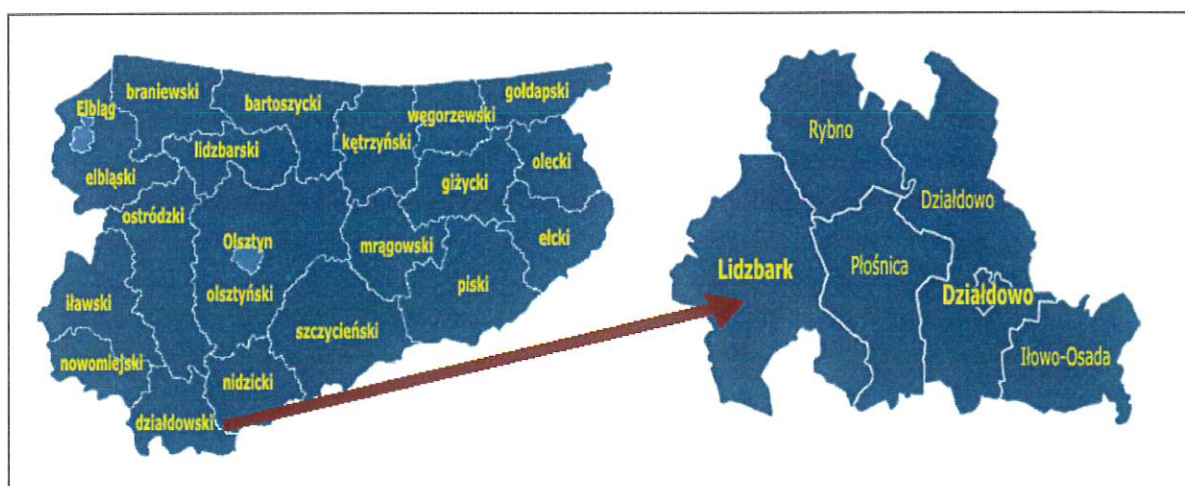

Źródło: <http://www.gminy.pl>

Według Ewidencji Gruntów i Budynków prowadzonej przez Starostę Działdowskiego powierzchnia Gminy wynosi 25 488 ha (254,88 km²), w tym: miasto 568 ha, gmina 24 920 ha.

Siedzibą organów Gminy jest Miasto Lidzbark.

Gmina Lidzbark należy do Polskiej Krajowej Sieci Cittaslow i Międzynarodowego Stowarzyszenia Miast Cittaslow. Miasta i Gminy należące do tej sieci przyjmują wspólne cele dla polepszenia jakości życia mieszkańców i przybliżania kultury dobrego życia. Przede wszystkim stawiają na działania prospołeczne i prośrodowiskowe, dbają o zachowanie niepowtarzalnego charakteru każdego z miast poprzez odnowę zabytków oraz pielęgnowanie lokalnej wytwórczości i kuchni. Charakterystyczną cechą miast Cittaslow jest również rozwijanie tradycji gościnności. Idee Cittaslow zakładają również wykorzystywanie nowoczesnych technologii i nowatorskich sposobów organizacji miasta, tak aby spokojne tempo życia nie stało w sprzeczności z ciągłym i przemyślanym rozwojem.

Do międzynarodowego stowarzyszenia mogą należeć miasta liczące mniej niż 50 tys. mieszkańców, które zobowiązały się realizować jego cele, czyli wszechstronnie pracować nad poprawą jakości życia ich mieszkańców. Obecnie w sieci, poza licznymi miastami z Warmii i Mazur, są również ośrodki z innych regionów Polski.

Na obszarze Gminy funkcjonuje również Lokalna Grupa Działania „Stowarzyszenie Społecznej Samopomocy”. Misją stowarzyszenia jest działanie na rzecz rozwoju i promocji Obszaru Nadwkrzańskiego, współpraca z innymi organizacjami zajmującymi się problematyką społeczną oraz rozwój i promocja gmin wchodzących w skład LGD, wspieranie działalności urzędów pracy i innych instytucji rynku pracy.

Gmina Lidzbark należy także do Ekologicznego Związku Gmin „Działdowszczyzna”, który zajmuje się gospodarowaniem odpadów komunalnych na terenie Gminy. Głównymi celami Związku są:

- integracja gmin na rzecz ochrony środowiska, rozwoju ekologicznego i edukacji ekologicznej społeczeństwa oraz gospodarki wodnej, rekreacji i turystyki
- wspomaganie realizacji zadań własnych gmin w zakresie ochrony środowiska, przyrody, gospodarki komunalnej i wodnej oraz rekreacji i turystyki przez prowadzenie wspólnej działalności dotyczącej budowy i eksploatacji obiektów, służących składowaniu i utylizacji odpadów komunalnych oraz organizacji systemu selektywnej zbiórki odpadów, a także ochrony przed degradacją wód obszaru zlewni rzek Wel, Drwęca i Wkra.

1.2. Władze i struktura organizacyjna Urzędu Miasta i Gminy Lidzbark

Urząd Miasta i Gminy Lidzbark stanowi jednostkę budżetową Gminy, przy pomocy której Burmistrz realizuje gminne zadania publiczne, zadania z zakresu administracji rządowej wynikające z ustaw oraz porozumień zawartych z innymi jednostkami administracji publicznej, a także umów z innymi podmiotami. Urząd zapewnia pomoc organom Gminy w wykonywaniu ich zadań i kompetencji.

Zarządzeniem Nr 3/19 Burmistrza Lidzbarka z dnia 11 stycznia 2019 r. w sprawie zmiany Regulaminu Organizacyjnego Urzędu Miasta i Gminy w Lidzbarku oraz Zarządzeniem Nr 164/19 Burmistrza Lidzbarka 23 grudnia 2019 roku w sprawie zmiany Regulaminu Organizacyjnego Urzędu Miasta i Gminy Lidzbark wprowadzono zmiany do „Schematu organizacyjnego Urzędu Miasta i Gminy Lidzbark”, stanowiącego Załącznik Nr 1 do

Zarządzenia Nr 6/14 Burmistrza Lidzbarka z dnia 31 grudnia 2014 roku w sprawie Regulaminu Organizacyjnego Urzędu Miasta i Gminy Lidzbark.

Kierownictwo Urzędu stanowią Burmistrz Lidzbarka, Zastępca Burmistrza, Sekretarz Miasta i Gminy oraz Skarbnik Miasta i Gminy. W skład Urzędu Miasta i Gminy Lidzbark wchodzi następujące wydziały i stanowiska:

1. Wydział Organizacyjny – 15 etatów

- a) Naczelnik Wydziału – 1 etat
- b) Z-ca Naczelnika wydziału – 1 etat
- c) Stanowisko ds. obsługi Rady – 1 etat
- d) Stanowisko ds. kadr i obrotu gospodarczego – 1 etat
- e) Stanowisko ds. obrotu gospodarczego – 1 etat
- f) Stanowisko ds. kancelaryjnych – 1 etat
- g) Stanowisko ds. informatyki i ochrony danych osobowych – 1 etat
- h) Stanowisko ds. archiwum zakładowego – 1 etat
- i) Stanowisko ds. turystyki – 1 etat
- j) Stanowisko ds. promocji – 2 etaty
- k) Stanowisko ds. organizacji pozarządowych – 1 etat
- l) Sprzątaczkę – 2 etaty
- m) Konserwator – goniec – 1 etat

2. Wydział Spraw Obywatelskich – 5,875 etatów

- a) Naczelnik Wydziału – 0,875 etatu
- b) Stanowisko ds. ewidencji ludności – 1 etat
- c) Stanowisko ds. zarządzania kryzysowego i obrony cywilnej, spraw wojskowych, kierowca – 1 etat
- d) Stanowisko ds. informacji niejawnych, spraw przeciwpożarowych i koordynator służby zdrowia – 1 etat
- e) Stanowisko ds. koordynator monitoringu – 1 etat
- f) Stanowisko ds. monitoringu – 1 etat

3. Wydział Finansowy – 9 etatów

- a) Stanowisko ds. finansowych – wymiaru podatków i opłat – 2 etaty
- b) Stanowisko ds. finansowych – płac – 1 etat
- c) Stanowisko ds. finansowo – księgowych – 1 etat

- d) Stanowisko ds. wymiaru i egzekucji podatków i opłat – 1 etat
- e) Stanowisko ds. finansowo – księgowych – 2 etaty
- f) Stanowisko ds. finansowych – kasjer – 1 etat
- g) Stanowisko ds. finansowych – rozliczeń podatku VAT – 1 etat

4. Wydział Geodezji i Ochrony Środowiska – 6 etatów

- a) Naczelnik Wydziału – 1 etat
- b) Z-ca Naczelnika wydziału – 1 etat
- c) Stanowisko ds. gospodarki gruntami i wspólnot mieszkaniowych – 1 etat
- d) Stanowisko ds. zarządzania mieniem komunalnym – 1 etat
- e) Stanowisko ds. gospodarki nieruchomościami – 1 etat
- f) Stanowisko ds. ochrony środowiska – 1 etat

5. Wydział Inwestycji, Budownictwa i Gospodarki Komunalnej – 10,875 etatów

- a) Naczelnik Wydziału – 1 etat
- b) Zastępca Naczelnika wydziału – 1 etat
- c) Stanowisko ds. koordynacji inwestycji, remontów, dróg i oświetlenia – 1 etat
- d) Stanowisko ds. zamówień publicznych – 1 etat
- e) Stanowisko ds. zagospodarowania przestrzennego i zamówień publicznych – 1 etat
- f) Stanowisko ds. koordynacji inwestycji, remontów i gospodarki mieniem komunalnych – 1 etat
- g) Stanowisko ds. gospodarki komunalnej – 2 etaty
- h) Stanowisko ds. obsługi strefy płatnego parkowania i gospodarki komunalnej – 1 etat
- i) Stanowisko ds. pozyskiwania środków z funduszy strukturalnych i krajowych – 0,875 etatu
- j) Konserwator – murarz – 1 etat

6. Straż Miejska – 2 etaty

- a) Komendant Straży Miejskiej – 1 etat
- b) Strażnik straży miejskiej – 1 etat

7. Urząd Stanu Cywilnego – 1,125 etatu

- a) Kierownik Urzędu Stanu Cywilnego – 1 etat
- b) Zastępca Kierownika Urzędu Stanu Cywilnego – 0,125 etatu

8. Samodzielne stanowisko – BHP – 0,125 etatu

9. Pełnomocnik ds. informacji niejawnych – 1 etat (umowa zlecenie)

10. Radca Prawny – 1 etat (umowa zlecenie)

Siedzibą Urzędu Miasta i Gminy jest Miasto Lidzbark, ul. Sądowa 21.

Na rysunku poniżej przedstawiono aktualny schemat organizacyjny Urzędu Miasta i Gminy w Lidzbarku.

Rysunek 2. Schemat organizacyjny Urzędu Miasta i Gminy w Lidzbarku

Źródło: Załącznik do Zarządzenia Nr 164/19 Burmistrza Lidzbarka z dnia 23 grudnia 2019 r.

SCHEMAT ORGANIZACYJNY URZĘDU MIASTA I GMINY LIDZBARK

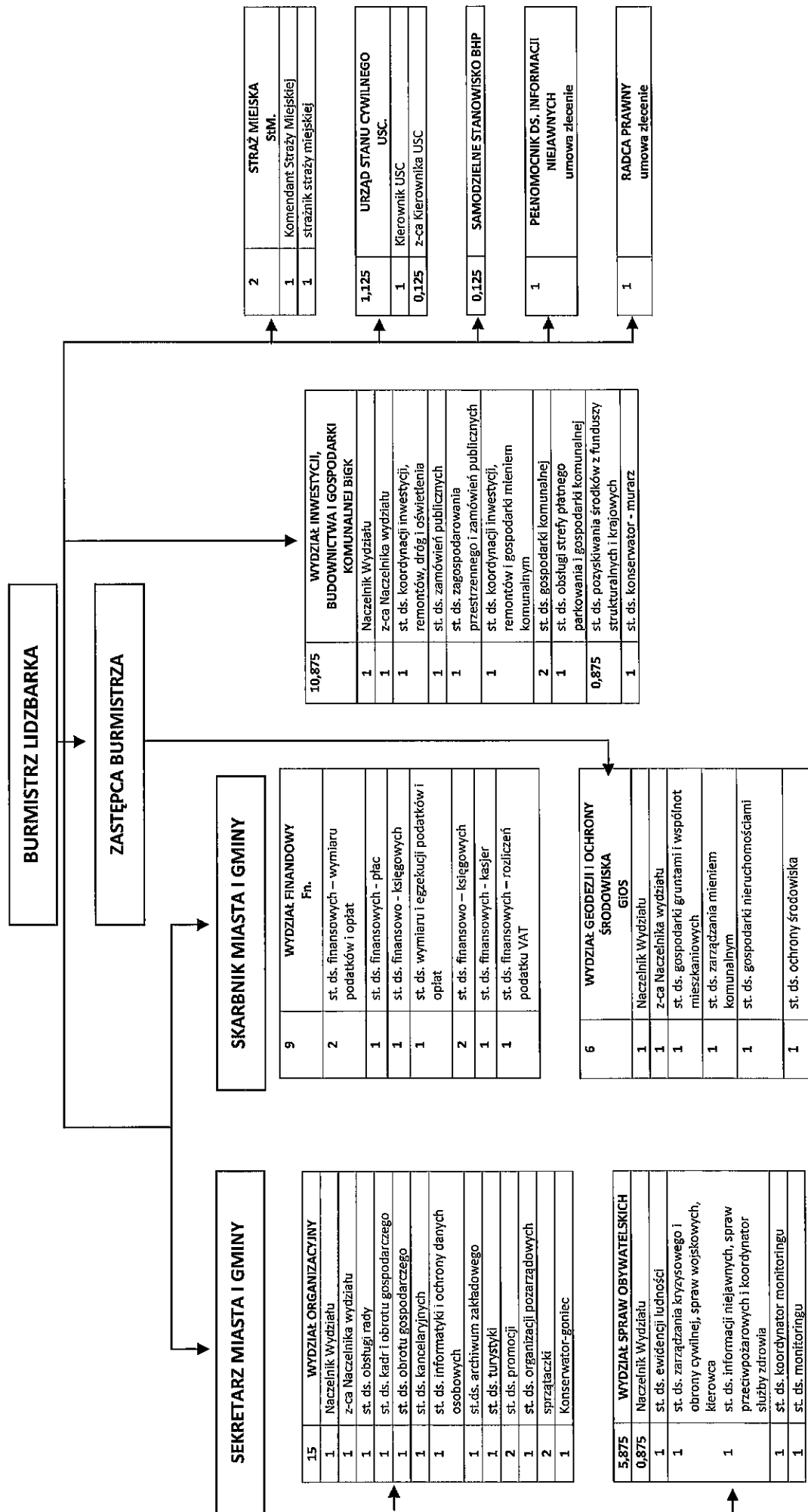

1.3. Młodzieżowa Rada Miejska

Na podstawie Uchwały Nr IX/95/15 Rady Miejskiej w Lidzbarku z dnia 29 września 2015 roku powołana została Młodzieżowa Rada Miejska w Lidzbarku.

Uchwała Nr IX/95/15 Rady Miejskiej w Lidzbarku z dnia 29 września 2015 roku została zmieniona Uchwałą Nr XXXVI/315/17 Rady Miejskiej w Lidzbarku z dnia 9 grudnia 2019 roku oraz Uchwałą Nr XIII/124/19 Rady Miejskiej w Lidzbarku z dnia 13 listopada 2019 roku.

Rada jest organem samorządowym młodzieży zamieszkałej w Gminie Lidzbark o charakterze konsultacyjnym i opiniodawczym organów samorządu Gminy w sprawach dotyczących młodzieży. Podstawą działalności Rady jest praca społeczna jej członków.

Młodzieżowa Rada Miejska w Lidzbarku na kadencję 2019-2021 liczy 15 członków z następujących szkół:

- Szkoły Podstawowej Nr 1 z Oddziałami Dwujęzycznymi i Sportowymi im. Tadeusza Kościuszki w Lidzbarku - 3 mandaty,
- Szkoły Podstawowej Nr 2 z Oddziałami Dwujęzycznymi i Sportowymi im. Szarych Szeregów w Lidzbarku - 3 mandaty,
- Szkoły Podstawowej im. Henryka Sienkiewicza w Starym Dłutowie - 3 mandaty,
- Szkoły Podstawowej w Bryńsku - 1 mandat,
- Szkoły Podstawowej w Słup - 1 mandat,
- Szkoły Podstawowej im. Orła Białego w Kiełpinach - 1 mandat,
- Niepublicznej Szkoły Podstawowej im. Wincentego Witosa w Wapiersku - 1 mandat,
- Zespołu Szkół im. Króla Władysława Jagiełły w Lidzbarku - 1 mandat,
- Liceum Ogólnokształcące im. Krzysztofa Kamila Baczyńskiego w Lidzbarku - 1 mandat.”

1.4. Jednostki organizacyjne Gminy

Na terenie Miasta i Gminy funkcjonują następujące jednostki organizacyjne Gminy:

- Miejski Ośrodek Pomocy Społecznej w Lidzbarku,
- Dzienny Dom „Senior+” w Lidzbarku,
- Środowiskowy Dom Samopomocy w Lidzbarku,
- Żłobek Miejski w Lidzbarku,

- Przedszkole Miejskie w Lidzbarku
- Szkoła Podstawowa Nr 1 z Oddziałami Dwujęzycznymi i Sportowymi im. Tadeusza Kościuszki w Lidzbarku,
- Szkoła Podstawowa Nr 2 z Oddziałami Dwujęzycznymi i Sportowymi im. Szarych Szeregów w Lidzbarku,
- Szkoła Podstawowa w Bryńsku,
- Szkoła Podstawowa im. Henryka Sienkiewicza w Starym Dłutowie,
- Centrum Usług Wspólnych w Lidzbarku,
- Miejsko-Gminna Biblioteka Publiczna w Lidzbarku,
- Miejsko-Gminny Ośrodek Kultury w Lidzbarku,
- Miejski Ośrodek Sportu i Rekreacji w Lidzbarku,
- Przedsiębiorstwo Gospodarki Komunalnej Sp. z o.o. w Lidzbarku.

Gmina Lidzbark jest jedynym wspólnikiem spółki pod nazwą Przedsiębiorstwo Gospodarki Komunalnej Spółka z o.o. w Lidzbarku. Kapitał zakładowy ww. przedsiębiorstwa na dzień 31 grudnia 2019 r. wynosi 4 482 600 zł o liczbie udziałów 44 826, w tym środki finansowe 3 794 300 zł i środki rzeczowe (aport) 688 300 zł. W 2019 roku podwyższono w/w kapitał o kwotę 600 000 zł, w tym 600 000 zł wkładu pieniężnego.

2. Sytuacja demograficzna w Gminie w 2019 r.

Na koniec 2019 r. Gminę zamieszkiwało 14 167 mieszkańców. Dynamiczna zmiana liczby ludności na podstawie lat 2018-2019 ilustruje poniższa tabela.

Tabela 1. Liczba ludności na terenie Gminy Lidzbark w latach 2018-2019

Wyszczególnienie	Jednostka miary	2018	2019
Liczba ludności ogółem	osoba	14 244	14 167

Powodem zmiany jest między innymi ujemny przyrost naturalny. W analizowanym okresie czasu jego wartość była poniżej 0 – rodziło się mniej dzieci niż umierało w danym roku mieszkańców. W 2019 r. przyrost naturalny wyniósł -17.

Tabela 2. Przyrost naturalny na terenie Gminy Lidzbark w latach 2018-2019

Wyszczególnienie	Jednostka miary	2018	2019
------------------	-----------------	------	------

Liczba urodzeń	osoba	150	146
Liczba zgonów		158	163
Przyrost naturalny		-8	-17

Korzystnie kształtuje się natomiast sytuacja migracyjna na terenie Gminy. W ostatnich latach odnotowywany był ciągły wzrost liczby zameldowań – dotyczyło to zarówno pobytu stałego, jak i czasowego. W roku 2018 zanotowano mniej zameldowań na pobyt czasowy niż w poprzednich latach i taka liczba utrzymuje się w 2019 roku. W 2019 roku spadła liczba zameldowań na pobyt stały o -38 w porównaniu do roku 2018 r.

Tabela 3. Sytuacja migracyjna Gminy Lidzbark w latach 2018-2019

Wyszczególnienie	Jednostka miary	2018	2019
Zameldowania ogółem	Osoba	510	472
pobyt stały		311	273
pobyt czasowy		199	199
Wymeldowania ogółem		53	57
pobyt stały		40	53
pobyt czasowy		13	4

3. Sytuacja finansowa Gminy w 2019 r.

Odzwierciedleniem sytuacji ekonomicznej każdej jednostki samorządu terytorialnego jest jej budżet. Informacje o sytuacji finansowej pozwalają na racjonalne gospodarowanie publicznymi zasobami pieniężnymi w celu właściwego wypełniania zadań wobec mieszkańców.

Budżet Gminy Lidzbark na rok 2019 został przyjęty Uchwałą Nr IV/21/18 Rady Miejskiej w Lidzbarku z 19 grudnia 2018 r.

Prognozowane dochody budżetu Gminy określone zostały w wysokości 59 787 025,36 zł, natomiast wydatki budżetu Gminy określono w kwocie 63 793 261,36 zł. Przychody szacowano na kwotę 6 961 662 zł, rozchody zaś na kwotę 2 955 426 zł. Deficyt budżetowy określono w wysokości 4 006 236 zł.

W okresie od 1 stycznia 2019 r. do 31 grudnia 2019 r. wprowadzone zostały jednak zmiany na mocy uchwał Rady Miejskiej w Lidzbarku oraz zarządzeń Burmistrza Lidzbarka.

Ostatecznie po zmianach, dochody budżetu Gminy przyjęto w kwocie 64 946 267,23 zł, w tym: dochody bieżące 62 424 147,02 zł oraz dochody majątkowe 2 522 120,21 zł. Wydatki

budżetu Gminy przyjęto natomiast w kwocie 70 658 918,19 zł w tym: wydatki bieżące 60 693 317,44 zł oraz wydatki majątkowe 9 965 600,75 zł. Deficyt budżetowy określono na poziomie 5 712 650,96 zł, który planowano sfinansować przychodami pochodzącymi z kredytów i pożyczek oraz środków wolnych.

Poniżej dokonano analizy Budżetu Gminy Lidzbark w 2019 r.

DOCHODY BUDŻETOWE

Tabela 4. Plan i wykonanie dochodów budżetowych Gminy Lidzbark w 2019 r.

Wyszczególnienie	Plan po zmianach [zł]	Wykonanie [zł]	Stopień wykonania
dochody budżetowe, w tym:	64 946 267,23	66 556 420,44	102,5
dochody bieżące	62 424 147,02	63 205 604,19	101,2
dochody majątkowe	2 522 120,21	3 350 816,25	132,9

Planowane dochody budżetowe po zmianach wyniosły 64 946 267,23 zł, wykonane zostały w wysokości 66 556 420,44 zł, co stanowi 102,5% planowanego poziomu dochodów.

Wykonane dochody bieżące stanowiły 95% wszystkich dochodów, natomiast dochody majątkowe 5%.

Na koniec 2019 r. Gmina liczyła 14 167 mieszkańców, zatem na 1 mieszkańca Gminy przypadły dochody w wysokości 4 697,99 zł.

Tabela 5. Dochody Gminy Lidzbark w 2019 r wg. źródeł ich pochodzenia

Lp.	Wyszczególnienie	Plan po zmianach	Wykonanie za 2019r.	% wykonania
1.	Dochody własne gminy	9 278 003,67	9 521 905,55	102,6
2.	Udziały w podatkach stanowiących dochód budżetu państwa w tym:			
	- udział w PIT	10 205 216	10 450 441	102,4
	- udział w CIT	101 027,60	158 405,08	156,8
3.	Subwencja ogólna	20 257 304	20 257 304	100,0
4.	Dotacje celowe otrzymane z budżetu państwa na realizację zadań bieżących z zakresu administracji rządowej	20 725 658,41	20 695 179,56	99,8
5.	Dotacje celowe otrzymane z budżetu państwa na realizację własnych zadań bieżących gminy	1 557 257,53	1 543 929,83	99,1
6.	Dotacje celowe otrzymane z budżetu państwa na zadania bieżące	2 000	2 000	100,0

	realizowane przez gminę na podstawie porozumień z organami administracji rządowej			
7.	Dotacje otrzymane z państwowych funduszy celowych na finansowanie lub dofinansowanie inwestycji	443 800	346 600	78,1
8.	Dotacje celowe otrzymane z budżetu państwa na inwestycje	60 826,70	60 826,70	100,0
9.	Wpływy z tytułu pomocy finansowej udzielanej między jst na zadania inwestycyjne	20 640	20 640	100,0
10	Wpływy z tytułu pomocy finansowej udzielanej między jst na zadania bieżące	9 500	8 025	84,5
11	środki otrzymane z państwowych funduszy celowych na realizację zadań drogowych	0	1 272 553,05	0
12	środki otrzymane z państwowych funduszy celowych na realizację zadań bieżących	4 747,60	3 546,40	74,7
13.	Środki uzyskane w ramach programów finansowanych z udziałem środków europejskich	2 239 536,93	2 174 315,48	96,9
14.	Środki z innych źródeł	40 748,79	40 748,79	100,0
	RAZEM	64 946 267,23	66 556 420,44	102,5

Nie wszystkie dochody zostały wykonane w 100% zgodnie z planem. Część nie została osiągnięta na zakładanym poziomie, a niektóre kategorie dochodów znacznie przekroczyły zakładaną wysokość.

Powyżej 100% za 2019 rok zostały wykonane:

1. dochody własne gminy,
2. udziały stanowiące dochód budżetu państwa PIT i CIT

W 100 % natomiast zostały wykonane następujące źródła dochodów:

1. subwencja ogólna
2. dotacje celowe otrzymane z budżetu państwa na zadania bieżące realizowane przez gminę na podstawie porozumień z organami administracji rządowej
3. dotacje celowe otrzymane z budżetu państwa na inwestycje
4. wpływy z tytułu pomocy finansowej między jst na zadania inwestycyjne

Poniżej 100% wykonano:

1. dotacje celowe otrzymane z budżetu państwa na realizację zadań bieżących z zakresu

administracji rządowej,

2. dotacje celowe z budżetu państwa na realizację własnych zadań bieżących gminy,
3. wpływy z tytułu pomocy finansowej udzielanej między jst na zadania bieżące,
4. środki otrzymane z państwowych funduszy celowych na realizację zadań bieżących,
5. dotacje otrzymane z państwowych funduszy celowych na finansowanie lub dofinansowanie inwestycji
6. środki uzyskane w ramach programów finansowanych z udziałem środków europejskich

Ponadto w 2019 roku wpłynęły do budżetu Gminy środki z Funduszu Dróg Samorządowych w wysokości 1 272 553,05 zł.

Tabela 6. Wykonanie dochodów budżetowych Gminy Lidzbark za 2019 r.

Dz.	Nazwa	Budżet po zmianach	Wykonanie	
			kwota	%
010	Rolnictwo i łowiectwo	848 754,65	848 754,65	100,0
020	Leśnictwo	8 462,04	8 462,04	100,0
600	Transport i łączność	71 391,83	1 343 051,40	1 881,2
700	Gospodarka mieszkaniowa	556 856,79	760 819,95	136,6
710	Działalność usługowa	2 000,00	2 000,00	100,0
750	Administracja publiczna	201 550,90	200 989,83	99,7
751	Urzędy naczelnych organów władzy państwowej, kontroli i ochrony prawa oraz sądownictwa	107 968,00	106 218,00	98,4
754	Bezpieczeństwo publiczne i ochrona przeciwpożarowa	8 640,00	8 640,00	100,0
756	Dochody od osób prawnych, od osób fizycznych i od innych jednostek nieposiadających osobowości prawnej oraz wydatki związane z ich poborem	17 729 242,95	17 757 514,04	102,9
758	Różne rozliczenia	20 571 908,25	20 597 200,91	100,1
801	Oświata i wychowanie	1 926 434,94	1 909 049,35	99,1
852	Pomoc społeczna	1 770 338,43	1 742 811,71	98,4
854	Edukacyjna opieka wychowawcza	617 024,00	523 852,74	84,9
855	Rodzina	19 098 856,82	18 967 076,92	99,3
900	Gospodarka komunalna i ochrona środowiska	1 305 649,92	1 240 438,07	95,0
921	Kultura i ochrona dziedzictwa narodowego	10 505,40	54 505,40	518,8

Dz.	Nazwa	Budżet po zmianach	Wykonanie	
			kwota	%
926	Kultura fizyczna	590 682,31	485 035,43	82,1
RAZEM		64 946 267,23	66 556 420,44	102,5

Gmina Lidzbark w 2019 r. uzyskała środki w ramach programów finansowych z udziałem środków europejskich w wysokości 2 174 315,48 zł tj. 96,9% planowanych środków¹.

Tabela 7. Środki w ramach programów finansowych z udziałem środków europejskich w 2019 r.

Lp.	Nazwa programu	Nazwa zadania	Dział rozdział	Plan po zmianach	Wykonanie 2019 r.	% wykonania
I. BIEŻĄCE						
1	RPO Warmia i Mazury na lata 2014-2020	Lidzbarska Akademia Mistrzów	801/80195	560 564,40	560 564,40	0,0
Razem bieżące				560 564,40	560 564,40	0,0
II. MAJĄTKOWE						
1	PROW 2014-2020	Przebudowa targowiska miejskiego w Lidzbarku	900/90095	906 446,40	906 446,40 refundacja za 2018 r.	100,0
3	RPO Warmia i Mazury na lata 2014-2020	Zagospodarowanie pustych przestrzeni nad rzeką Wel	900/90095	6 398,45	0,00	0,0
4	RPO Warmia i Mazury na lata 2014-2020	Urządzenie parku rekreacyjno-turystycznego przy ul. Myśliwskiej w Lidzbarku	900/90095	99 746,33	99 746,33 refundacja za 2018 r.	100,0
5	RPO Warmia i Mazury na lata 2014-2020	Budowa małej przystani kajakowej nad rzeką Wel w Lidzbarku	900/90095	58 823,00	0,00	0,0
6	RPO Warmia i Mazury na lata 2014-2020	Poprawa efektywności energetycznej budynków SP Kiełpiny oraz SP Słup	801/80101	607 558,35	607 558,35 refundacja za 2018 r.	100,0
Razem majątkowe				1 678 972,53	1 613 751,08	
Ogółem				2 239 536,93	2 174 315,48	

Gmina otrzymała także środki z NFOŚ i GW i WFOŚ i GW w Olsztynie w wysokości 24 048,79 zł na usuwanie wyrobów zawierających azbest, oraz z Ministerstwa Przedsiębiorczości i Technologii w wysokości 16 700 zł na inwentaryzację wyrobów zawierających azbest.

¹ Pozostałe środki wpłyną w 2020 r.

WYDATKI BUDŻETOWE

Tabela 8. Plan i wykonanie wydatków budżetowych Gminy Lidzbark w 2019 r.

Wyszczególnienie	Plan po zmianach [zł]	Wykonanie [zł]	Stopień wykonania
wydatki budżetowe, w tym:	70 658 918,19	67 861 147,86	96,0
wydatki bieżące	60 693 317,44	58 239 373,00	96,0
wydatki majątkowe	9 965 600,75	9 621 774,86	96,5

Plan wydatków budżetowych w 2019 r. wyniósł 70 658 918,19 zł, przy czym został zrealizowany w kwocie 67 861 147,86 zł tj. w 96 %.

Wykonane wydatki bieżące stanowiły 85,8% wszystkich dochodów, natomiast dochody majątkowe 14,2%.

W tabeli poniżej zaprezentowano strukturę wydatków Gminy za 2019 r. wg głównych pozycji.

Tabela 9. Realizacja wydatków Gminy Lidzbark w 2019 r.

Wyszczególnienie	Plan po zmianach	Wykonanie za 2019r.	% wykonania	Struktura
Wydatki ogółem	70 658 918,19	67 861 147,86	96,0	100,0
tym:				
I. Wydatki majątkowe w tym:	9 965 600,75	9 621 774,86	96,5	14,2
1. inwestycje i zakupy inwestycyjne z tego:	8 954 316,75	8 611 039,73	96,2	
wydatki na programy finansowane z udziałem środków, o których mowa w art.5 ust. 1 pkt 2 i 3 ufp	2 316 001,24	2 310 164,24	99,7	
2. pomoc finansowa dla jst na inwestycje	15 000	14 452,50	96,3	
3. wpłaty jednostek na państwowy fundusz celowy na dofinansowanie zadań inwestycyjnych	53 000	53 000	100,0	
4. Wpłaty gminy na rzecz związku gmin na zadania inwestycyjne	293 284	293 284	100,0	
5. Wniesienie wkładów do spółek prawa handlowego	600 000	600 000	100,0	
6. Dotacja dla MGOK w Lidzbarku	50 000	49 998,63	100,0	
II. Wydatki bieżące	60 693 317,44	58 239 373,00	96,0	85,8
1. wynagrodzenia i składki od nich naliczane	20 372 480,88	20 049 389,18	98,4	
2. wydatki na programy finansowane z udziałem środków, o których mowa w art.5 ust. 1 pkt 2 i 3 ufp w tym:	1 053 781,01	674 241,35	64,0	
3. wydatki związane z realizacją zadań statutowych jednostek budżetowych	12 962 239,85	11 539 546,53	89,0	
4. dotacje na zadania bieżące	5 654 108,56	5 639 202,49	99,7	
5. świadczenia na rzecz osób fizycznych	20 380 022,52	20 170 306,73	99,0	

6. wydatki na obsługę długu	270 684,62	166 686,72	61,6
-----------------------------	------------	------------	------

Najwyższy udział w wydatkach budżetowych stanowiły wydatki w dziale Rodzina, następnie Oświata i wychowanie, a najniższy w dziale Informatyka. W dziale Obrona narodowa i Różne rozliczenia nie wykonano wydatków pomimo planowanych.

Tabela 10. Wykonanie wydatków za 2019 rok według poszczególnych działów

Dz.	Nazwa	Budżet	Wykonanie za 2019 r.	
		po zmianach	kwota	2:1
		-1-	-2-	%
010	Rolnictwo i łowiectwo	874 774,65	874 394,75	100,0
600	Transport i łączność	4 333 177,69	4 186 826,92	96,6
630	Turystyka	59 000,00	56 500,00	95,8
700	Gospodarka mieszkaniowa	571 282,00	501 671,40	87,8
710	Działalność usługowa	180 350,00	109 631,73	60,8
720	Informatyka	34 943,52	34 943,40	100,0
750	Administracja publiczna	6 135 431,85	5 882 746,21	95,9
751	Urzędy naczelnych organów władzy państwowej, kontroli ochrony prawa oraz sądownictwa	107 968,00	106 218,00	98,4
752	Obrona narodowa	5 000,00	0,00	0,0
754	Bezpieczeństwo publiczne i ochrona przeciwpożarowa	881 700,00	837 220,04	95,0
757	Obsługa długu publicznego	270 684,62	166 686,72	61,6
758	Różne rozliczenia	185 286,47	0,00	0,0
801	Oświata i wychowanie	19 068 095,29	18 413 784,30	96,6
851	Ochrona zdrowia	699 225,68	643 962,24	92,1
852	Pomoc społeczna	4 676 156,54	4 501 422,23	96,3
854	Edukacyjna opieka wychowawcza	1 410 882,90	1 308 413,77	92,7
855	Rodzina	19 753 085,84	19 558 524,79	99,0
900	Gospodarka komunalna i ochrona środowiska	4 629 382,01	4 281 384,23	92,5
921	Kultura i ochrona dziedzictwa narodowego	1 868 296,61	1 767 289,97	94,6
926	Kultura fizyczna i sport	4 914 194,52	4 629 527,16	94,2
	OGÓLEM	70 658 918,19	67 861 147,86	96,0

Na programy realizowane z udziałem środków europejskich Gmina wykonała wydatki w wysokości 2 984 405,59 zł, tj. 88,6% planowanych.

Wydatki te poniesiono w związku z realizacją następujących zadań:

- Lidzbarska Akademia Mistrzów
- Przebudowa drogi gminnej od Starego Dłutowa w kierunku Straszew
- Rewitalizacja terenu przy ul. Działdowskiej w Lidzbarku

— Zagospodarowanie pustych przestrzeni nad rzeką Wel w Lidzbarku

— Budowa małej przystani kajakowej nad rzeką Wel w Lidzbarku

Gmina Lidzbark w 2019 r. udzieliła dotacji podmiotowych i celowych na zadania bieżące w wysokości 5 639 202,49 zł. Środki przekazano na rzecz jednostek zewnętrznych, w tym podmiotów użyteczności publicznej. Szczegółowe dane na temat zrealizowanych zadań przez organizacje pozarządowe przedstawiono w rozdziale 11.

W tabeli poniżej przedstawiono także zestawienie wydatków (planowanych i wykonanych) w ramach funduszu sołectkiego w 2019 r. Najwięcej środków zrealizowano w sołectwie Stare Dłutowo oraz Jamielnik, najmniej w sołectwie Słup. Szczegółowy wykaz zadań realizowanych w poszczególnych sołectwach w ramach funduszu sołectkiego przedstawiono w rozdziale 3 niniejszego Raportu (w tabeli 15).

Tabela 11. Wydatki w ramach funduszu sołectkiego w 2019 r.

Lp.	Nazwa sołectwa	Kwota funduszu	Wykonanie za 2019 r.	% wykonania
1	Adamowo	11 428,56	11 428,56	100,00
2	Bełk	14 246,02	14 214,73	99,78
3	Bryńsk	29 444,42	24 947,41	84,73
4	Cibórz	28 730,13	27 579,93	96,00
5	Ciechanówko	16 111,10	15 602,01	96,84
6	Jamielnik	33 531,71	32 337,41	96,44
7	Jeleń	26 388,86	26 057,44	98,74
8	Kiełpiny	23 492,04	23 490,94	100,00
9	Klonowo	20 912,68	20 886,68	99,88
10	Koty	9 801,58	9 785,43	99,84
11	Marszewnica	12 301,58	12 301,58	100,00
12	Miłostajki	10 634,91	10 416,73	97,95
13	Nick	14 563,48	14 563,07	100,00
14	Nowe Dłutowo	13 571,42	13 545,75	99,81
15	Nowy Dwór	18 095,22	17 334,35	95,80
16	Nowy Zieluń	11 269,83	11 215,44	99,52
17	Słup	23 333,31	7 219,57	30,94
18	Stare Dłutowo	36 865,04	36 863,77	100,00
19	Tarczyny	11 388,88	11 388,88	100,00

20	Wawrowo	13 134,91	13 069,34	99,50
21	Wapiersk	26 825,37	21 825,36	81,36
22	Wleusk	21 547,60	21 546,74	100,00
23	Zalesie	12 539,67	12 539,67	100,00
24	Zdrojek	10 515,86	9 280,55	88,25
	RAZEM	450 674,18	419 441,34	93,07

NADWYŻKA OPERACYJNA

Tabela 12. Nadwyżka operacyjna Gminy Lidzbark za lata 2017-2019

Wyszczególnienie	Rok 2017	Rok 2018	Rok 2019
Dochody bieżące	56 741 964,13	58 590 105,76	63 205 604,19
Wydatki bieżące	51 978 291,82	53 353 828,97	58 239 373,00
Nadwyżka operacyjna	4 763 672,31	5 236 276,79	4 966 231,19

Na koniec 2019 roku osiągnięto nadwyżkę operacyjną (różnica między dochodami bieżącymi a wydatkami bieżącymi) w wysokości 4 966 231,19 zł, co oznacza, że Gmina posiada możliwości finansowe na prowadzenie nowych inwestycji lub spłatę wcześniejszego zadłużenia. W porównaniu z latami wcześniejszymi, osiągnięta w 2019 r. nadwyżka operacyjna jest wyższa niż w 2017 r. o 3,32 % i niższa o 5,16 % niż w 2018 r.

Na koniec roku budżetowego wykonane wydatki bieżące nie były wyższe niż wykonane dochody bieżące powiększone o nadwyżkę budżetową z lat ubiegłych i wolne środki oraz wydatki bieżące z udziałem środków, o których mowa w art. 5 ust. 3 ustawy z dnia 27 sierpnia 2009 r. o finansach publicznych (tekst jednolity: Dz. U. z 2019r., poz. 869 ze zm.), które to środki nie zostały przekazane w danym roku budżetowym. Wskaźnik planowanej łącznej kwoty spłaty zobowiązań, o której mowa w art. 243 ust. 1 ustawy o finansach publicznych w stosunku do dochodów Gminy Lidzbark nie przekracza relacji określonej ww. ustawie.

ŚRODKI PIENIĘŻNE

Na dzień 31 grudnia 2019 r. Gmina Lidzbark posiadała środki pieniężne na rachunku budżetu w wysokości 4 351 344,17 zł w tym subwencja oświatowa na miesiąc styczeń 2020r. 849 562 zł.

WYDATKI MAJĄTKOWE

Tabela 13. Wydatki majątkowe za lata 2017-2019

Wyszczególnienie	2017	2018	2019
Wydatki ogółem	51 978 291,82	53 353 828,97	67 861 147,86
w tym wydatki majątkowe za lata 2015 - 2019	7 509 002,60	11 502 206,09	9 621 774,86
%	14,4%	21,6%	14,2%

Wykres 1. Wydatki majątkowe za lata 2017-2019

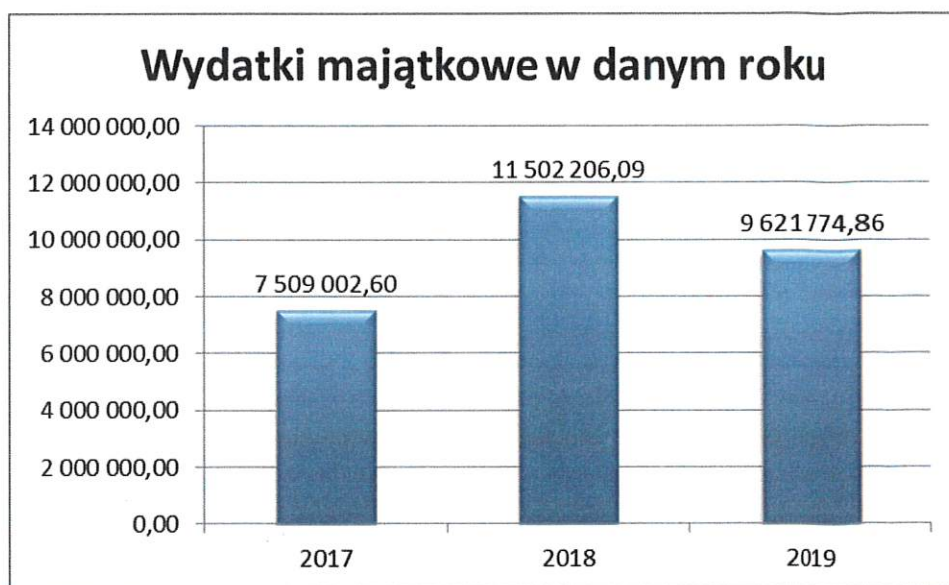

DŁUG GMINY LIDZBARK

Zadłużenie Gminy Lidzbark na dzień 31.12.2019 r. wynosi 9 949 513 zł i stanowi 14,9% wykonanych dochodów budżetowych, a po wyłączeniu pożyczki na wyprzedzające finansowanie w wysokości 1 373 691 zł zadłużenie Gminy Lidzbark na dzień 31.12.2019 r. wynosi 12,9%. Wyższy stan zadłużenia na koniec 2019 r. wynika z większej liczby inwestycji finansowanych źródłami zewnętrznymi, w tym wyprzedzające finansowanie zadań, na które Gmina otrzyma zwrot środków z funduszy europejskich.

4. Realizacja programów wieloletnich, zadań inwestycyjnych oraz funduszu sołeckiego i budżetu obywatelskiego

Tabela poniżej prezentuje stopień realizacji programów wieloletnich przez Gminę Lidzbark w 2019 r. w podziale na wydatki bieżące i majątkowe. Osiągnięto poziom 93,5% wykonania wszystkich planowanych przedsięwzięć.

Tabela 14. Stopień zaawansowania realizacji programów wieloletnich

Nazwa i cel	Limit 2019	Wykonanie za 2019 r.	% wykonania
Przedsięwzięcia ogółem	7 514 352,03	7 024 532,74	93,5
- wydatki bieżące	1 630 736,53	1 244 402,24	76,3
- wydatki majątkowe	5 883 615,50	5 780 130,50	98,2
Wydatki na programy, projekty lub zadania związane z programami realizowanymi z udziałem środków, o których mowa w art. 5 ust. 1 pkt 2 i 3, z tego:	3 277 335,25	2 892 155,59	88,2
- wydatki bieżące	1 053 781,01	674 241,35	64,0
1 RPO- Lidzbarska Akademia Mistrzów	1 053 781,01	674 241,35	64,0
- wydatki majątkowe	2 223 554,24	2 217 914,24	99,7
1) PROW- Przebudowa drogi gminnej od Starego Dłutowa w kierunku Straszew	2 178 554,24	2 178 554,24	100,0
2) RPO-Zagospodarowanie pustych przestrzeni nad rzeka Wel	2 000,00	1 230,00	61,5
2) RPO- Rewitalizacja terenu przy ul. Działkowskiej w Lidzbarku	43 000,00	38 130,00	88,7
Wydatki na programy, projekty lub zadania związane z umowami partnerstwa publicznoprywatnego z tego:	0,00	0,00	0,0
- wydatki bieżące	0,00	0,00	0,0
- wydatki majątkowe	0,00	0,00	0,0
Wydatki na programy, projekty lub zadania pozostałe (inne niż wymienione w lit.a i b) z tego:	4 237 016,78	4 132 377,15	97,5
- wydatki bieżące	576 955,52	570 160,89	98,8
1) Internet w każdym zakątku obszaru LGD	34 943,52	34 943,40	100,0
2) Ubezpieczenie majątku Gminy Lidzbark	80 000,00	73 330,69	91,7
3) Zakup usług w zakresie zapewnienia mieszkańcom Gminy Lidzbark ambulatoryjnej opieki lekarskiej i pielęgnarskiej	408 700,00	408 574,80	100,0
4) Usuwanie wyrobów zawierających azbest	53 312,00	53 312,00	100,0
- wydatki majątkowe	3 660 061,26	3 562 216,26	97,3
1) Modernizacja stadionu miejskiego w Lidzbarku- przebudowa boiska piłkarskiego przy ul. Lipowej	26 811,51	13 603,34	50,7
2) Przebudowa dróg gminnych w m. Lidzbark (Wiejska)	70 000,00	70 000,00	100,0
3) Budowa kompleksu lekkoatletycznego w Lidzbarku- wariant 400 m- certyfikowany	2 834 197,75	2 749 739,42	97,0
4) Budowa garażu dla OSP Lidzbark	400 000,00	399 821,50	100,0

5) Remont ul. Przemysłowej, Poświętnej i Targowej w Lidzbarku	275 052,00	275 052,00	100,0
6) Przebudowa drogi Nick -Biernaty	54 000,00	54 000,00	100,0

Wszystkie zadania inwestycyjne planowane do realizacji i zrealizowane w 2019 r. przedstawiono w zestawieniu tabelarycznym (w tabeli 14), gdzie wskazano wysokość planowaną wydatków na 2019 r. oraz zakres finansowego wykonania poszczególnych zadań.

W kolejnej tabeli 15 przedstawiono zadania zrealizowane w 2019 r. w ramach funduszu sołeckiego, w tym wskazano ile środków wydatkowano. Fundusz sołecki został wykonany w 93,07% w 2019 r. zaplanowanej kwoty 450 674,18 zł wydatkowano 419 441,34 zł.

Tabela 15. Realizacja zadań inwestycyjnych w 2019 r.

Lp.	Dział	Rozdz.	Nazwa zadania inwestycyjnego	Planowane wydatki inwestycyjne						Wykonanie za 2019 rok	% wykonania	
				Źródła finansowania								
				Rok budżetowy 2019		dochody własne j.s.t./kredyty	środki pochodzące z innych źródeł		środki wymienione w art. 5 ust. 1 pkt 2 i 3 u.f.p.			
Wieloletnie przewidziane do realizacji w 2019 r. (7+8+9+10)	Roczne (7+8+9+10)	5	6	7	8		9					
1	600	60016	Przebudowa drogi w m. Kiełpiny (F.Solecki 18 492,04 zł)		114 390,00	114 390,00					114 390,00	100,00
2	600	60016	Przebudowa drogi na działce nr 80 w m. Klonowo (F.Solecki 10 000 zł)		110 490,00	110 490,00					110 490,00	100,00
3	600	60016	Przebudowa drogi Nick - Biernaty - dokumentacja (F.Solecki 13 113,48 zł)		40 000,00	40 000,00					39 975,00	99,94
4	600	60016	Budowa chodnika na ul. Wiatracznej w Starym Dłutowie (F.Solecki 20 000 zł)		20 000,00	20 000,00					20 000,00	100,00
5	600	60016	Przebudowa drogi gminnej od Starego Dłutowa w kierunku Straszew	2 178 554,24	0,00	804 863,24				1 373 691,00	2 178 554,24	100,00
6	600	60016	Przebudowa drogi Wąpiersk - Koty - dokumentacja		80 000,00	80 000,00					79 950,00	99,94
7	600	60016	Przebudowa chodnika ul. Kraziewiczza w Lidzbarku		130 000,00	130 000,00					129 949,50	99,96
8	600	60016	Przebudowa drogi wewnętrznej od ul. Stare Miasto w Lidzbarku		45 000,00	45 000,00					42 689,00	94,86
9	600	60016	Przebudowa drogi w m. Podcibórz		120 000,00	120 000,00					119 654,40	99,71

10	600	60016	Wymiana wiat przystankowych w Gminie Lidzbark	14 706,65	14 706,65	14 706,65		C A B C			100,00
11	600	60016	Przebudowa drogi Nick - Biernaty	54 000,00	54 000,00	54 000,00		A B C			100,00
12	600	60016	Przebudowa dróg gminnych w m. Lidzbark(Wiejska)	70 000,00	70 000,00	70 000,00		A B C			100,00
13	600	60016	Remont ul. Przemysłowej , Poświętnej i Targowe jw Lidzbarku	275 052,00	275 052,00	275 052,00		A B C			100,00
RAZEM 600				2 577 606,24	1 878 501,89	674 586,65		A B C	1 373 691,00	3 249 410,79	99,91
14	630	63095	Budowa punktu informacji turystycznej w Lidzbarku - dokumentacja	10 000,00	10 000,00	10 000,00	0,00	A B C		7 500,00	75,00
RAZEM 630				10 000,00	10 000,00	10 000,00	0,00	A B C	0,00	7 500,00	75,00
15	700	70005	Zakup działek	279 100,00	279 100,00	279 100,00		A B C		277 677,00	99,49
RAZEM 700				279 100,00	279 100,00	279 100,00	0,00	A B C	0,00	277 677,00	99,49
16	750	75023	Dostawa i montaż urządzeń klimatyzacyjnych w budynku UMiG	40 000,00	40 000,00	40 000,00		A B C		31 725,00	79,31
17	750	75023	Zakup samochodu dla UMiG	80 000,00	80 000,00	80 000,00		A B C		79 000,00	98,75
18	750	75023	Zakup oprogramowania do obsługi sesji Rady Miejskiej	19 000,00	19 000,00	19 000,00		A B		19 000,00	100,00

									C				
									A	B	C		
RAZEM 750													
				139 000,00	139 000,00	0,00		139 000,00				129 725,00	93,33
19	754	75412	Budowa garażu dla OSP Lidzbark		400 000,00			400 000,00				399 821,50	99,96
20	754	75412	Zakup zabytkowego samochodu STAR				40 000,00	40 000,00				40 000,00	100,00
21	754	75412	Zakup maszyni oświetleniowego na samochodów bojowy dla OSP w Jeleniu				12 000,00	9 231,00	2 769,00			12 000,00	100,00
22	754	75412	Zakup rozpraszacza kolumnowego dla OSP w Starym Dłużowie				11 000,00	8 462,00	2 538,00			11 000,00	100,00
23	754	75412	Zakup weży do ratownictwa drogowego dla OSP Kiełpiny				10 000,00	6 667,00	3 333,00			9 999,67	100,00
RAZEM 754													
					400 000,00		73 000,00	464 360,00	8 640,00			472 821,17	99,96
24	852	85219	Dostawa i montaż urządzeń klimatyzacyjnych w budynku MOPS w Lidzbarku			20 000,00	20 000,00	20 000,00				17 097,00	85,49
25	852	85219	Przebudowa budynku przy ul. Jeleńskiej 26			70 000,00	70 000,00	70 000,00				42 696,97	61,00
RAZEM 851													
					0,00		90 000,00	90 000,00				59 793,97	66,44
26	900	90015	Zakup i montaż oświetlenia na terenie miasta i gminy Lidzbark			86 000,00	86 000,00	86 000,00				85 977,00	99,97
27	900	90095	Modernizacja i doposażenie placu zabaw dla dzieci w m. Jeleń			38 000,00	38 000,00	38 000,00				35 012,12	92,14

RAZEM 900		45 000,00	637 447,00	617 982,00	C	60 283,00	663 225,41	97,18
					A			
					B			
					C			
40	921	92109	Modernizacja świetlicy wiejskiej w m. Bryńsk (F. Sołecki 20 000 zł)	50 000,00	50 000,00	A	15 503,00	31,01
					B			
					C			
41	921	92109	Adaptacja hydroformii na świetlicę w m. Chelsty (F. Sołecki Ciechanówko 14 500,10 zł)	14 500,10	14 500,10	A	14 000,00	96,55
					B			
					C			
42	921	92109	Modernizacja świetlicy w m. Wąpiersk (F. Sołecki 18 925,37 zł)	50 000,00	50 000,00	A	49 950,00	99,90
					B			
					C			
43	921	92109	Wykonanie przyłącza do działki nr 540/3 w m. Miłostajki	20 000,00	20 000,00	A	20 000,00	100,00
					B			
					C			
44	921	92116	Modernizacja budynku Biblioteki Miejskiej w Lidzbarku	100 000,00	100 000,00	A	98 300,00	98,30
					B			
					C			
45	921	92195	Zakup kontenera dla m. Podcibórz (F. sołecki Cibórz 17 000 zł)	0,00	25 000,00	A	25 000,00	100,00
					B			
					C			
46	921	92195	Przywrócenie wartości użytkowych i funkcji kulturalno-rozrywkowej w parku rekreacyjno-sportowym w Lidzbarku	0,00	85 000,00	A	75 185,00	88,45
					B			
					C			
RAZEM 921				0,00	344 500,10	A	297 938,00	86,48
					B			
					C			
47	926	92601	Budowa Sali gimnastycznej w m. Wąpiersk (F. Sołecki 5 000 zł)	5 000,00	5 000,00	A	0,00	0,00
					B			
					C			
48	926	92601	Modernizacja stadionu miejskiego w Lidzbarku- Przebudowa boiska piłkarskiego przy ul. Lipowej w Lidzbarku	26 811,51	26 811,51	A	13 603,34	50,74
					B			

Tabela 16. Realizacja funduszu sołeckiego w 2019 r. w podziale na sołectwa

Dział	Rozdział	§	Nazwa sołectwa	Nazwa zadania przedsięwzięcia	kwota	w tym wydatki:		Wykonanie za 2019 r.	%
						bieżące	majątkowe		
1	2	3	4	5	6	7	8	9	10
900	90095	4210	Adamowo	Położenie kostki typu polbruk od bramy wjazdowej do końca budynku	2 928,56	2 928,56	0,00	2 928,56	100,00
921	92109	4300		Ocieplenie budynku styropianem i nałożenie struktury	8 500,00	8 500,00	0,00	8 500,00	100,00
				Ogółem w sołectwie	11 428,56	11 428,56	0,00	11 428,56	100,00
600	60016	4270		Przebudowa drogi w Bełku na działce nr 27	12 821,42	12 821,42	0,00	12 792,00	99,77
921	92195	4210	Bełk	Festyn edukacyjno-kulturalny - usługa 800,00 zł.	624,60	624,60	0,00	622,73	99,70
921	92195	4300			800,00	800,00	0,00	800,00	100,00
				Ogółem w sołectwie	14 246,02	14 246,02	0,00	14 214,73	99,78
900	90095	4210		Zakup ławek i koszy na śmieci na terenie sołectwa Bryńsk	2 500,00	2 500,00	0,00	2 500,00	100,00
900	90095	4300		Utrzymanie czystości i zieleni na terenie sołectwa Bryńsk	4 000,42	4 000,42	0,00	4 000,42	100,00
921	92109	6050	Bryńsk	Modernizacja świetlicy wiejskiej w Bryńsku	20 000,00	0,00	20 000,00	15 503,00	77,52
921	92195	4210		Piknik ekologiczny Dni lasu - usługi 1 000,00	1 944,00	1 944,00	0,00	1 943,99	100,00
921	92195	4300			1 000,00	1 000,00	0,00	1 000,00	100,00
				Ogółem w sołectwie	29 444,42	9 444,42	20 000,00	24 947,41	84,73
921	92195	6050		Zakup kontenera mieszkalnego	17 000,00	0,00	17 000,00	17 000,00	100,00
900	90095	4300		Usługa stolarska(wykonanie wiaty)	7 000,00	7 000,00	0,00	7 000,00	100,00
921	92195	4210	Cibórz	Zakup garażu blaszanego na przechowywanie sprzętu	2 000,00	2 000,00	0,00	1 650,00	82,50
921	92195	4210		Organizacja imprez skierowanych do wszystkich mieszkańców - usługi 1280 zł.	1 450,13	1 450,13	0,00	1 279,93	88,26
921	92195	4300			1 280,00	1 280,00	0,00	650,00	50,78
				Ogółem w sołectwie	28 730,13	11 730,13	17 000,00	27 579,93	96,00
921	92109	6050		Adaptacja hydroforni na świetlicę	14 500,10	0,00	14 500,10	14 000,00	96,55
900	90095	4210	Ciechanówko	Zakup kosiarki spalinowej na żytkę, do koszenia traw	1 611,00	1 611,00	0,00	1 602,01	99,44
				Ogółem w sołectwie	16 111,10	1 611,00	14 500,10	15 602,01	96,84
900	90095	4210		Utrzymanie porządku i estetyki we wsi	1 031,71	1 031,71	0,00	996,47	96,58
921	92109	4210		Zakup namiotów imprezowych	2 500,00	2 500,00	0,00	2 498,00	99,92
921	92109	4300	Jamielnik	Przebudowa instalacji elektrycznej w świetlicy wiejskiej	7 000,00	7 000,00	0,00	6 000,00	85,71
921	92195	4210		Organizacja 9 pikniku rodzinnego w Jamielniku usługi 1600,00 zł.	1 400,00	1 400,00	0,00	1 292,94	92,35
921	92195	4300			1 600,00	1 600,00	0,00	1 550,00	96,88
926	92695	6050		Urządzenie boiska - II etap	20 000,00	0,00	20 000,00	20 000,00	100,00
				Ogółem w sołectwie	33 531,71	13 531,71	20 000,00	32 337,41	96,44

900	90095	4210		Zakup koszy na śmieci	800,00	800,00	0,00	799,99	100,00
900	90095	4210		Utrzymanie porządku we wsi	1 500,00	1 500,00	0,00	1 470,71	98,05
900	90095	6050		Doposażenie i modernizacja placu zabaw dla dzieci	16 449,98	0,00	16 449,98	16 449,98	100,00
921	92109	4210	Jeleń	Zakup namionu	3 000,00	3 000,00	0,00	2 699,00	89,97
921	92195	4210		Festyn wiejski - usługi 1 500,00 zł.	1 138,88	1 138,88	0,00	1 138,80	99,99
921	92195	4300			1 500,00	1 500,00	0,00	1 500,00	100,00
926	92695	4210		Boisko do gry w siatkówkę	2 000,00	2 000,00	0,00	1 998,96	99,95
Ogółem w sołectwie					26 388,86	9 938,88	16 449,98	26 057,44	98,74
600	60016	6050	Kiełpiny	Przebudowa drogi	18 492,04	0,00	18 492,04	18 492,04	100,00
900	90095	4210		Doposażenie placu zabaw	5 000,00	5 000,00	0,00	4 998,90	99,98
Ogółem w sołectwie					23 492,04	5 000,00	18 492,04	23 490,94	100,00
600	60016	6050		Przebudowa drogi na działce gminnej o nr 80 we wsi Klonowo	10 000,00	0,00	10 000,00	10 000,00	100,00
600	60016	4210		Zakup surowca do naprawy drogi na działce nr 36	5 000,00	5 000,00	0,00	5 000,00	100,00
900	90095	4210	Klonowo	Zakup materiałów do utrzymania estetyki na placu zabaw przy świetlicy wiejskiej w Klonowie	800,00	800,00	0,00	799,26	99,91
921	92109	4210		Zakup sprzętu nagłaśniającego	3 000,00	3 000,00	0,00	2 999,99	100,00
921	92195	4210			200,00	200,00	0,00	187,43	93,72
921	92195	4300		Festyn - usługi obce 1912,68	1 912,68	1 912,68	0,00	1 900,00	99,34
Ogółem w sołectwie					20 912,68	10 912,68	10 000,00	20 886,68	99,88
900	90095	4300	Koty	Zagospodarowanie terenu przy skwerku - budowa altany drewnianej przy świetlicy wiejskiej, poprawa ogrodzenia	8 821,42	8 821,42	0,00	8 821,42	100,00
921	92195	4210		Organizacja festynu - święto kartofla	980,16	980,16	0,00	964,01	98,35
Ogółem w sołectwie					9 801,58	9 801,58	0,00	9 785,43	99,84
900	90095	4210	Marszewnica	Zakup stołu i ławek, jako wyposażenia grzybka	1 000,00	1 000,00	0,00	1 000,00	100,00
900	90095	6050		Budowa grzybka (altany) na terenie placu zabaw	11 301,58	0,00	11 301,58	11 301,58	100,00
Ogółem w sołectwie					12 301,58	1 000,00	11 301,58	12 301,58	100,00
900	90095	4210		Zakup drzewek ozdobnych	1 200,00	1 200,00	0,00	1 036,00	86,33
900	90095	4210	Miłostajki	Doposażenie na potrzeby sołectwa	8 370,00	8 370,00	0,00	8 315,99	99,35
921	92195	4210		Festyn sportowo- edukacyjny	1 064,91	1 064,91	0,00	1 064,74	99,98
Ogółem w sołectwie					10 634,91	10 634,91	0,00	10 416,73	97,95
600	60016	6050	Nick	Przebudowa drogi Nick-Biernaty	13 113,48	0,00	13 113,48	13 113,48	100,00
921	92195	4210			650,00	650,00	0,00	649,59	99,94
921	92195	4300		Festyn kulturalno-edukacyjny - usługi 800,00 zł.	800,00	800,00	0,00	800,00	100,00
Ogółem w sołectwie					14 563,48	1 450,00	13 113,48	14 563,07	100,00

900	90095	4210		Zakup krzewów	500,00	500,00	0,00	500,00	100,00
921	92109	4210		Doposażenie świetlicy wiejskiej w Nowym Dłutowie	4 150,00	4 150,00	0,00	4 147,00	99,93
921	92109	4210	Nowe Dłutowo	Zakup namiotu	1 150,00	1 150,00	0,00	1 149,00	99,91
921	92109	4300		Zakup i montaż monitoringu	6 414,28	6 414,28	0,00	6 392,62	99,66
921	92195	4210		Festyn kulturalny Święto kapusty - usługi 600,00 zł.	757,14	757,14	0,00	757,13	100,00
921	92195	4300			600,00	600,00	0,00	600,00	100,00
Ogółem w sołectwie					13 571,42	13 571,42	0,00	13 545,75	99,81
900	90095	4210		Zakup elementów wyposażenia placu zabaw	3 285,72	3 285,72	0,00	2 715,90	82,66
921	92109	4210		Zakup nagłośnienia do świetlicy wiejskiej	3 000,00	3 000,00	0,00	3 000,00	100,00
921	92109	4210	Nowy Dwór	Zakup stołów do świetlicy wiejskiej	7 800,00	7 800,00	0,00	7 799,96	100,00
921	92109	4210		Zakup elementów wyposażenia świetlicy wiejskiej	2 200,00	2 200,00	0,00	2 009,70	91,35
921	92195	4210		Festyn kulturalno-edukacyjno-ekologiczny - usługi 1 000,00 zł.	809,50	809,50	0,00	808,79	99,91
921	92195	4300			1 000,00	1 000,00	0,00	1 000,00	100,00
Ogółem w sołectwie					18 095,22	18 095,22	0,00	17 334,35	95,80
600	60016	4270		Naprawa drogi gruntowej	3 000,00	3 000,00	0,00	2 988,90	99,63
921	92109	4210	Nowy Zieluń	Zakup namiotu	7 300,00	7 300,00	0,00	7 259,72	99,45
921	92195	4210		Festyn rodzinny - usługi 400,00 zł.	569,83	569,83	0,00	566,82	99,47
921	92195	4300			400,00	400,00	0,00	400,00	100,00
Ogółem w sołectwie					11 269,83	11 269,83	0,00	11 215,44	99,52
900	90095	4300		Czyszczenie stawu	21 033,31	21 033,31	0,00	4 920,00	23,39
921	92195	4210	Słup	Piknik kulturalno-edukacyjny - usługi 1 700,00 zł.	600,00	600,00	0,00	599,57	99,93
921	92195	4300				1 700,00	1 700,00	0,00	1 700,00
Ogółem w sołectwie					23 333,31	23 333,31	0,00	7 219,57	30,94
600	60016	6050		Budowa chodnika na ul. Wiatracznej w Starym Dłutowie	20 000,00	0,00	20 000,00	20 000,00	100,00
900	90095	4210	Stare Dłutowo	Utrzymanie porządku i estetyki wsi	1 365,04	1 365,04	0,00	1 365,04	100,00
900	90095	6050		Budowa zadaszonej wiaty typu grzybek	12 000,00	0,00	12 000,00	12 000,00	100,00
921	92195	4210		Piknik rodzinny - usługi 2 000,00 zł.	1 500,00	1 500,00	0,00	1 498,73	99,92
921	92195	4300			2 000,00	2 000,00	0,00	2 000,00	100,00
Ogółem w sołectwie					36 865,04	4 865,04	32 000,00	36 863,77	100,00
900	90095	6050	Tarczyny	Budowa altany plencrowej wraz z jej wyposażeniem	11 388,88	0,00	11 388,88	11 388,88	100,00
Ogółem w sołectwie					11 388,88	0,00	11 388,88	11 388,88	100,00

600	60016	4270		Przebudowa drogi	11 000,00	11 000,00	0,00	10 934,70	99,41
900	90095	4210		Wawrowo Utrzymanie czystości i porządku we wsi	834,91	834,91	0,00	834,64	99,97
921	92195	4210		Festyn	800,00	800,00	0,00	800,00	100,00
921	92195	4300			500,00	500,00	0,00	500,00	100,00
				Ogółem w sołectwie	13 134,91	13 134,91	0,00	13 069,34	99,50
900	90095	4170		Zakup materiałów do utrzymania porządku i czystości na wsi	2 000,00	2 000,00	0,00	2 000,00	100,00
900	90095	4210		wraz ze zleceniem na przeprowadzeniem prac porządkowych, przegląd klimatyzacji	600,00	600,00	0,00	599,99	100,00
900	90095	4300		Wapiersk	300,00	300,00	0,00	300,00	100,00
921	92109	6050		Modernizacja świetlicy	18 925,37	0,00	18 925,37	18 925,37	100,00
926	92601	6050		Budowa Sali gimnastycznej	5 000,00	0,00	5 000,00	0,00	0,00
				Ogółem w sołectwie	26 825,37	2 900,00	23 925,37	21 825,36	81,36
900	90095	6050		Wlewska Budowa placu zabaw	19 547,60	0,00	19 547,60	19 547,60	100,00
921	92195	4210		Piknik kulturalno-edukacyjny - usługa 1 600,00 zł.	400,00	400,00	0,00	399,14	99,79
921	92195	4300			1 600,00	1 600,00	0,00	1 600,00	100,00
				Ogółem w sołectwie	21 547,60	2 000,00	19 547,60	21 546,74	100,00
900	90095	4210		Zdrojeck Zakup elementów placu zabaw	10 315,86	10 315,86	0,00	9 280,55	89,96
921	92109	4300		Serwis klimatyzacji	200,00	200,00	0,00	0,00	0,00
				Ogółem w sołectwie	10 515,86	10 515,86	0,00	9 280,55	88,25
900	90095	6050		Zalesie Urządzenie placu zabaw w m. Zalesie	12 539,67	0,00	12 539,67	12 539,67	100,00
				Ogółem w sołectwie	12 539,67	0,00	12 539,67	12 539,67	100,00
x	x	x	x	OGÓLEM	450 674,18	210 415,48	240 258,70	419 441,34	93,07

5. Budżet obywatelski

Do budżetu obywatelskiego na 2019 rok wpłynęły 4 wnioski. Najwięcej głosów otrzymało zadanie „Siłownia oraz trampoliny naziemne przy placu zabaw- osiedle Działki-plac zabaw przy ul. Tuwima”, które zostało wybrane do realizacji. W 2019 r. w ramach zadania poniesiono koszty w wysokości 71 692,85 zł.

6. Wykonanie uchwał

Zgodnie z art. 30 ust. 1 ustawy z dnia 8 marca 1990 roku o samorządzie gminnym Burmistrz jest organem wykonawczym, do którego zadań należy m.in. wykonywanie uchwał Rady Miejskiej.

Wszystkie uchwały zgodnie z art. 7 ust. 1 pkt 1 ustawy o dostępie do informacji publicznej opublikowane zostały w Biuletynie Informacji Publicznej, zaś uchwały stanowiące akty prawa miejscowego w Dzienniku Urzędowym Województwa Warmińsko-Mazurskiego.

Uchwały przyjęte przez Radę Miejską w Lidzbarku zostały przedstawione w tabeli poniżej.

Tabela 17. Realizacja uchwał podjętych przez Radę Miejską w 2019 roku

Nr uchwały	Data uchwały	w sprawie	Wykonanie uchwały
VI/46/19	10 stycznia 2019 r.	zmiany Wieloletniej Prognozy Finansowej Gminy Lidzbark na lata 2019-2029	Wprowadzone zmiany polegają na dostosowaniu do bieżących potrzeb finansowych gminy
VI/47/19	10 stycznia 2019 r.	dokonania zmian w budżecie Gminy Lidzbark na 2019 r.	Dziennik Urzędowy Województwa Warmińsko-Mazurskiego poz. 582 z dnia 23 stycznia 2019 r.
VI/48/19	10 stycznia 2019 r.	zatwierdzenia planu pracy Komisji Planowania, Budżetu i Gospodarki Finansowej Rady Miejskiej w Lidzbarku	Komisja Planowania, Budżetu i Gospodarki Finansowej Rady Miejskiej w Lidzbarku pracowała zgodnie z przyjętym planem pracy
VI/49/19	10 stycznia 2019 r.	zasięgnięcia opinii jednostek pomocniczych Gminy Lidzbark w zakresie zasad usytuowania na terenie gminy miejsc sprzedaży i podawania napojów alkoholowych	Jednostek pomocniczych Gminy Lidzbark zaopiniowały zasady usytuowania ba terenie gminy miejsc sprzedaży i podania napojów alkoholowych
VII/50/19	13 marca 2019 r.	przyjęcia planu pracy Rady Miejskiej na 2019 rok	Rada Miejska pracowała na podstawie planu pracy oraz przepisów prawnych
VII/51/19	13 marca 2019 r.	określenia zasad zwrotu wydatków na świadczenia udzielane w formie posiłku albo świadczenia rzeczowego w postaci produktów żywnościowych osobom objętym wieloletnim rządowym programem „Posiłek w szkole i w domu” na lata 2019-2023	Dziennik Urzędowy Województwa Warmińsko-Mazurskiego poz.1745 z dnia 2 kwietnia 2019r.
VII/52/19	13 marca 2019 r.	zmiany uchwały Nr XXVIII/237/17 Rady Miejskiej w Lidzbarku z dnia 16 lutego 2017 roku w sprawie nadania statutu Centrum Usług Wspólnych w	Dziennik Urzędowy Województwa Warmińsko-Mazurskiego poz. 1964 z dnia 10 kwietnia 2019r.

VII/53/19	13 marca 2019 r.	Lidzbark	udzielenia p.o. Dyrektorowi Centrum Usług Wspólnych w Lidzbarku upoważnienia do wydawania decyzji w sprawach dofinansowania kosztów kształcenia młodocianych pracowników	Rozstrzygnięcie nadzorcze Wojewody Warmińsko-Mazurskiego PN.4131.215.2019 z dnia 17 kwietnia 2019 r. w sprawie nieważności uchwały
VII/54/19	13 marca 2019 r.		ustalenia regulaminu określającego wysokość oraz szczegółowe warunki przyznawania dodatków i innych składników wynagrodzenia nauczycielom zatrudnionym w placówkach oświatowych prowadzonych przez Gminę Lidzbark	Dziennik Urzędowy Województwa Warmińsko-Mazurskiego poz. 2160 z dnia 18 kwietnia 2019r. Rozstrzygnięcie nadzorcze Wojewody Warmińsko-Mazurskiego PN.4131.210.2019 z dnia 17 kwietnia 2019 r. w sprawie nieważności zapisów w części załącznika § 4 ust. 2 i 3, § 5 ust. 7, § 6 ust. 1,10 i 11 oraz § 7 ust. 7
VII/55/19	13 marca 2019 r.		zasad usytuowania na terenie gminy miejsc sprzedaży i podawania napojów alkoholowych	Dziennik Urzędowy Województwa Warmińsko-Mazurskiego poz. 1746 z dnia 2 kwietnia 2019r.
VII/56/19	13 marca 2019 r.		zmiany Wieloletniej Prognozy Finansowej Gminy Lidzbark na lata 2019-2029	Wprowadzone zmiany polegają na dostosowaniu do bieżących potrzeb finansowych gminy
VII/57/19	13 marca 2019 r.		dokonania zmian w budżecie Gminy Lidzbark na 2019 r.	Dziennik Urzędowy Województwa Warmińsko-Mazurskiego poz. 1747 z dnia 2 kwietnia 2019r.
VII/58/19	13 marca 2019 r.		udzielenia pomocy finansowej dla Województwa Warmińsko-Mazurskiego	Pomoc finansowa dla Województwa Warmińsko - Mazurskiego na funkcjonowanie Biura Regionalnego Województwa Warmińsko-Mazurskiego w Brukseli.
VII/59/19	13 marca 2019 r.		udzielenia pomocy finansowej dla Powiatu Działdowskiego na realizację zadania własnego Powiatu - prowadzenia Ośrodka Interwencji Kryzysowej w Działdowie	Pomoc finansowa dla Powiatu Działdowskiego na realizację zadania własnego Powiatu polegającego na prowadzeniu Ośrodka Interwencji Kryzysowej w Działdowie.

VII/60/19	13 marca 2019 r.	wyrażenia zgody na podwyższenie kapitału zakładowego Przedsiębiorstwa Gospodarki Komunalnej Spółka z o.o. w Lidzbarku	Podwyższenie kapitału zakładowego PGK sp. z o.o. o kwotę 600 000 zł.
VII/61/19	13 marca 2019 r.	zmiany uchwały Nr XXXVII/334/06 Rady Miejskiej w Lidzbarku z dnia 16 lutego 2006 r. w sprawie zarządzania poboru podatków stanowiących dochód gminy w drodze inkaso, określenia inkasentów i wysokości wynagrodzenia za inkaso	Dziennik Urzędowy Województwa Warmińsko-Mazurskiego poz. 1748 z dnia 2 kwietnia 2019r.
VII/62/19	13 marca 2019 r.	zniesienia statusu pomnika przyrody	Dziennik Urzędowy Województwa Warmińsko-Mazurskiego poz. 1965 z dnia 10 kwietnia 2019r.
VII/63/19	13 marca 2019 r.	uzgodnienia zakresu prac konserwacyjnych w obrębie drzewa - pomnika przyrody na terenie gminy Lidzbark	Rozstrzygnięcie nadzorcze Wojewody Warmińsko-Mazurskiego PN.4131.206.2019 z dnia 11 kwietnia 2019 r. w sprawie nieważności w części dotyczącej § 4 uchwały.
VII/64/19	13 marca 2019 r.	zamiany nieruchomości	Nieruchomości położone w Gminie Lidzbark, obręb Nowy Dwór.
VII/65/19	13 marca 2019 r.	wyrażenia zgody na zbycie w trybie bezprzetargowym nieruchomości niezabudowanej, położonej w Lidzbarku przy ulicy Jeleńskiej	Nieruchomość gruntowa położona w Lidzbarku przy ul. Jeleńskiej 6.
VII/66/19	13 marca 2019 r.	wyrażenia zgody na zbycie w trybie bezprzetargowym nieruchomości niezabudowanej, położonej w Lidzbarku przy ulicy Jeleńskiej	Nieruchomość gruntowa położona w Lidzbarku przy ul. Jeleńskiej 6A.
VII/67/19	13 marca 2019 r.	wyrażenia zgody na nabycie nieruchomości	Odpłatne nabycie działki nr 132 położonej w Lidzbarku.

VII/68/19	13 marca 2019 r.	wyrażenia zgody na zbycie w trybie przetargu ustnego nieograniczonego nieruchomości niezabudowanej położonej w miejscowości Ciechanówko, gmina Lidzbark	Zbycie nieruchomości położonych w Ciechanówku działka nr 218/1 i 218/3.
VII/69/19	13 marca 2019 r.	przyjęcia programu opieki nad zwierzętami bezdomnymi oraz zapobiegania bezdomności zwierząt na terenie Gminy Lidzbark w 2019 roku	Dziennik Urzędowy Województwa Warmińsko-Mazurskiego poz. 1966 z dnia 10 kwietnia 2019r.
VII/70/19	13 marca 2019 r.	zmiany Uchwały Nr V/44/18 Rady Miejskiej w Lidzbarku z dnia 28 grudnia 2018 roku w sprawie zarządzenia wyborów w jednostkach pomocniczych w Lidzbarku i Gminie Lidzbark	Zmiana terminu zebrania z wyborów do rady osiedli i zarządu osiedla Nr 4 w Lidzbarku.
VII/71/19	13 marca 2019 r.	przekazania według właściwości Dyrektorowi Miejskiego Ośrodka Pomocy Społecznej w Lidzbarku skargi	Skarga na pracownika Miejskiego Ośrodka Pomocy Społecznej w Lidzbarku przekazana do ośrodka.
VIII/72/19	20 maja 2019 r.	ustalenia planu sieci publicznych szkół podstawowych prowadzonych przez Gminę Lidzbark oraz określenia granic obwodów publicznych szkół podstawowych, od dnia 1 września 2019 r.	Dziennik Urzędowy Województwa Warmińsko-Mazurskiego poz. 3531 z dnia 9 lipca 2019r.
VIII/73/19	20 maja 2019 r.	określenia regulaminu otwartego konkursu ofert dla niepublicznych przedszkoli oraz niepublicznych innych form wychowania przedszkolnego, oraz określenia kryteriów wyboru ofert	Rozstrzygnięcie Nadzorcze Wojewody Warmińsko-Mazurskiego PN.4131.302.2019 z dnia 25 czerwca 2019 r. w sprawie nieważności uchwały.
VIII/74/19	20 maja 2019 r.	zmiany uchwały Nr XXVIII/237/17 Rady Miejskiej w Lidzbarku z dnia 16 lutego 2017 roku w sprawie nadania statutu Centrum Usług Wspólnych w Lidzbarku	Dziennik Urzędowy Województwa Warmińsko-Mazurskiego poz.3235 z dnia 28 czerwca 2019r.

VIII/75/19	20 maja 2019 r.	przyjęcia projektu Regulaminu dostarczania wody i odprowadzania ścieków na terenie Miasta i Gminy Lidzbark	Postanowienie Dyrektora Regionalnego Zarządu Gospodarki Wodnej w Gdańsku GD.RZT.070.336.P.2019.KR
VIII/76/19	20 maja 2019 r.	przyjęcia prowadzenia zadań z zakresu administracji rządowej dotyczących bieżącego utrzymania grobów i cmentarzy wojennych znajdujących się na terenie gminy Lidzbark	Zadanie przejęte od Wojewody Warmińsko-Mazurskiego
VIII/77/19	20 maja 2019 r.	określenia sezonu kąpielowego oraz wykazu kąpielisk na terenie Gminy Lidzbark na rok 2019	Dziennik Urzędowy Województwa Warmińsko-Mazurskiego poz. 3136 z dnia 19 czerwca 2019r.
VIII/78/19	20 maja 2019 r.	zmiany Wieloletniej Prognozy Finansowej Gminy Lidzbark na lata 2019-2029	Wprowadzone zmiany polegają na dostosowaniu do bieżących potrzeb finansowych gminy
VIII/79/19	20 maja 2019 r.	dokonania zmian w budżecie Gminy Lidzbark na 2019 r.	Dziennik Urzędowy Województwa Warmińsko-Mazurskiego poz. 3064 z dnia 14 czerwca 2019r.
VIII/80/19	20 maja 2019 r.	nabycia własności niezabudowanych nieruchomości gruntowych, położonych w obrębie Jeleń, gmina Lidzbark	Odpłatne nabycie działek położonych w Jeleniu z przeznaczeniem na poszerzenie dróg wewnętrznych
VIII/81/19	20 maja 2019 r.	nabycia własności nieruchomości stanowiących drogi gminne, położonych w obrębie 3 miasta Lidzbark oraz w obrębie Ciechanówko	Nieodpłatne nabycie działek w celu regulacji stanu prawnego dróg gminnych stanowiących własność Województwa Warmińsko-Mazurskiego
VIII/82/19	20 maja 2019 r.	zasad obciążania służebnościami przesyłu nieruchomości stanowiących własność Gminy Lidzbark	Dziennik Urzędowy Województwa Warmińsko-Mazurskiego poz. 3137 z dnia 19 czerwca 2019r.
VIII/83/19	20 maja 2019 r.	trybu i sposobu powoływania i odwoływania członków Miejskiego Zespołu Interdyscyplinarnego w Lidzbarku oraz szczegółowych warunków jego funkcjonowania	Dziennik Urzędowy Województwa Warmińsko-Mazurskiego poz. 3207 z dnia 27 czerwca 2019r. Rozstrzygnięcie Nadzorcze Wojewody Warmińsko-

VIII/84/19	20 maja 2019 r.	przekazania do Wojewódzkiego Sądu Administracyjnego w Olsztynie skargi Prokuratora Rejonowego w Działdowie na uchwałę Nr XLIX/366/10 Rady Miejskiej w Lidzbarku z dnia 4 listopada 2010 r. w sprawie trybu i sposobu powoływania i odwoływania członków Miejskiego Zespołu Interdyscyplinarnego w Lidzbarku oraz szczegółowych warunków jego funkcjonowania	Mazurskiego PN.4131.323.2019 z dnia 25 czerwca 2019 r. w sprawie stwierdzenia nieważności § 1 ust. 3 i 4, § 2 ust. 2 lit a) oraz c) § 4 ust. 1
VIII/85/19	20 maja 2019 r.	wzoru wniosku o wypłatę zryczałtowanego dodatku energetycznego	Rada Miejska podjęła uchwałę Nr VIII/85/19 z dnia 20 maja 2019 r. w sprawie wzoru wniosku o wypłatę zryczałtowanego dodatku energetycznego
IX/86/19	6 czerwca 2019 r.	zatwierdzenia sprawozdania finansowego wraz ze sprawozdaniem z wykonania budżetu za 2018 roku	Dziennik Urzędowy Województwa Warmińsko-Mazurskiego poz. 3138 z dnia 19 czerwca 2019r. Rozstrzygnięcie Nadzorcze Wojewody Warmińsko-Mazurskiego PN.4131.318.2019 z dnia 19 czerwca 2019 r. stwierdza nieważność załącznika do uchwały w części dotyczącej przedostatniego zdania załącznika, w zakresie sformułowania „... (oryginał do wglądu)”. Sporządzenie sprawozdań to rzetelne i jasne przedstawienie sytuacji majątkowej, finansowej oraz wyniku wykonania budżetu za 2018 rok
IX/87/19	6 czerwca 2019 r.	udzielenia Burmistrzowi Lidzbarka wotum zaufania	Pozytywna ocena pracy Burmistrza Lidzbarka za 2018 rok
IX/88/19	6 czerwca 2019 r.	udzielenia Burmistrzowi Lidzbarka absolutorium z tytułu wykonania budżetu Gminy Lidzbark za 2018 rok	Prawidłowe działania finansowe burmistrza Lidzbarka w roku 2019.

X/89/19	4 lipca 2019 r.	zmiany miejscowego planu zagospodarowania przestrzennego obręb Cióbrz, ul. Jeleńska	Dziennik Urzędowy Województwa Warmińsko-Mazurskiego poz. 3880 z dnia 26 lipca 2019r.
X/90/19	4 lipca 2019 r.	zmiany Uchwały Nr IX/75/15 Rady Miejskiej w Lidzbarku z dnia 29 czerwca 2015 roku w sprawie zasad udzielania i rozmiaru obniżek tygodniowego obowiązkowego wymiaru zajęć prowadzonych przez nauczycieli, którym powierzono stanowiska kierownicze w szkołach i przedszkolach, określenia tygodniowego obowiązkowego wymiaru godzin zajęć nauczycieli niewymienionych w art. 42 ust. 3 Karty Nauczyciela	Dziennik Urzędowy Województwa Warmińsko-Mazurskiego poz. 3908 z dnia 1 sierpnia 2019r.
X/91/19	4 lipca 2019 r.	określenia zasad udzielania oraz rozliczania dotacji celowej z budżetu Gminy Lidzbark na dofinansowanie budowy przydomowych oczyszczalni ścieków	Dziennik Urzędowy Województwa Warmińsko-Mazurskiego poz. 3756 z dnia 19 lipca 2019 r.
X/92/19	4 lipca 2019 r.	zmiany Wieloletniej Prognozy Finansowej Gminy Lidzbark na lata 2019-2029	Wprowadzone zmiany polegają na dostosowaniu do bieżących potrzeb finansowych gminy
X/93/19	4 lipca 2019 r.	dokonania zmian w budżecie Gminy Lidzbark na 2019 r.	Dziennik Urzędowy Województwa Warmińsko-Mazurskiego poz. 3743 z dnia 17 lipca 2019r.
X/94/19	4 lipca 2019 r.	udzielenia pomocy finansowej dla Powiatu Działdowskiego.	Wykonanie dokumentacji technicznej na przebudowę drogi na ul. Jeleńskiej w Lidzbarku wraz z ciągiem pieszo-rowerowym na drodze powiatowej nr 1280N.7
X/95/19	4 lipca 2019 r.	powołania zespołu opiniującego kandydatów na ławników do Sądu Rejonowego w Działdowie na kadencję 2020-2023.	Powołanie zespołu, który wypracuje opinię na temat zgłoszonej kandydatury, w szczególności w zakresie spełniania przez niego wymogów określonych w ustawie na nową kadencję ławników

2019-2023			
X/96/19	4 lipca 2019 r.	aktualizacji Lokalnego Programu Rewitalizacji Gminy Lidzbark na Lata 2016-2022	Aktualizacja Lokalnego Programu Rewitalizacji zgodnie ze stanem faktycznym.
X/97/19	4 lipca 2019 r.	rozpatrzenia skargi na działalność Burmistrza Lidzbarka	Skarga była rozpatrywana na posiedzeniu Komisji Skarg, Wniosków i Petycji
X/98/19	4 lipca 2019 r.	rozpatrzenia skargi na działalność Burmistrza Lidzbarka	Skarga była rozpatrywana na posiedzeniu Komisji Skarg, Wniosków i Petycji
X/99/19	4 lipca 2019 r.	rozpatrzenia skargi na działalność Burmistrza Lidzbarka	Skarga była rozpatrywana na posiedzeniu Komisji Skarg, Wniosków i Petycji
X/100/19	4 lipca 2019 r.	rozpatrzenia skargi na działalność Burmistrza Lidzbarka	Skarga była rozpatrywana na posiedzeniu Komisji Skarg, Wniosków i Petycji
X/101/19	4 lipca 2019 r.	rozpatrzenia skargi na działalność Burmistrza Lidzbarka	Skarga była rozpatrywana na posiedzeniu Komisji Skarg, Wniosków i Petycji
X/102/19	4 lipca 2019 r.	pozostawienia bez rozpoznania skargi na działalność Dyrektora Miejsko-Gminnego Ośrodka Kultury w Lidzbarku	Skarga była tematem posiedzenia Komisji Skarg, Wniosków i Petycji
XI/103/19	19 września 2019r.	ustalenia planu sieci publicznych przedszkoli i oddziałów przedszkolnych w szkołach podstawowych prowadzonych na terenie Gminy Lidzbark od dnia 1 września 2019 r.	Dziennik Urzędowy Województwa Warmińsko-Mazurskiego poz. 4978 z dnia 16 października 2019 r.
XI/104/19	19 września 2019r.	wyrażenia zgody na udzielenie dotacji niepublicznym przedszkolom oraz niepublicznym szkołom, w których zorganizowano oddział przedszkolny, prowadzonym na terenie Gminy Lidzbark przez inne niż Gmina Lidzbark osoby prawne i osoby fizyczne	Dziennik Urzędowy Województwa Warmińsko-Mazurskiego poz. 4675 z dnia 30 września 2019 r. Uchwała Nr 0102-393/19 Kolegium Regionalnej Izby Obrachunkowej w Olsztynie z dnia 9

		w wysokości wyższej niż określona w ustawie o finansowaniu zadań oświatowych	października 2019 r. stwierdziła nieważność uchwały.
XI/105/19	19 września 2019r.	wyrażenia zgody na zawarcie umowy o świadczenie usług w zakresie publicznego transportu zbiorowego	Zawarcie umowy na świadczenie usług w zakresie publicznego transportu zbiorowego na liniach komunikacyjnych relacji: Stare Dłutowo-Lidzbark-Stare Dłutowo.
XI/106/19	19 września 2019r.	zmiany Wieloletniej Prognozy Finansowej Gminy Lidzbark na lata 2019-2020	Wprowadzone zmiany polegają na dostosowaniu do bieżących potrzeb finansowych gminy
XI/107/19	19 września 2019r.	dokonania zmian w budżecie Gminy Lidzbark na 2019 r.	Dziennik Urzędowy Województwa Warmińsko-Mazurskiego poz. 4676 z dnia 30 września 2019 r.
XI/108/19	19 września 2019r.	przyjęcia projektu Regulaminu dostarczania wody i odprowadzania ścieków na terenie Miasta i Gminy Lidzbark	Postanowienie Dyrektora Regionalnego Zarządu Gospodarki Wodnej w Gdańsku z dnia 11 października 2019 r. GD.RZT.070.377.P.2019. KR w sprawie negatywnej opinii.
XI/109/19	19 września 2019r.	przyjęcia „Wieloletniego programu gospodarowania mieszkaniowym zasobem Gminy Lidzbark na lata 2019-2023”	Dziennik Urzędowy Województwa Warmińsko-Mazurskiego poz. 5061 z dnia 23 października 2019 r.
XI/110/19	19 września 2019r.	zaciągnięcia od Komendanta Wojewódzkiego Policji w Olsztynie informacja o kandydatach na ławników do Sądu Rejonowego w Działdowie na kadencję 2020-2023	Informacja OIN-7671/19 Komendanta Wojewódzkiego Policji w Olsztynie z dnia 3 października 2019 r. o kandydacie na ławnika
XI/111/19	19 września 2019r.	wyrażenia zgody na zbycie w trybie przetargu ustnego nieograniczonego nieruchomości niezabudowanej położonej w obrębie Cibórz, gmina Lidzbark	Zbycie nieruchomości położonej w obrębie Cibórz działka nr 372/10.
XI/112/19	19 września 2019r.	wyrażenia zgody na sprzedaż nieruchomości	Zbycie nieruchomości położonej w miejscowości

		niezabudowanej położonej w miejscowości Wapiersk, gmina Lidzbark	Wapiersk działka nr 23.
XI/113/19	19 września 2019r.	przyjęcia Programu „Lidzbarska Karta Mieszkańca”	Ułatwienie mieszkańcom Gminy Lidzbark korzystanie z infrastruktury kulturalnej, oświatowej, sportowej, turystycznej, rekreacyjnej i innych usług.
XI/114/19	19 września 2019r.	skargi na działalność Burmistrza Lidzbarka	Skarga była tematem posiedzenia Komisji Skarg, Wniosków i Petycji dotycząca usługi prowadzenia audyty wewnętrzne.
XI/115/19	19 września 2019r.	pozbawienia kategorii części drogi gminnej nr 184059 N poprzez wyłączenie z użytkowania jako drogi publicznej	Dziennik Urzędowy Województwa Warmińsko-Mazurskiego poz. 4788 z dnia 4 października 2019 r.
XII/116/19	31 października 2019 r.	wyboru ławników do Sądu Rejonowego w Działdowie na kadencję 2020-2023	Wybrano ławnika do Sądu Rejonowego w Działdowie. Kandydat spełnił wymogi oraz w głosowaniu tajnym został wybrany przez Radę.
XII/117/19	31 października 2019 r.	stwierdzenia zakończenia działalności dotychczasowego Gimnazjum im. Pawła Nowakowskiego w Starym Dłutowie	Zakończenie z dniem 31 sierpnia 2019 r. działalności gimnazjum.
XII/118/19	31 października 2019 r.	stwierdzenia zakończenia działalności dotychczasowego Gimnazjum z oddziałami dwujęzycznymi im. Szarych Szeregów w Lidzbarku	Zakończenie z dniem 31 sierpnia 2019 r. działalności gimnazjum.
XII/119/19	31 października 2019 r.	wyrażenia zgody na udzielenie dotacji niepublicznym przedszkolom oraz niepublicznym szkołom, w których zorganizowano oddział przedszkolny, prowadzonym na terenie Gminy Lidzbark przez inne niż Gmina Lidzbark osoby prawne i osoby fizyczne w wysokości wyższej niż określona w ustawie o finansowaniu zadań oświatowych	Dziennik Urzędowy Województwa Warmińsko-Mazurskiego poz. 5600 z dnia 22 listopada 2019 r.

XII/120/19	31 października 2019 r.	zmiany Wieloletniej Prognozy Finansowej Gminy Lidzbark na lata 2019-2029	Wprowadzone zmiany polegają na dostosowaniu do bieżących potrzeb finansowych gminy.
XII/121/19	31 października 2019 r.	dokonania zmian w budżecie Gminy Lidzbark na rok 2019 r.	Dziennik Urzędowy Województwa Warmińsko-Mazurskiego poz. 5601 z dnia 22 listopada 2019 r.
XIII/122/19	13 listopada 2019 r	szczegółowych warunków przyznawania i odpłatności za usługi opiekuńcze i specjalistyczne usługi opiekuńcze, z wyłączeniem specjalistycznych usług opiekuńczych dla osób z zaburzeniami psychicznymi oraz szczegółowych warunków częściowego lub całkowitego zwolnienia od opłat oraz trybu ich pobierania	Dziennik Urzędowy Województwa Warmińsko-Mazurskiego poz. 5821 z dnia 4 grudnia 2019 r.
XIII/123/19	13 listopada 2019 r	szczegółowych zasad ponoszenia odpłatności za pobyt w schronisku dla osób bezdomnych lub w schroniskach dla osób bezdomnych z usługami opiekuńczymi	Dziennik Urzędowy Województwa Warmińsko-Mazurskiego poz. 5822 z dnia 4 grudnia 2019 r.
XIII/124/19	13 listopada 2019 r	zmiany uchwały Nr XI/95/15 Rady Miejskiej w Lidzbarku z dnia 29 września 2015 roku w sprawie powołania Młodzieżowej Rady Miejskiej w Lidzbarku i nadania jej Statutu	Podział okręgów wyborczych zgodnie ze stanem aktualnym sieci szkół w wyborach Młodzieżowej Rady Miejskiej na nową kadencję 2019-2021.
XIII/125/19	13 listopada 2019 r	zmiany Wieloletniej Prognozy Finansowej Gminy Lidzbark na lata 2019-2029	Wprowadzone zmiany polegają na dostosowaniu do bieżących potrzeb finansowych gminy
XIII/126/19	13 listopada 2019 r	przyjęcia „Programu Współpracy Gminy Lidzbark z organizacjami pozarządowymi oraz podmiotami wymienionymi w art. 3 ust. 3 ustawy z dnia 24 kwietnia 2003r. o działalności pożytku publicznego i o wolontariacie na 2020 rok”	Obywatelska działalność osób zrzeszonych w organizacjach pozarządowych umacnia odpowiedzialności za otoczenie i wspólnotę lokalną. Na tą działalność przekazywane są środki finansowe z budżetu gminy.

XIII/127/19	13 listopada 2019 r	obniżenia średniej ceny skupu żyta jako podstawy do obliczenia podatku rolnego w Gminie Lidzbark	Dziennik Urzędowy Województwa Warmińsko-Mazurskiego poz. 5626 z dnia 25 listopada 2019 r.
XIII/128/19	13 listopada 2019 r	podatku od nieruchomości	Dziennik Urzędowy Województwa Warmińsko-Mazurskiego poz. 5627 z dnia 25 listopada 2019 r.
XIII/129/19	13 listopada 2019 r	podatku od środków transportowych	Dziennik Urzędowy Województwa Warmińsko-Mazurskiego poz. 5628 z dnia 25 listopada 2019 r.
XIII/130/19	13 listopada 2019 r	wprowadzenia opłaty od posiadania psów, ustalenia wysokości opłaty od posiadania psów i sposobu jej poboru	Dziennik Urzędowy Województwa Warmińsko-Mazurskiego poz. 5629 z dnia 25 listopada 2019 r.
XIV/131/19	12 grudnia 2019 r	zmiany Wieloletniej Prognozy Finansowej Gminy Lidzbark na lata 2019-2029	Wprowadzone zmiany polegają na dostosowaniu do bieżących potrzeb finansowych gminy
XIV/132/19	12 grudnia 2019 r	dokonania zmian w budżecie Gminy Lidzbark na rok 2019 r.	Dziennik Urzędowy Województwa Warmińsko-Mazurskiego poz. 6362 z dnia 23 grudnia 2019 r.
XIV/133/19	12 grudnia 2019 r	uchwalenia Wieloletniej Prognozy Finansowej Gminy Lidzbark na lata 2020-2031	Uchwalenie dokumentu planistycznego w zakresie racjonalnego gospodarowania środkami publicznymi w okresie 11 lat.
XIV/134/19	12 grudnia 2019 r	uchwalenia budżetu Gminy Lidzbark na 2020r.	Plan dochodów i wydatków stanowiący podstawę gospodarki finansowej gminy. Dziennik Urzędowy Województwa Warmińsko-Mazurskiego poz. 547 z dnia 27 stycznia 2020 r.
XV/135/19	30 grudnia 2019 r	zmiany Wieloletniej Prognozy Finansowej Gminy Lidzbark na lata 2019-2029	Wprowadzone zmiany polegają na dostosowaniu do bieżących potrzeb finansowych gminy
XV/136/19	30 grudnia 2019 r	dokonania zmian w budżecie Gminy Lidzbark na rok 2019 r.	Dziennik Urzędowy Województwa Warmińsko-Mazurskiego poz. 548 z dnia 27 stycznia 2020 r.
XV/137/19	30 grudnia 2019 r	zatwierdzenia planu pracy Komisji Planowania, Budżetu i Gospodarki Finansowej Rady Miejskiej w	Komisja Planowania, Budżetu i Gospodarki Finansowej Rady Miejskiej w Lidzbarku pracuje

		Lidzbarku	zgodnie z przyjętym planem pracy
XV/138/19	30 grudnia 2019 r	zatwierdzenia planu pracy Komisji Gospodarczej, Bezpieczeństwa i Ochrony Środowiska Rady Miejskiej w Lidzbarku	Komisja Gospodarcza, Bezpieczeństwa i Ochrony Środowiska Rady Miejskiej w Lidzbarku pracuje zgodnie z przyjętym planem pracy
XV/139/19	30 grudnia 2019 r	zatwierdzenia planu pracy Komisji Oświaty, Opieki Społecznej, Zdrowia, Kultury i Turystyki Rady Miejskiej w Lidzbarku	Komisji Oświaty, Opieki Społecznej, Zdrowia, Kultury i Turystyki Rady Miejskiej w Lidzbarku pracuje zgodnie z przyjętym planem pracy
XV/140/19	30 grudnia 2019 r	przyjęcia planu pracy Komisji Rewizyjnej Rady Miejskiej w Lidzbarku	Komisji Rewizyjna Rady Miejskiej w Lidzbarku pracuje zgodnie z przyjętym planem pracy
XV/141/19	30 grudnia 2019 r	przyjęcia planu pracy Rady Miejskiej na 2020 rok	Rada Miejska pracuje na podstawie planu pracy oraz przepisów prawnych
XV/142/19	30 grudnia 2019 r	wyrażenia zgody na zawarcie kolejnych umów dzierżawy i najmu z dotychczasowymi dzierżawcami i najemcami na czas oznaczonych powyżej 3 lat, których przedmiotem jest ta sama nieruchomość	Wydzierżawia się nieruchomości gruntowe położone przy ul. Ogrodowej, Sądowej oraz Jeleńskiej.
XV/143/19	30 grudnia 2019 r	wyrażenia zgody na zawarcie umowy o świadczenie usług w zakresie publicznego transportu zbiorowego	Zawarcie umowy na świadczenie usług w zakresie publicznego transportu zbiorowego na liniach komunikacyjnych relacji: Stare Dłutowo-Lidzbark-Stare Dłutowo oraz Lidzbark – Kiełpiny – Wąpiersk – Lidzbark.
XV/144/19	30 grudnia 2019 r	zmiany Uchwały Nr XIII/122/19 Rady Miejskiej w Lidzbarku z dnia 13 listopada 2019 roku w sprawie szczegółowych warunków przyznawania i odpłatności za usługi opiekuńcze i specjalistyczne usługi opiekuńcze z wyłączeniem specjalistycznych usług opiekuńczych dla osób z zaburzeniami	Dziennik Urzędowy Województwa Warmińsko-Mazurskiego poz. 321 z dnia 17 stycznia 2020 r.

XV/145/19	30 grudnia 2019 r	psychicznymi oraz szczegółowych warunków częściowego lub całkowitego zwolnienia od opłat oraz trybu ich pobierania	zmiany Uchwały Nr XIII/123/19 Rady Miejskiej w Lidzbarku z dnia 13 listopada 2019 roku w sprawie szczegółowych zasad ponoszenia odpłatności za pobyt w schronisku dla osób bezdomnych lub w schroniskach dla osób bezdomnych z usługami opiekuńczymi	Dziennik Urzędowy Województwa Warmińsko-Mazurskiego poz. 322 z dnia 17 stycznia 2020 r.
XV/146/19	30 grudnia 2019 r	uchylenia uchwały Nr XV/136/19 Rady Miejskiej w Lidzbarku z dnia 30 grudnia 2019 r. w sprawie dokonania zmian w budżecie Gminy Lidzbark na 2019 r.	uchylenia uchwały Nr XV/136/19 Rady Miejskiej w Lidzbarku z dnia 30 grudnia 2019 r. w sprawie dokonania zmian w budżecie Gminy Lidzbark na 2019 r.	Dziennik Urzędowy Województwa Warmińsko-Mazurskiego poz. 549 z dnia 27 stycznia 2020 r.
XV/147/19	30 grudnia 2019 r	dokonania zmian w budżecie Gminy Lidzbark na rok 2019 r.	dokonania zmian w budżecie Gminy Lidzbark na rok 2019 r.	Dziennik Urzędowy Województwa Warmińsko-Mazurskiego poz. 550 z dnia 27 stycznia 2020 r.

7. Sytuacja społeczna i poziom bezpieczeństwa publicznego w Gminie w 2019 r.

POMOC SPOŁECZNA

Zadania z zakresu pomocy społecznej na terenie Miasta i Gminy Lidzbark realizuje Miejski Ośrodek Pomocy Społecznej w Lidzbarku (MOPS), będący jednostką organizacyjną Gminy nieposiadającą osobowości prawnej, działający jako jednostka budżetowa.

Na koniec grudnia 2019 r., w Miejskim Ośrodku Pomocy Społecznej w Lidzbarku zatrudnionych było 32 pracowników (32,38 etatu). Oprócz Dyrektora MOPS w referatach: Organizacyjnym, Księgowości, Pomocy Środowiskowej, Świadczeń i Usług, Świadczeń Rodzinnych, Funduszu Alimentacyjnego, Dodatków Mieszkaniowych zatrudnionych było: 6 pracowników socjalnych realizujących pomoc społeczną w 6 rejonach opiekuńczych, 1 asystent rodziny, 5 opiekunek domowych wykonujących usługi opiekuńcze i 1 osoba wykonująca specjalistyczne usługi opiekuńcze oraz 18 pracowników wykonujących prace administracyjne w pozostałych referatach tj. główna księgowa, księgowa, kadrowa, sekretarka, 2 referentów sekcji świadczeń, kierowca, informatyk, sprzątaczką, 4 referentów świadczeń rodzinnych, 2 referentów funduszu alimentacyjnego, 2 referentów ds. dodatków mieszkaniowych, asystent ds. księgowości.

Miejski Ośrodek Pomocy Społecznej podzielony jest na Referaty:

- Organizacyjny i Kadr
- Księgowości
- Pomocy Środowiskowej
- Świadczeń i Usług
- Świadczeń Rodzinnych
- Funduszu Alimentacyjnego
- Dodatków Mieszkaniowych,

Na realizację wszystkich zadań w 2019 r. MOPS dysponował budżetem w wysokości 21 900 537,43 zł.

Świadczenia pieniężne z pomocy społecznej przyznane zostały 859 osobom z 315 rodzin. Natomiast samą pracą socjalną objęto 246 osób z 94 rodzin. Zasiłki stałe wypłacono 29 osobom w łącznej kwocie 157 467,00 zł, zasiłki okresowe 56 rodzinom na kwotę 94 820,00 zł, zasiłki celowe 127 rodzinom o łącznej wartości 100 070,00 zł.

W tabeli poniżej zaprezentowano zmiany w liczbie korzystających z pomocy od 2017 r.

Tabela 18. Liczba rodzin i liczba osób w rodzinach korzystających z pomocy społecznej

Wyszczególnienie	2017	2018	2019
Liczba rodzin	627	503	409
Liczba osób w rodzinach	1 933	1 499	1 105

Od 2017 r. obserwuje się stały spadek kwoty wypłacanych świadczeń pieniężnych. W 2019 r. łączna kwota wyniosła 349 611,30 zł.

Tabela 19. Kwota świadczeń pieniężnych

Wyszczególnienie	2017	2018	2019
Świadczenia pieniężne [zł]	547 619,81	417 402,03	349 611,30

Najwięcej rodzin w 2019 r. korzystało z pomocy społecznej z powodu ubóstwa – 232 rodzin, następnie z powodu bezrobocia – 137 rodzin i długotrwałej lub ciężkiej choroby – 102 rodziny. Szczegółowe dane zaprezentowano w tabeli poniżej.

Tabela 20. Powody udzielenia pomocy i wsparcia

Powód wsparcia	liczba rodzin ogółem w 2019 r.
Ubóstwo	232
Bezrobocie	137
długotrwała lub ciężka choroba	102
Niepełnosprawność	92
bezradność w sprawach opiekuńczo-wychowawczych i prowadzenia gospodarstwa domowego - ogółem	79
bezradność w sprawach opiekuńczo-wychowawczych i prowadzenia gospodarstwa domowego – ogółem – w tym rodziny wielodzietne	62
bezradność w sprawach opiekuńczo-wychowawczych i prowadzenia gospodarstwa domowego – ogółem – w tym rodziny niepełne	17
alkoholizm	12
bezdомność	13
potrzeba ochrony macierzyństwa	23
potrzeba ochrony macierzyństwa, w tym wielodzietność	13
trudności w przystosowaniu się do życia po zwolnieniu z zakładu karnego	0
przemoc w rodzinie	2

Z pomocy w formie usług opiekuńczych łącznie korzystało 69 osób z 68 rodzin. W celu zabezpieczenia usług opiekuńczych dla mieszkańców Miejski Ośrodek Pomocy Społecznej w Lidzbarku podjął współpracę z Warmińsko - Mazurskim Oddziałem Okręgowym Polskiego Czerwonego Krzyża. W okresie od 02.01.2019 - 31.12.2019 z usług świadczonych przez PCK średniomiesięcznie skorzystało 39 osób.

Ponadto 1 rodzina korzystała z pomocy w formie specjalistycznych usług opiekuńczych. Usługi specjalistyczne zostały przyznane rodzicom dziecka chorego na autyzm. Środki finansowe na realizację tego zadania pochodzą w całości z dotacji Wojewody.

Obowiązkiem gminnym jest również kierowanie do domu pomocy społecznej i ponoszenie odpłatności za pobyt mieszkańca gminy w tym domu. Dotyczy to osób wymagających całodobowej opieki z powodu wieku, choroby lub niepełnosprawności, które nie mogą samodzielnie funkcjonować w codziennym życiu i którym nie można zapewnić niezbędnej pomocy w formie usług opiekuńczych. W 2019 r. w domach pomocy społecznej w Brańszczyku, Lipsku, Czubinie, Grodzicznie, Uzdowie i Przasnyszu przebywało łącznie 10 osób. W tym celu poniesione zostały wydatki w wysokości 306 134,00 zł.

Od roku 2012 roku MOPS ponosi koszty pobytu dzieci w pieczy zastępczej. Wydatki na realizację tego zadania w 2019 r. wyniosły 38 662,00 zł. Dodatkowo na jednostkach samorządu terytorialnego spoczywa obowiązek wspierania rodziny przeżywającej trudności w wypełnianiu funkcji opiekuńczo - wychowawczych. W związku z powyższym dla dobra dzieci i rodziców mających trudności w wychowywaniu i opiece nad dziećmi oraz wykonywaniu władzy rodzicielskiej do pracy z takimi rodzinami zatrudniony jest asystent rodziny. W 2019 r. pomocą ze strony asystenta rodziny objętych było 15 rodzin.

Do zadań własnych gminy należy udzielanie schronienia, zapewnienie posiłku oraz niezbędnego ubrania osobom tego pozbawionym. Na terenie Gminy Lidzbark nie ma żadnych placówek świadczących pomoc w zakresie schronienia dla osób bezdomnych, w związku z czym osoby wymagające pomocy i wsparcia w tym zakresie kierowane są do placówek na terenie innych gmin. W 2019 r. MOPS poniósł wydatki za pobyt 13 osób bezdomnych w placówkach w wysokości 72 116,00 zł.

W sprawach z zakresu zasiłku rodzinnego oraz dodatków do zasiłku rodzinnego wydano w 2019 r. 957 decyzji. Na zasiłki rodzinne wraz z dodatkami wydatkowano kwotę 2 425 783 zł. W zakresie zapomogi z tytułu urodzenia się dziecka wydano 104 decyzje, a kwota wypłaconego świadczenia wyniosła 107 000,00 zł. W ramach specjalnego zasiłku opiekuńczego wydano 21 decyzji, co wiązało się z wydatkami o wartości 78 164 zł. W sprawie zasiłku pielęgnacyjnego wydano 220 decyzji, a na świadczenie pielęgnacyjne 150

decyzji. Łączna kwota wypłaconych w/w świadczeń wyniosła 2 127 766,00 zł. W ramach świadczenia rodzicielskiego wydano 71 decyzji i 451 047,00 zł.

W 2019 r. wydano 1 626 decyzji w sprawach dotyczących świadczenia wychowawczego (500+). Ze świadczenia skorzystało 1 509 rodzin na 2 466 dzieci. W związku z tym wydatkowano łącznie 11 941 090,00 zł. Ponadto przyjęto 1 193 wniosków o przyznanie świadczenia dobry start (300+). Wypłacono świadczenie na 1 734 dzieci o łącznej kwocie 520 200,00 zł.

Dyrektor Miejskiego Ośrodka Pomocy Społecznej w Lidzbarku, jako organ właściwy wierzyciela wydał 90 decyzji dotyczących świadczeń z funduszu alimentacyjnego w tym: 77 decyzji przyznających świadczenia z funduszu alimentacyjnego, 9 decyzji uchylających przyznane świadczenia, 3 decyzje podwyższające przyznane świadczenia z funduszu alimentacyjnego na podstawie wyroku podwyższającego zasądzone alimenty, 1 decyzję odmawiającą przyznania świadczeń z funduszu alimentacyjnego z powodu przekroczenia kryterium dochodowego. W 2019 r. MOPS dokonał 1 138 wypłat świadczeń alimentacyjnych w kwocie 414 487,00 zł.

Z dodatków mieszkaniowych w 2019 r. korzystały 154 rodziny, którym wypłacono 1 553 świadczeń. 88 rodzinom przyznano dodatek energetyczny i wypłacono 810 świadczeń na kwotę 12 885,24 zł. Łącznie na dodatki mieszkaniowe przeznaczono 199 724,99 zł.

Na terenie Gminy działa Środowiskowy Dom Samopomocy (ŚDS), który przeznaczony jest dla 40 osób z zaburzeniami psychicznymi i niepełnosprawnością intelektualną z terenu Miasta i Gminy Lidzbark oraz Dzienny Dom „Senior+” będący ośrodkiem wsparcia, z którego oferty mogą korzystać mieszkańcy Gminy Lidzbark w wieku 60+, nieaktywne zawodowo.

W zajęciach ŚDS w 2019 r. brało udział ogólnie 40 uczestników. Średnia frekwencja uczestników to 30 osób. W tabeli poniżej zestawiono dane nt. uczestnictwa w poszczególnych zajęciach.

Tabela 21. Średnia liczba uczestników na poszczególnych zajęciach ŚDS w 2019 r.

Rodzaj zajęć	Średnia liczba uczestników
trening dbania o wygląd zewnętrzny	22
trening nauki higieny	22
trening kulinarny	28
trening umiejętności praktycznych	37
trening gospodarowania środkami własnymi	27
trening umiejętności interpersonalnych i rozwiązywania problemów	37

trening spędzania czasu wolnego	37
pracownia plastyczno-techniczna	25
pracownia krawiecka i robót ręcznych	25
pracownia komputerowa	20
pracownia czynności dnia codziennego	23
pracownia umiejętności społecznych	18
pracownia stolarsko-techniczna	12
pracownia kulinarna	31
sala rehabilitacji ruchowej	16
hipoterapia	27
zajęcia muzyczno - teatralne	13
wycieczki krajoznawcze	26

W 2019 r. w Środowiskowym Domu Samopomocy zatrudnieni byli:

- kierownik – 1 osoba;
- instruktor terapii zajęciowej – 1 osoba,
- asystent osoby niepełnosprawnej – 3 osoby,
- starszy opiekun – 1 osoba do 30.06.2019 r. pełniąca obowiązki kierownika, od 12.08.2019 r. objęła stanowisko terapeuty
- opiekun – 1 osoba,
- technik fizjoterapii – 1 osoba,
- pomoc administracyjna – 1 osoba,
- sprzątaczką – 1 osoba,
- kierowca / opiekun – 1 osoba,
- psycholog - 1 osoba (od 4 września 2019 r.)

Do Dziennego Domu „Senior +” w Lidzbarku w 2019 r. uczęszczało 45 uczestników, w tym 33 osoby mieszkające na terenie Lidzbarka, 1 osoba z Jamielnika, 11 osób dojeżdżających 2 razy w tygodniu z Wąpierska i Jelenia. Zatrudnionych było 5 osób: Kierownik, pomoc administracyjna, instruktora terapii, fizjoterapeuta oraz sprzątaczką.

Dzienny Dom realizuje zadania poprzez świadczenie usług socjalnych, edukacyjnych, kulturalno-oświatowych, aktywności ruchowej i kinezyterapii, aktywizujących społecznie, sportowo-rekreacyjnych, terapii zajęciowej.

BEZPIECZEŃSTWO PUBLICZNE

Na poziom życia i zadowolenia mieszkańców wpływ wywiera poczucie bezpieczeństwa. Zgodnie z art. 10 ust 1 ustawy o Policji, Komendant Powiatowy Policji w Działdowie składa informację o stanie porządku i bezpieczeństwa publicznego na terenie Miasta i Gminy Lidzbark w roku 2019.

W roku 2019 na terenie miasta i gminy Lidzbark stwierdzono 147 przestępstw tj. o 4 więcej niż w roku poprzednim. Największą grupę przestępstw stanowią te skierowane przeciwko mieniu - 34,9 % wszystkich przestępstw kryminalnych. Najczęściej popełniane przestępstwa to kradzieże (23), kradzieże z włamaniem (14) i przestępstwa narkotykowe (39). Wzrost przestępczości odnotowano w kategorii kradzieże (więcej o 7) i przestępstwa narkotykowe (więcej o 29). W pozostałych kategoriach nastąpił spadek. Przestępstwa stwierdzone na terenie miasta i gminy Lidzbark stanowią 14,3% wszystkich przestępstw stwierdzonych na terenie powiatu działdowskiego.

Szczegółowe dane o rodzaju przestępstw, które odnotowano na terenie Gminy Lidzbark w latach 2018-2019, przedstawia poniższa tabela.

Tabela 22. Kategorie przestępstw odnotowanych na terenie Gminy Lidzbark w latach 2018-2019

Wyszczególnienie	2018	2019
Przestępczość kryminalna	88	123
Kradzież	16	23
Kradzież z włamaniem	15	14
Uszkodzenie rzeczy	11	6
Przestępstwa rozbójnicze	0	0
Bójki i pobicia	1	1
Uszczerbek na zdrowiu	3	0
Przestępstwa narkotykowe	10	39
Nietrzeźwi kierujący	24	9
Przestępczość ogółem	143	147

Analizując działalność Komendy Powiatowej Policji należy również zwrócić uwagę na wykrywalność ogólną przestępstw w roku 2019 na terenie miasta i gminy Lidzbark, która wyniosła 73,15 % (2018 -81 %) i była niższa niż poziom wykrywalności na terenie całego

powiatu działdowskiego o ponad 4 %. W przypadku przestępstw kryminalnych wykrywalność wyniosła 69,82% i była niższa niż w roku 2018 o 1,18%.

Tabela 23. Stopień wykrywalności przestępstw na terenie Gminy Lidzbark w latach 2018-2019

Wyszczególnienie	2018	2019
Przestępczość kryminalna	71,00%	69,82%
Kradzież	43,70%	35,00%
Kradzież z włamaniem	53,00%	50,00%
Uszkodzenie rzeczy	54,50%	33,33%
Przestępstwa rozbójnicze	-	-
Bójki i pobicia	100,00%	100,00%
Uszczerbek na zdrowiu	100,00%	-
Przestępstwa narkotykowe	100,00%	86,07%
Nietrzeźwi kierujący	100,00%	100,00%
Przestępczość ogółem	81,00%	81,00%

Na ogólny stan bezpieczeństwa wpływa także bezpieczeństwo drogowe, w tym ilość wypadków i kolizji. W roku 2019 r. Komenda Powiatowa Policji w Działdowie odnotowała 1 zdarzenie drogowe zakwalifikowane jako wypadek, tj. o 5 zdarzeń mniej niż roku poprzednim. Nie odnotowano ofiar śmiertelnych. Wypadki spowodowane na terenie miasta i gminy Lidzbark stanowią 4 % wszystkich wypadków odnotowanych na terenie powiatu działdowskiego. Ponadto na terenie miasta i gminy Lidzbark odnotowano 115 kolizji drogowych, tj. o 18 mniej niż w roku 2018.

Tabela 24. Skutki zdarzeń drogowych na terenie Gminy Lidzbark w latach 2018-2019

Wyszczególnienie	2018	2019
Wypadki drogowe	6	1
Ofiary śmiertelne	2	0
Kolizje	133	115

Biorąc pod uwagę łączną liczbę interwencji Policji na terenie całej Gminy Lidzbark, w 2019 r. przeprowadzono ich o 347 mniej niż w 2018 r. W porównaniu do poprzedniego roku, w 2019 r. odnotowano o 11 mniej Niebieskich Kart.

Tabela 25. Interwencje Policji i liczba Niebieskich Kart na terenie Gminy Lidzbark w latach 2018-2019

Wyszczególnienie	2018	2019
------------------	------	------

Interwencje ogółem	2 147	1 800
Liczba Niebieskich Kart	68	57

Sprawcami przemocy było 54 mężczyzn i 3 kobiety. W porównaniu do roku poprzedniego zauważyć można spadek liczby sprawców przemocy. W 2019 r. w 54 przypadkach interwencji domowych funkcjonariusze Policji zainicjowali procedurę Niebieskiej Karty dotyczącą przemocy w rodzinie. Według danych 41 sprawców przemocy znajdowało się pod wpływem alkoholu, a 34 zatrzymano w pomieszczeniach dla osób zatrzymanych.

Szczegółowe dane zaprezentowano poniżej.

Tabela 26. Sprawcy przemocy na terenie Gminy Lidzbark w latach 2018-2019

Wyszczególnienie	2018	2018
Sprawcy przemocy - kobiety	0	3
Sprawcy przemocy - mężczyźni	68	54
Sprawcy pod wpływem alkoholu	39	41
Sprawcy zatrzymani w PDOZ	36	34

W zakresie poprawy poziomu bezpieczeństwa na terenie Gminy niewątpliwie znaczenie odgrywa chęć pomocy i reagowania na wszelkie niewłaściwe lub przestępcze zachowania oraz świadomość zachowań mieszkańców Gminy, umożliwiającą uniknięcie niektórych niepożądanych zdarzeń.

OCHOTNICZE STRAŻE POŻARNE

Na terenie Gminy Lidzbark działa 9 jednostek Ochotniczej Straży Pożarnej (OSP):

- Bryńsk
- Jeleń
- Kiełpiny
- Lidzbark
- Nowy Dwór
- Stare Dłutowo
- Słup
- Wapiersk
- Tarczyny

Za poziom bezpieczeństwa publicznego wpływa działalność i gotowość bojowa jednostek ochotniczych straży pożarnych (OSP). Na terenie Gminy Lidzbark działa gminny oddział Związku Ochotniczych Straży Pożarnych Rzeczypospolitej Polskiej (ZOSP RP). Do najważniejszych zadań z zakresu działalności statutowej ZOSP jak i OSP należy zaliczyć m.in.:

- działalność na rzecz ochrony życia, zdrowia i mienia przed pożarami, klęskami żywiołowymi oraz miejscowymi zagrożeniami,
- działania na rzecz ochrony środowiska,
- rozwijanie i upowszechnianie kultury i sportu,
- organizowanie pożarniczego i obronnego wychowania dzieci i młodzieży.

Działalność ta oparta jest na współpracy z jednostkami Państwowej Straży Pożarnej, organami administracji publicznej i innymi podmiotami.

W 2019 roku na terenie Gminy Lidzbark organizowano następujące przedsięwzięcia na rzecz OSP:

- 25 marca 2019 r. – Gminny Turniej Wiedzy Pożarniczej w Lidzbarku
- 18-19 maja 2019 r. – 130 – lecie OSP oraz 95-lecie Orkiestry Dętej OSP w Lidzbarku

W 2019 roku zorganizowano również szkolenia, w których uczestniczyły osoby udzielające się w jednostkach OSP z terenu Gminy. W ramach tych działań:

- 10 drużów ukończyło "Szkolenie podstawowe strażaków ratowników OSP",
- 5 drużów ukończyło "Szkolenie Ratownictwa Technicznego OSP"
- 4 drużów ukończyło "Szkolenie kierujących działaniem ratowniczym (Dowódców OSP)"

W celu sprawdzenia wyszkolenia pożarniczego jednostek OSP, przygotowania do skutecznego prowadzenia akcji ratowniczo-gaśniczych oraz popularyzacji wśród społeczeństwa zagadnień ochrony przeciwpożarowej co roku na terenie Gminy organizowane są zawody sportowo-pożarnicze. 31 sierpnia 2019 r. w Gminnych Zawodach Sportowo – Pożarniczych w Lidzbarku brało udział 7 drużyn męskich i 2 żeńskie. W kategorii Kobiety „C” pierwsze miejsce zajęło OSP Stare Dłutowo, zaś na drugim miejscu znalazło się OSP Kiełpiny.

W przypadku drużyn męskich w kategorii Druhowie „A” wyniki przedstawiały się następująco:

- 1 miejsce – OSP Jeleń,
- 2 miejsce – OSP Stare Dłutowo,

- 3 miejsce – OSP Lidzbark,
- 4 miejsce – OSP Nowy Dwór,
- 5 miejsce – OSP Bryńsk,
- 6 miejsce - OSP Słup,
- 7 miejsce - OSP Kiełpiny

W 2019 roku przeprowadzono inspekcję gotowości operacyjnej w ośmiu jednostkach OSP działających na terenie Gminy. Jednostki OSP Jeleń oraz OSP Nowy Dwór otrzymały ocenę bardzo dobrą. Gotowość operacyjną pozostałych jednostek oceniono jako dobrą. Poniższa tabela prezentuje szczegółowe dane na temat przeprowadzonych inspekcji na terenie Gminy.

Tabela 27. Inspekcje gotowości operacyjnej na terenie Gminy Lidzbark w 2019 roku

OSP	Data inspekcji	Ilość punktów	Ocena
Bryńsk	11.04.2019	340/350	Bardzo dobra
Jeleń	10.04.2019	345/350	Bardzo dobra
Kiełpiny	08.04.2019	95/100	Bardzo dobra
Lidzbark	09.04.2019	94/100	Bardzo dobra
Nowy Dwór	08.04.2019	335/350	Bardzo dobra
Stare Dłutowo	11.04.2019	313/350	Bardzo dobra
Słup	10.04.2019	309/350	Dobra
Wąpiersk	25.04.2019	311/350	Bardzo dobra

W 2019 roku na terenie Gminy Lidzbark zakupiono sprzęt dla jednostek OSP o łącznej wartości 128 198,80 zł, z czego Gmina poniosła koszty w wysokości 119 558,80 zł. Reszta kwoty tj. 8 640,00 zł pochodziło z funduszy zewnętrznych. Szczegółowe informacje na temat zakupionego sprzętu przedstawia poniższa tabela.

Tabela 28. Sprzęt zakupiony dla jednostek OSP w Gminie Lidzbark w 2019 roku

OSP	Nazwa sprzętu	Szt.	Fundusze zewnętrzne [zł]	Koszt Gminy [zł]	Koszty razem [zł]
Bryńsk	Doposażenie torby PSP R1		-	162,28	162,28
	Akumulator do samochodu 12 V	1	-	280,00	280,00
	Łańcuch do piły	1	-	56,01	56,01
	Szafka na defibrylator Aivia z zasilaczem	1	-	2339,00	2339,00
	Akumulator 12 V 9 ah do agregatu	1	-	100,00	100,00
	Preparat do zwalczania os i szerszeni	4	-	207,96	207,96
	Lampa LED	3	-	1079,63	1079,63
	Opryskiwacz ogrodowy	1	-	129,59	129,59
	Preparat do zwalczania os i szerszeni	2	-	104,00	104,00
	Koszulka OSP	13	-	377,00	377,00
	Emblemat haftowany ze znakiem związku	11	-	110,00	110,00
	Apteczka samochodowa	1	-	23,49	23,49
	Jeleń	Doposażenie torby PSP R1	1	-	32,28
Szafka na defibrylator Aivia z zasilaczem		1	-	2339,00	2339,00
Pneumatyczny maszt oświetleniowy do samochodu		1	2769,00 (Powiat Działdowski)	9231,00	12 000,00
Doposażenie torby PSP R1		1	-	1369,65	1369,65
Szafka na defibrylator Aivia z zasilaczem		1	-	2339,00	2339,00
Kiełpiny	Wąż ssawny PCV 110-2400-ŁA	2	-	787,20	787,20
	Hydronetka wodna 10l	1	-	799,50	799,50
	Węże hydrauliczne HOLMATRO	2	3333,00 (Powiat Działdowski)	6666,67	9 999,67
	Latarka M-Fire 02 LED	2	-	358,00	358,00

OSP	Nazwa sprzętu	Szt.	Fundusze zewnętrzne [zł]	Koszt Gminy [zł]	Koszty razem [zł]
	Rozdzielacz kulowy K-75/52-75-52	1	-	549,99	549,99
	Zestaw uchwyty do latarek	2	-	110,01	110,01
	Doposażenie torby PSP RI	1	-	676,00	676,00
	Doposażenie apteczki samochodowych	1	-	195,26	195,26
	Łańcuch, prowadnice, pilniki do pił	1	-	671,00	671,00
	Akumulator do motopompy	1	-	198,46	198,46
	Akumulator do latarki	2	-	100,74	100,74
	Łańcuch do czyszczenia kominów	1	-	103,46	103,46
	Mundur wyjściowy	5	-	2 550,00	2 550,00
	Czapki do munduru, akcesoria do munduru	5	-	1 199,00	1 199,00
	Buty specjalne strażacki	6	-	3 180,00	3 180,00
	Tasma ostrzegawcza z napisem STRAŻ	4	-	234,50	234,50
Lidzbark	Szafka na defibrylator Aivia z zasilaczem	1	-	2 339,00	2 339,00
	Zakup i montaż terminala DSP 52L	1	-	8 957,00	8 957,00
	Pokrywa nasady 110 aluminium	2	-	80,00	80,00
	Gaśnica proszkowa	1	-	128,40	128,40
	Sorbent	4	-	344,40	344,40
	Środek pianotwórczy 50kg	3	-	922,50	922,50
	Samochód STAR	1	-	40 000,00	40 000,00
	Akumulator do najśnicy	1	-	195,00	195,00
	Kominiarka strażacka	10	-	950,00	950,00
	Szafka na defibrylator Aivia z zasilaczem	1	-	2 339,00	2 339,00
Nowy Dwór	Akumulator 12V 85ah	1	-	493,54	493,54
	Lampa LED	2	-	605,69	605,69

	Akumulator 12V 180ah	2	-	1 019,99	1 019,99
	Szafka na defibrylator Aivia z zasilaczem	1	-	2 339,00	2 339,00
	Terminal DTG 53	1	-	1 963,70	1 963,70
	Ubranie koszarowe 2-cz.	6	-	1 199,99	1 199,99
	Koszulka OSP	11	-	307,94	307,94
	Rozpierzacz kolumnowy LUKAS	1	2 538,00 (Powiat Działowski)	8 462,00	11 000,00
	Klucz do łączników alum.	1	-	65,00	65,00
	Latarka M-Fire 4A z uchwytem	2	-	420,00	420,00
	Ubranie koszarowe 3-cz.	3	-]	750,00	750,00
Ślup	Szafka na defibrylator Aivia z zasilaczem	1	-	2 339,00	2 339,00
Tarczyny	Szafka na defibrylator Aivia z zasilaczem	1	-	2 339,00	2 339,00
Wapiersk	Szafka na defibrylator Aivia z zasilaczem	1	-	2 339,00	2 339,00
	RAZEM		8 640,00	119 558,80	128 198,80

Oprócz wyżej wymienionego zakupu sprzętu, wykonano również:

- przegląd i legalizacja zestawu Holmatro OSP Kiełpiny o wartości 861,00 zł,
- przegląd i legalizacja zestawu Holmatro OSP Lidzbark o wartości 2 318,55 zł,
- przegląd i legalizacja zestawu LUKAS OSP Stare Dłutowo o wartości 541,20 zł,
- naprawa zbiornika w samochodzie STAR OSP Kiełpiny o wartości 7 687,50 zł,
- przegląd aparatów oddechowych OSP Lidzbark o wartości 4 593,07 zł,
- części do syreny alarmowej OSP Bryńsk o wartości 2 442,58 zł,
- montaż rozdzielnic głównej-syrena OSP Bryńsk o wartości 5 359,29 zł,
- montaż i konfiguracja alarmu OSP Lidzbark o wartości 3 804,27 zł,
- montaż 9 skrzynek do AED o wartości 1 826,55 zł,
- przegląd aparatów oddechowych OSP Bryńsk o wartości 3 517,53 zł,
- przegląd i naprawa samochodu SCANIA OSP Lidzbark o wartości 2 347,00 zł,
- naprawa układu hamulcowego w samochodzie FORD OSP Lidzbark o wartości 899,13 zł,
- naprawa samochodu specjalistycznego podnośnik SH-18 OSP Lidzbark o wartości 20 910,00 zł,
- części do aparatów oddechowych o wartości 915,75 zł,
- wymiana sensoru tlenu w mierniku wielogazowym OSP Lidzbark o wartości 570,47 zł,

W 2019 r. na terenie Gminy rozpoczęto inwestycję "Budowa garażu dla OSP Lidzbark" o wartości 399 821,50 zł.

8. Oświata

Na terenie Gminy Lidzbark działalność oświatowa realizowana jest przez następujące jednostki, dla których organem prowadzącym jest Gmina Lidzbark:

1. Szkoła Podstawowa nr 1 z Oddziałami Dwujęzycznymi i Sportowymi im. Tadeusza Kościuszki w Lidzbarku,
2. Szkoła Podstawowej nr 2 z Oddziałami Dwujęzycznymi i Sportowymi im. Szarych Szeregów w Lidzbarku,
3. Szkoła Podstawowa w Bryńsku,
4. Szkoła Podstawowa im. Henryka Sienkiewicza w Starym Dłutowie,
5. Przedszkole Miejskie w Lidzbarku.

Ponadto funkcjonują następujące placówki, prowadzone przez inne podmioty niż Gmina Lidzbark. Należą do nich:

1. Szkoła Podstawowa w Kiełpinach prowadzona przez Stowarzyszenie Społeczno – Oświatowe OPOKA w Kiełpinach,
2. Szkoła Podstawowa w Słupie prowadzona przez Stowarzyszenie Społeczno – Oświatowe „Szansa”
3. Niepubliczna Szkoła Podstawowa im. Wincentego Witosa w Wapiersku prowadzona przez Stowarzyszenia Społeczno-Oświatowe „Przyszłość”
4. Przedszkole Stowarzyszenia Przyjaciół Szkół Katolickich im. Dzieciątka Jezus we Wlewsku,
5. Przedszkole Niepubliczne „Bajkowy Zakątek” w Lidzbarku prowadzone przez osobę fizyczną.

W celu przedstawienia obecnego stanu i porównania zmian w funkcjonowaniu placówek oświatowych dokonano zestawienia danych odnoszących się do zatrudnienia i liczby uczniów w poszczególnych placówkach w latach 2018-2019. Przedstawiono zarówno dane liczbowe na temat placówek prowadzonych przez Gminę, jak również kierowanych przez inne podmioty. Szczegółowe informacje prezentują poniższe tabele.

Tabela 29. Liczba uczniów w placówkach oświatowych prowadzonych przez Gminę Lidzbarsk w latach szkolnych 2018/2019, 2019/2020 wg stanu na koniec września w latach 2018 i 2019

Nazwa placówki oświaty	Rok szkolny 2018/2019		Rok szkolny 2019/2020	
	Liczba uczniów	Liczba uczniów w oddziałach przedszkolnych	Liczba uczniów	Liczba uczniów w oddziałach przedszkolnych
Szkoła Podstawowa Nr 1 z Oddziałami Dwujęzycznymi i Sportowymi im. Tadeusza Kościuszki w Lidzbarsku	441	-	370	-
Szkoła Podstawowa Nr 2 z Oddziałami Dwujęzycznymi i Sportowymi im. Szarych Szeregów w Lidzbarsku	434	-	399	-
Szkoła Podstawowa w Bryńsku	70	12	67	16
Szkoła Podstawowa im. Henryka Sienkiewicza w Starym Dłutowie	172	51	158	51
Przedszkole Miejskie w Lidzbarsku	198	-	198	-
Łącznie szkoły podstawowe i gimnazja		1 117		994
Łącznie oddziały przedszkolne i przedszkole		261		265

Łącznie w szkołach podstawowych i gimnazjum (prowadzonych przez Gminę) w 2019 r. uczy się 994 uczniów, a w oddziałach przedszkolnych i przedszkolu 265 dzieci. W porównaniu z rokiem ubiegłym do szkół podstawowych i gimnazjum uczęszczało więcej uczniów o 123, a do oddziałów przedszkolnych i przedszkoli mniej o 4 dzieci.

Tabela 30. Liczba zatrudnionych nauczycieli w placówkach oświatowych prowadzonych przez Gminę Lidzbark w latach szkolnych 2018/2019, 2019/2020 wg stanu na koniec września w latach 2018 i 2019

Nazwa placówki oświaty	Rok szkolny 2018/2019		Rok szkolny 2019/2020	
	Liczba nauczycieli - ilość	Liczba nauczycieli - etaty	Liczba nauczycieli - ilość	Liczba nauczycieli - etaty
Szkoła Podstawowa Nr 1 z Oddziałami Dwujęzycznymi i Sportowymi im. Tadeusza Kościuszki w Lidzbarku	49	44,20	45	48,82
Szkoła Podstawowa Nr 2 z Oddziałami Dwujęzycznymi i Sportowymi im. Szarych Szeregów w Lidzbarku	48	43,35	44	44,14
Szkoła Podstawowa w Bryńsku	21	15,49	16	16,04
Szkoła Podstawowa im. Henryka Sienkiewicza w Starym Dłutowie	29	25,61	29	28,05
Przedszkole Miejskie w Lidzbarku	18	16,17	21	20,79
Razem	165	144,82	155	157,84

W 2019 r. odnotowywany jest spadek liczby zatrudnionych nauczycieli w placówkach oświatowych prowadzonych przez Gminę Lidzbark. W porównaniu do roku 2018 zatrudnionych jest mniej nauczycieli w ilości 10.

Tabela 31. Liczba pozostałych pracowników w placówkach oświatowych prowadzonych przez Gminę Lidzbark w latach szkolnych 2018/2019, 2019/2020 wg stanu na koniec września w latach 2018 i 2019

Nazwa placówki oświaty	Rok szkolny 2018/2019		Rok szkolny 2019/2020	
	Liczba pracowników pomocniczych i obsługi - ilość	Liczba pracowników pomocniczych i obsługi - etaty	Liczba pracowników pomocniczych i obsługi - ilość	Liczba pracowników pomocniczych i obsługi - etaty
Szkoła Podstawowa Nr 1 z Oddziałami Dwujęzycznymi i Sportowymi im. Tadeusza Kościuszki w Lidzbarku	11	10,63	9	9,00
Szkoła Podstawowa Nr 2 z Oddziałami Dwujęzycznymi i Sportowymi im. Szarych Szeregów w Lidzbarku	15	15,00	15	15,00
Szkoła Podstawowa w Bryńsku	3	2,60	3	2,60
Szkoła Podstawowa im. Henryka Sienkiewicza w Starym Dłutowie	12	11,50	13	12,50
Przedszkole Miejskie w Lidzbarku	12	12,00	3	3,00
Razem	53	51,73	43	42,10

W poniższych tabelach przedstawiono również dane w zakresie liczby uczniów i zatrudnienia w placówkach oświaty funkcjonujących na obszarze Gminy, prowadzonych przez inne podmioty niż Gmina Lidzbark.

Tabela 32. Liczba uczniów w placówkach oświatowych prowadzonych przez inne podmioty niż Gmina Lidzbark w latach szkolnych 2018/2019, 2019/2020 wg stanu na koniec września w latach 2018 i 2019

Nazwa placówki oświaty	Rok szkolny 2018/2019		Rok szkolny 2019/2020	
	Liczba uczniów	Liczba uczniów w oddziałach przedszkolnych	Liczba uczniów	Liczba uczniów w oddziałach przedszkolnych
Szkoła Podstawowa im. Orta Białego w Kiełpinach	58	15	56	19
Szkoła Podstawowa w Słupie	74	15	72	10
Niepubliczna Szkoła Podstawowa im. Wincentego Witosa w Wąpiersku	74	11	67	18
Przedszkole Stowarzyszenia Przyjaciół Szkół Katolickich im. Dzieciątka Jezus we Wlewsku	23	-	19	-
Przedszkole Niepubliczne „Bajkowy Zakątek” w Lidzbarku	95	-	86	-
Łącznie szkoły podstawowe		206		195
Łącznie oddziały przedszkolne i przedszkole		159		152

Łącznie w placówkach oświatowych prowadzonych przez inne podmioty niż Gmina Lidzbark w szkołach podstawowych w 2019 r. uczy się 195 uczniów, a w oddziałach przedszkolnych i przedszkolu 152 dzieci. W porównaniu z rokiem 2018 do szkół podstawowych uczęszczało więcej uczniów o 11, a do oddziałów przedszkolnych i przedszkoli więcej o 7 dzieci.

Tabela 33. Liczba zatrudnionych nauczycieli w placówkach oświatowych prowadzonych przez inne podmioty niż Gmina Lidzbark w latach szkolnych 2018/2019, 2019/2020 wg stanu na koniec września w latach 2018 i 2019

Nazwa placówki oświaty	Rok szkolny 2018/2019		Rok szkolny 2019/2020	
	Liczba nauczycieli - ilość	Liczba nauczycieli - etaty	Liczba nauczycieli - ilość	Liczba nauczycieli - etaty
Szkoła Podstawowa im. Orta Białego w Kietpinach	15	9,57	14	9,65
Szkoła Podstawowa w Słupie	19	11,85	16	10,80
Niepubliczna Szkoła Podstawowa im. Wincentego Witosa w Wąpiersku	17	11,42	16	10,00
Przedszkole Stowarzyszenia Przyjaciół Szkół Katolickich im. Dzieciątka Jezus we Wlewsku	5	3,20	4	3,08
Przedszkole Niepubliczne „Bajkowy Zakątek” w Lidzbarku	14	9,55	15	11,83
Razem	70	45,59	65	45,36

W roku 2019 odnotowuje się spadek liczby zatrudnionych nauczycieli w placówkach oświatowych prowadzonych przez inne podmioty niż Gmina Lidzbark w ilości 5, zaś nie przekłada się to na zmniejszenie zatrudnienia w przeliczeniu na etaty.

Tabela 34. Liczba pozostałych pracowników w placówkach oświatowych prowadzonych przez inne podmioty niż Gmina Lidzbark w latach szkolnych 2018/2019, 2019/2020 wg stanu na koniec września w latach 2018 i 2019

Nazwa placówki oświaty	Rok szkolny 2018/2019		Rok szkolny 2019/2020	
	Liczba pracowników pomocniczych i obsługi - ilość	Liczba pracowników pomocniczych i obsługi - etaty	Liczba pracowników pomocniczych i obsługi - ilość	Liczba pracowników pomocniczych i obsługi - etaty
Szkoła Podstawowa im. Orła Białego w Kiełpinach	3	2,50	3	2,50
Szkoła Podstawowa w Słupie	3	1,75	2	1,50
Niepubliczna Szkoła Podstawowa im. Wincentego Witosa w Wąpiersku	3	2,50	3	2,50
Przedszkole Stowarzyszenia Przyjaciół Szkół Katolickich im. Dzieciątko Jezus we Wlewsku	1	1,00	2	1,70
Przedszkole Niepubliczne „Bajkowy Zakątek” w Lidzbarku	2	2,00	3	3,00
Razem	12	9,75	13	11,20

W celu porównania danych dotyczących wyników uczniów w nauce, zaprezentowano wyniki egzaminów gimnazjalnych oraz ósmoklasisty na terenie Gminy Lidzbark w 2019 r. Wyniki uczniów z Gminy zestawiono z wynikami osiąganymi przez uczniów w powiecie działdowskim i województwie warmińsko-mazurskim.

Gimnazjaliści ze szkół z terenu Gminy Lidzbark podeszli do egzaminów w części humanistycznej, w tym z języka polskiego oraz historii i wiedzy o społeczeństwie, matematyki, przedmiotów przyrodniczych, języka angielskiego na poziomie podstawowym oraz na poziomie rozszerzonym, a także języka niemieckiego na poziomie podstawowym. Najwyższe wyniki gimnazjaliści uzyskali z języka polskiego i języka angielskiego na poziomie podstawowym. W każdej części egzaminu średnie wyniki uczniów z terenu Gminy były niższe od średnich wyników osiągniętych w powiecie działdowskim oraz w województwie warmińsko-mazurskim. Wyjątek stanowił wynik z historia i wiedza o społeczeństwie, który była w 2019 r. na równo w województwie oraz języka niemieckiego na poziomie podstawowym, który w 2019 r. był wyższy niż w powiecie.

Tabela 35. Wyniki egzaminów gimnazjalnych na terenie Gminy Lidzbark w 2019 r.

	Wyszczególnienie	liczba uczniów	wynik (%)
Język polski	Gmina Lidzbark	132	57%
	Powiat Działdowski	584	59%
	Województwo Warmińsko-Mazurskie	12591	60%
Historia i wiedza o społeczeństwie	Gmina Lidzbark	132	56%
	Powiat Działdowski	584	55%
	Województwo Warmińsko-Mazurskie	12596	56%
Matematyka	Gmina Lidzbark	131	35%
	Powiat Działdowski	582	38%
	Województwo Warmińsko-Mazurskie	12589	39%
Przedmioty przyrodnicze	Gmina Lidzbark	131	44%
	Powiat Działdowski	582	46%
	Województwo Warmińsko-Mazurskie	12592	47%
Język angielski na poziomie podstawowym	Gmina Lidzbark	129	59%
	Powiat Działdowski	504	61%
	Województwo Warmińsko-Mazurskie	10696	64%
Język angielski na poziomie rozszerzonym	Gmina Lidzbark	129	42%
	Powiat Działdowski	504	44%
	Województwo Warmińsko-Mazurskie	10233	49%
Język niemiecki na	Gmina Lidzbark	2	54%

Wyszczególnienie		liczba uczniów	wynik (%)
poziomie podstawowym	Powiat Działdowski	79	44%
	Województwo Warmińsko-Mazurskie	1583	46%

Ósmoklasiści ze szkół z terenu Gminy Lidzbark podeszli do egzaminów z języka polskiego matematyki, języka angielskiego oraz języka rosyjskiego. Najwyższe wyniki ósmoklasiści uzyskali z języka polskiego, języka angielskiego oraz języka rosyjskiego.

Wyniki uczniów z terenu Gminy były w większości na poziomie wyników osiągniętych w powiecie działdowskim oraz w województwie warmińsko-mazurskim. Wyjątek stanowił wynik z języka rosyjskiego, który był wyższy niż w województwie.

Tabela 36. Wyniki egzaminu ósmoklasisty na terenie Gminy Lidzbark w 2019 r.

Wyszczególnienie		liczba uczniów	wynik (%)
Język polski	Gmina Lidzbark	136	55%
	Powiat Działdowski	681	57%
	Województwo Warmińsko-Mazurskie	13355	58%
Matematyka	Gmina Lidzbark	136	37%
	Powiat Działdowski	681	39%
	Województwo Warmińsko-Mazurskie	13357	41%
Język angielski	Gmina Lidzbark	136	51%
	Powiat Działdowski	663	50%
	Województwo Warmińsko-Mazurskie	12554	54%
Język rosyjski	Gmina Lidzbark	1	72%
	Powiat Działdowski	1	72%
	Województwo Warmińsko-Mazurskie	66	37%

Na terenie Gminy funkcjonuje również Żłobek Miejski, który jest jednostką organizacyjną. W 2019 r. do żłobka uczęszczało 30 dzieci tj. maksymalna liczba. Od początku 2019 r. w żłobku znacznie zwiększyła się liczba dzieci do 18 miesiąca życia.

Jednostkę odwiedziła delegacja z Niemiec z zaprzyjaźnionego miasteczka Oebisfelde oraz delegacja z Chin. Obie delegacje były pod wrażeniem warunków stworzonych dla dzieci oraz zaangażowania pracowników.

W 2019 r. zatrudnionych było 12 osób: Dyrektor, pielęgniarka, starszy opiekun – 5 osób, pomoc opiekuna, pomoc administracyjna, intendent, sprzątaczką oraz robotnik gospodarczy.

W celu zapewnienia bezpieczeństwa dzieci zakupiono sześćoosobowy wózek, zagospodarowano teren przed żłobkiem oraz w salach zabaw zamontowano klimatyzatory.

Centrum Usług Wspólnych w Lidzbarku jest „jednostką obsługującą”, prowadzącą wspólną obsługę następujących jednostek organizacyjnych:

1. Szkoły Podstawowej w Bryńsku,
2. Szkoły Podstawowej im. Henryka Sienkiewicza w Starym Dłutowie,
3. Szkoły Podstawowej nr 1 z Oddziałami Dwujęzycznymi i Sportowymi im. Tadeusza Kościuszki w Lidzbarku,
4. Szkoły Podstawowej nr 2 z Oddziałami Dwujęzycznymi i Sportowymi im. Szarych Szeregów w Lidzbarku,
5. Przedszkola Miejskiego w Lidzbarku,
6. Dziennego Domu „Senior+” w Lidzbarku,
7. Żłobka Miejskiego w Lidzbarku,
8. Środowiskowego Domu Samopomocy w Lidzbarku,
9. Miejsko-Gminny Ośrodek Kultury w Lidzbarku.

CUW zajmuje się obsługą finansową oraz prowadzi w całości zadania w zakresie rachunkowości i sprawozdawczości jednostek. Zapewnienia realizację zadań głównej księgowej dla obsługiwanych jednostek. Ponadto zajmuje się obsługą prawną, informatyczną i kadrową jednostek. Przygotowuje i przeprowadza postępowania o udzielenie zamówień publicznych zgodnie z przepisami Prawa zamówień publicznych na wniosek i w porozumieniu z kierownikami jednostek obsługiwanych oraz przedkłada im do zatwierdzenia w/w postępowań. W porozumieniu z dyrektorami jednostek obsługiwanych organizuje przeglądy stanu technicznego obiektów oświatowych i sportowych oraz prowadzi w tym zakresie dokumentację. Planuje także inwestycje i remonty obiektów oświatowych i sportowych. Ponadto stanowi wsparcie dla jednostek obsługiwanych przy opracowywaniu przepisów wewnętrznych dotyczących funkcjonowania obiektów sportowych. Odpowiada za prowadzenie ewidencji szkół i placówek niepublicznych, prowadzi sprawy związane z dofinansowaniem pracodawcom kosztów nauki zawodu młodocianych pracowników. CUW zajmuje się również obsługą pomocy materialnej o charakterze socjalnym dla uczniów zamieszkałych na terenie Gminy Lidzbark. Prowadzi dział socjalny emerytów i rencistów. Przygotowuje projekty zarządzeń i uchwał dotyczących zadań z zakresu oświaty.

Na koniec grudnia 2019 r. w Centrum Usług Wspólnych zatrudnionych było 33 (etaty):. Struktura organizacyjna to Dyrektor, p.o. Dyrektor, Główna księgowa, starszy Inspektor ds.

księgowania, inspektor , referent ds. kadrowych, pomoc administracyjna - 5 etat, inspektor ds. księgowości, kierowca, pracownik gospodarczy, opiekunki dzieci w drodze do szkoły – 10 etatów oraz sprzątaczkę – 9 etatów.

W tabeli poniżej zaprezentowano prace remontowe, jakich dokonano w 2019 r. w budynkach szkół i placówek prowadzonych przez Gminę Lidzbark

Tabela 37. Prace remontowe wykonane w 2019 r. w budynkach szkół i placówek prowadzonych przez Gminę Lidzbark

Nazwa placówki	Wykonane prace remontowe	Poniesione koszty [zł]
Przedszkole Miejskie w Lidzbarku	remont podłóg w dwóch klasach, remont dachu, zakup pompy w celu remontu pieca CO, inne prace remontowe	29 211,53
Szkoła Podstawowa w Bryńsku	remont korytarza prowadzącego do oddziału przedszkolnego, remont dwóch sal lekcyjnych, inne prace remontowe	20 393,60
Szkoła Podstawowa im. Henryka Sienkiewicza w Starym Dłutowie	prace remontowe w salach szkolnych, remont w sekretariacie i gabinecie dyrektora, wymiana drzwi wejściowych, naprawa dachu na budynku gospodarczym, położenie kostki brukowej pod urządzeniami siłowni zewnętrznej	15 819,85
Szkoła Podstawowa Nr 1 z Oddziałami Dwujęzycznymi i Sportowymi im. Tadeusza Kościuszki w Lidzbarku	remont sufitu w sali lekcyjnej, naprawa instalacji wodnej i kanalizacyjnej, konserwacja kotła gazowego	14 256,00
Szkoła Podstawowa Nr 2 z Oddziałami Dwujęzycznymi i Sportowymi im. Szarych Szeregów w Lidzbarku	remont klas nr 1, nr 7, nr 8, ułożenie schodów z kostki brukowej w kierunku placu zabaw, wymiana drzwi do klas lekcyjnych, ułożenie terakoty podłogowej na schodach do szatni, naprawa kominów oraz częściowa wymiana poszycia dachu na budynku nauczania wczesnoszkolnego, naprawa barierek schodowych przy hali sportowej	40 455,09
Łączny koszt wykonanych remontów		120 136,07

W tabelach poniżej przedstawiono dane nt. stypendiów naukowych przyznanych w 2019 r.

Tabela 38. Liczba uczniów nagrodzonych zamieszkałych na terenie Gminy Lidzbark

L.p.	Szkoła	Liczba uczniów	W tym finaliści/laureaci	klasy IV-V	Klasy VI-VIII	Klasy gim	Udział w wyjeździe moich marzeń
1	SP 2 Lidzbark	46	5	20	11	15	24
2	SP 1 Lidzbark	34	0	10	24	0	19

3	SP Bryńsk	6	0	2	4	0	5
4	SP Dłutowo	15	3	7	6	2	10
5	SP Kiełpiny	2	0	0	2	0	2
6	SP Słup	2	0	2	0	0	2
7	NSP Wąpiersk	21	0	10	11	0	9
Razem		126	8	51	58	17	71

Tabela 39. Liczba uczniów nagrodzonych zamieszkałych poza terenem Gminy Lidzbark

L.p.	Szkoła	Liczba uczniów	W tym finaliści/ laureaci	klasy IV-V	Klasy VI-VIII	Klasy gim	Udział w wyjeździe moich marzeń
1	SP 2 Lidzbark	0	0	0	0	0	0
2	SP 1 Lidzbark	0	0	0	0	0	0
3	SP Bryńsk	0	0	0	0	0	0
4	SP Dłutowo	3	1	2	0	1	2
5	SP Kiełpiny	0	0	0	0	0	0
6	SP Słup	0	0	0	0	0	0
7	NSP Wąpiersk	1	0	0	1	0	1
Razem		4	1	2	1	1	3

Łącznie na nagrody dla uczniów zamieszkałych na terenie Gminy Lidzbark CUW wypłaciło 42 600 zł.

Tabela 40. Koszt wypłaconych nagród

L.p.	Nagrody dla uczniów zamieszkałych na terenie Gminy Lidzbark – wypłacane z CUW	
	Liczba wypłat	Kwota [zł]
1	117	300,00
2	3	600,00
3	5	900,00
4	1	1200,00
Razem	126	42 600,00

Uczniowie klas IV-VIII szkół podstawowych oraz III gimnazjalnych mieli możliwość uczestnictwa w „Wyjeździe moich marzeń 2019”, który odbył się w dwóch terminach:

- I. 15-19.07.2019
- II. 22-26.07.2019

i obejmował trasę: Lidzbark – Wrocław – Szklarska Poręba (Karpacz dla wyjazdu w II terminie) – Skalne Miasto w Adrspach – Praga – Drezno - Oebisfelde – Poznań - Lidzbark. W wyjeździe udział wzięli uczniowie osiągający wysokie wyniki w nauce (tj. z minimalną średnią ocen za I półrocze roku szkolnego 2018/2019, dla klas IV-V 5,70, dla klas VI-VIII oraz III gimnazjalnych 5,30) oraz uczniowie aktywnie udzielający się w wolontariacie. W tabeli poniżej zaprezentowano dane nt. uczestników i kosztów wyjazdu. Koszt wycieczki przypadający na 1 osobę to 785,00 zł brutto.

Tabela 41. Uczestnicy Wyjazdu moich marzeń 2019 i koszt wycieczki

L.p.	Szkoła	Liczba uczniów	Liczba opiekunów (nauczycieli)	Termin wyjazdu	Koszt	Koszt poniesiony dla szkół gminnych/stowarzyszeniowych	Jednostka organizacyjna ponosząca koszty
1	SP 2 Lidzbark	61	4 (w tym 1 j. niemieckiego)	II	47 885,00	120 105,00	CUW
2	SP 1 Lidzbark	58	3	I	45 530,00		
3	SP Bryńsk	9	1	I	7 065,00		
4	SP Dłutowo	25	1	I	19 625,00		
5	SP Słup	9	1	II	7 065,00	21 195,00	Wydział Organizacyjny UMiG
6	SP Kiełpiny	5	1	II	3 925,00		
7	NSP Wąpiersk	13	1	II	10 205,00		
Razem		180	12	-	141 300,00	141 300,00	-

Łącznie na zadania związane z oświatą i wychowaniem oraz edukacyjną opieką z Budżetu Gminy w 2019 r. poniesiono 21 596 221,53 zł wydatków.

9. Kultura, sport i rekreacja

Na terenie Gminy funkcjonują trzy instytucje realizujące zadania z zakresu kultury, sportu i rekreacji. Są to:

- Miejsko-Gminny Ośrodek Kultury w Lidzbarku,
- Miejsko-Gminna Biblioteka Publiczna w Lidzbarku,
- Miejski Ośrodek Sportu i Rekreacji w Lidzbarku.

Miejsko-Gminny Ośrodek Kultury w Lidzbarku (MGOK) jest jednostką organizacyjną Gminy, posiadającą osobowość prawną, która prowadzi działalność w zakresie upowszechniania kultury na terenie Gminy Lidzbark oraz powiatu działdowskiego.

Działalność Miejsko-Gminnego Ośrodka Kultury w Lidzbarku obejmuje:

- prowadzenie zajęć artystycznych,

- udział w konkursach gminnych, powiatowych oraz ogólnopolskich
- organizacja wystaw, koncertów, konkursów
- współpraca ze szkołami oraz innymi instytucjami – stowarzyszenia oraz ośrodki kultury na terenie powiatu działdowskiego i poza naszym terenem
- prowadzenie audycji radiowych
- archiwizacja działalności artystycznej (zdjęcia, nagrania wideo, FB)

W siedzibie Miejsko-Gminnego Ośrodka Kultury prowadzone są następujące sekcje artystyczne:

- teatralna (dziecięca, młodzieżowa i dorośli)
- wokalna (grupy i soliści)
- plastyczna (dziecięca)
- fotograficzna (młodzież, dorośli)
- taneczna (jedna grupa dziecięca oraz Fit dance dla dorosłych)
- nauka gry na instrumentach (pianino, gitara)
- świetlice
- komputerowa (seniorzy)
- zespół muzyczny.

Na koniec 2019 r. w ośrodku zatrudnionych było 10 osób. Struktura zatrudnienia to: Dyrektor, 2 osoby starszych instruktorów, 5 osób na stanowisku instruktor oraz 2 osoby – pracownicy gospodarczy.

Przychód Miejsko-Gminnego Ośrodka Kultury w Lidzbarku w 2019 roku wyniósł 799 429,99 zł, w tym:

- dotacja podmiotowa z budżetu - 600 000,00 zł
- dotacja celowa z budżetu na realizację zadań z zakresu profilaktyki uzależnień - 109 299,92 zł,
- dotacja celowa z budżetu na finansowanie lub dofinansowanie kosztów realizacji inwestycji i zakupów inwestycyjnych innych jednostek sektora finansów publicznych – 49 998,63 zł
- oraz pozostałe przychody własne - 40 131,44 zł.

Wydatki jednostki w 2019 r. wyniosły 641 463,24 zł.

Miejsko-Gminna Biblioteka Publiczna w Lidzbarku (MGBP) to jednostka organizacyjna Gminy Lidzbark, posiadającą osobowość prawną, która służy zaspokajaniu i rozwijaniu potrzeb oświatowych, kulturalnych i informacyjnych oraz czytelniczych społeczeństwa Gminy, w tym upowszechnienia wiedzy

i kultury.

W Bibliotece zatrudnionych było łącznie 10 pracowników (8,3 etatu), Dyrektor, 7 pracowników merytorycznych (6,6 etatu), główna księgowa (0,2 etatu) oraz pracownik obsługi (0,5 etatu).

W ramach Miejsko-Gminnej Biblioteki Publicznej w Lidzbarku działają Filie Biblioteczne w Bryńsku, Dłutowie, Kiełpinach oraz Wąpiersku.

W 2019r. zbiory Miejsko-Gminnej Biblioteki Publicznej w Lidzbarku powiększyły się o 1 353 woluminy, 82 audiobooki i filmy o łącznej wartości 28 343,51 zł, które zakupiono ze środków własnych i dotacji Ministerstwa Kultury i Dziedzictwa Narodowego w ramach Programu Wieloletniego „Narodowy Program Rozwoju Czytelnictwa”. Z innych źródeł (dary, przekazane za zgubione) kolekcja wzbogaciła się o 981 jednostki inwentarzowe. Prenumerowano łącznie 37 czasopism bieżących w Bibliotece Głównej oraz filiach bibliotecznych. Ze zbiorów wycofano 1 584 książki – zniszczone, zdezaktualizowane i nieczytane.

Stan zbiorów na koniec 2019 roku wynosił:

- 42 690 książek
- 551 audiobooków i filmów
- 25 dokumentów elektronicznych

W 2019 r. liczba czytelników Biblioteki wynosiła 1 472 czytelników, w tym w filiach bibliotecznych 399. Odnotowano 22.692 odwiedziny w wypożyczalniach i czytelniach Biblioteki, udostępniono 30 663 książek i czasopisma oraz 332 audiobooki i dokumenty elektroniczne. 7 483 osoby gościły w Bibliotece podczas zorganizowanych imprez i wydarzeń. Łączna liczba odwiedzin w Bibliotece Głównej i filiach bibliotecznych wyniosła 30 175 osób. Udzielono 473 informacje biblioteczne. Ponadto użytkownicy skorzystali z dostępnych stanowisk komputerowych, w tym gogli VR i konsoli do gier 8 206 razy.

Biblioteka w ramach konsorcjum udostępnia książki w wersji elektronicznej na platformie Legimi. W 2019 roku z tej usługi korzystało 41 osób wypożyczając 4 007 ebooków i 161 audiobooków.

Biblioteka oferuje czytelnikom dostęp do katalogu on-line, możliwość internetowej rezerwacji książek, posiada profile na portalach społecznościowych, stronę internetową oraz biblioteczny bloga. Biblioteka organizuje również lekcje, warsztaty biblioteczne, pogadanki, nocne czytanie, ferie zimowe, spektakle teatralne, spotkania autorskie, wystawy, konkursy. Bierze również udział w ogólnopolskich akcjach, projektach

i programach tj. dyskusyjne kluby książki, ogólnopolski tydzień bibliotek czy ogólnopolski tydzień czytania dzieciom.

Dochody Miejsko-Gminnej Biblioteki Publicznej w Lidzbarku za 2019 r. wyniosły 470 869,90 zł, w tym dotacja z Budżetu Gminy 460 000,00 zł oraz dofinansowanie ze środków Ministra Kultury i Dziedzictwa Narodowego w ramach Programu Wieloletniego „Narodowy Program Rozwoju Czytelnictwa w wysokości 7 650 zł. Biblioteka zakwalifikowała się do projektu „O finansach w bibliotece – 6. edycja”, pozyskując dofinansowanie w wysokości 1 950,00 zł. Pozostałe dochody to przychody własne jednostki.

Wydatki Miejsko-Gminnej Biblioteki Publicznej w Lidzbarku w 2019r. wyniosły 472 266,90 zł.

Miejski Ośrodek Sportu i Rekreacji w Lidzbarku (MOSiR) to jednostką budżetową Gminy Lidzbark, której celem jest zaspokajanie potrzeb mieszkańców w zakresie kultury fizycznej, sportu i rekreacji oraz turystyki.

Do podstawowych zadań MOSiR-u należy:

- propagowanie wychowywania fizycznego, sportu i rekreacji
- organizowanie i obsługa zajęć, imprez sportowych, sportowo-rekreacyjnych

Przedmiotem działalności Ośrodka jest:

- przygotowanie i udostępnianie obiektów sportowych do organizowania imprez sportowo-rekreacyjnych
- organizowanie turniejów sportowych dla dzieci i młodzieży szkolnej oraz osób dorosłych
- w sezonie wakacyjnym :
 - obsługa parkingu
 - wypożyczanie sprzętu wodnego
 - obsługa kąpieliska i zjeżdżalni
- w sezonie zimowym – obsługa lodowiska

Miejski Ośrodek Sportu i Rekreacji administruje plażą miejską, która jest udostępniana w sezonie letnim dla mieszkańców i wczasowiczów.

Do obiektów MOSiR należą również: parking, zjeżdżalnia ,zjeżdżalnia rodzinna, stacja wodna, boisko ORLIK ul. Garbuzy, boisko „ORLIK” ul. Jeleńska , park linowy, stadion, boiska sportowe udostępniane dla sekcji LKS „Wel”, na potrzeby zakładów pracy oraz dla klubów sportowych przyjeżdżających na obozy sportowe z całej Polski.

MOSiR jest administratorem hali sportowej przy ul. Nowej 10, która również jest wynajmowana dla klubów sportowych i wszystkich zainteresowanych.

W grudniu 2019 roku przekazano do MOSiR kompleks lekkoatletyczny i lodowisko.

Miejski Ośrodek Sportu i Rekreacji w 2019r. zorganizował wiele imprez sportowo – rekreacyjnych dla dzieci , młodzieży i dorosłych. Imprezy odbywały się w hali sportowej, w parku rekreacyjno-wypoczynkowym , stadionie i na ORLIKU, cieszyły się dużym zainteresowaniem. MOSiR w 2019 r. zorganizował imprezy ogólnopolskie – biegi „Lidzbarska 5 i 10” i wyścigi rowerowe MTB – WELTRACK, turniej plażowej piłki siatkowej z okazji dni Lidzbarka i wyścigi smoczyc łodzi.

W MOSiR Lidzbark zatrudnionych było 10 pracowników, etatów 9,5 w tym:

- dyrektor – 1 etat,
- główna księgowa - $\frac{3}{4}$ etatu,
- pracownik administracyjny - $\frac{3}{4}$ etatu,
- instruktor sportu – 4 etaty,
- robotnik gospodarczy - 2 etaty,
- sprzątaczką – 1 etat.

Ośrodek wypracował dochód w wysokości 138 497,65 zł, w całości przekazany na konto Gminy. Jest to dochód z tytułu wynajmu obiektów będących w zarządaniu.

Wydatki w 2019r. wyniosły 964 606,76zł. Zostały również wypłacone nagrody za osiągnięcia sportowe w kwocie 25 550,00 zł.

10. Wyposażenie w infrastrukturę techniczną, gospodarka odpadami, mienie komunalne i ład przestrzenny

WODOCIĄGI , KANALIZACJA ORAZ INFRASTRUKTURA DROGOWA

Biorąc pod uwagę stan wyposażenia Gminy Lidzbark w infrastrukturę wodno-kanalizacyjną należy zauważyć stały wzrost liczby przyłączy do sieci wodociągowej i kanalizacyjnej w ostatnich latach. Na koniec 2019 r. na terenie Gminy funkcjonowała sieć wodociągowa o łącznej długości 195,9 km, do której prowadziło 3 455 przyłączy. Sieć kanalizacyjna liczyła 64,4 km długości, a liczba przyłączy prowadzących do zbiorczej kanalizacji sanitarnej 1378 szt.

Drogi

Długość dróg gminnych ogółem wynosi 203 km, w tym 43 km dróg o utwardzonej nawierzchni. Na terenach miejskich dróg jest 15,64 km, zaś na wiejskich mamy 187,36 km dróg. W ciągach drogowych znajduje się 16 obiektów mostowych oraz 11 przejazdów kolejowych.

W 2019 roku wykonano nawierzchnie utwardzone:

- droga Stare Dłutowo – Straszewy o długości 2,8 km,
- drogi w Podciborzu o długości około 0,18 km,
- drogi w Klonowie o długości 0,21 km,
- drogi w Kiełpinach 0,22 km.

W 2019 roku wykonano w sumie 3,41 km dróg.

Tabela 42. Drogi gminne utwardzone w latach 2018 - 2019

Teren	2018 (%)	2019 (%)
Miejski	87	87
Wiejski	17,77	19,59

GOSPODARKA ODPADAMI

Gmina Lidzbark jest członkiem Ekologicznego Związku Gmin „Działdowszczyzna” w Działdowie, który przejął zadania gospodarki odpadami komunalnymi. Realizując ustawę z dnia 13 września 1996 r. w sprawie utrzymania czystości i porządku w gminach Związek zapewnia warunki funkcjonowania selektywnego zbierania i odbierania odpadów komunalnych. Zasady utrzymania czystości i porządku na terenie Miasta i Gminy Lidzbark reguluje regulamin stanowiący załącznik do Uchwały Nr XXIII/207/16 Rady Miejskiej w Lidzbarku z dnia 31 października 2016 roku. W sposób selektywny odbierane są następujące frakcje odpadów powstających na terenie Miasta i Gminy Lidzbark:

- papier i tektura w tym opakowania wielomateriałowe;
- tworzywa sztuczne;
- szkło;
- odpady komunalne ulegające biodegradacji, w tym odpady opakowaniowe ulegające biodegradacji;
- odpady zielone;
- popiół;
- metale;
- przeterminowane leki;
- chemikalia;
- zużyte opony;
- zużyte baterie i akumulatory;
- zużyty sprzęt elektryczny i elektroniczny;

- meble i inne odpady wielkogabarytowe;
- odpady budowlane i rozbiórkowe.

Odbieranie odpadów komunalnych z terenu nieruchomości odbywa się zgodnie z harmonogramem odbioru odpadów, poprzez gromadzenie odpadów w odpowiednio oznakowanych pojemnikach lub workach z podziałem na następujące rodzaje odpadów:

- papier i tektura oraz opakowania wielomateriałowe - w pojemnikach lub workach w kolorze niebieskim;
- tworzywa sztuczne - w pojemnikach lub workach w kolorze żółtym;
- szkło - w pojemnikach lub workach w kolorze zielonym;
- bioodpady - w workach w kolorze brązowym;
- popiół - w pojemnikach stalowych lub plastikowych przystosowanych do odbioru mechanicznego;
- metale - w pojemnikach lub workach w kolorze zielonym;
- przeterminowane leki - należy gromadzić odrębnie od pozostałych odpadów komunalnych w wydzielonym miejscu na terenie nieruchomości i przekazywać do odpowiednio oznaczonych pojemników zlokalizowanych w wyznaczonych aptekach;
- chemikalia oraz zużyte opony - należy gromadzić odrębnie od pozostałych odpadów komunalnych w wydzielonym miejscu na terenie nieruchomości i przekazywać we własnym zakresie do wyznaczonych miejsc gromadzenia tych odpadów w punktach selektywnej zbiórki odpadów komunalnych;
- zużyte baterie i akumulatory małogabarytowe - należy gromadzić odrębnie od pozostałych odpadów komunalnych w wydzielonym miejscu na terenie nieruchomości i umieszczać w odpowiednio oznaczonych pojemnikach zlokalizowanych w budynkach użyteczności publicznej oraz w punktach sprzedaży baterii i akumulatorów lub przekazywać we własnym zakresie do wyznaczonych miejsc gromadzenia tych odpadów w punktach selektywnej zbiórki odpadów komunalnych;
- zużyty sprzęt elektryczny i elektroniczny powstający w gospodarstwach domowych - należy gromadzić odrębnie od pozostałych odpadów komunalnych w wydzielonym miejscu na terenie nieruchomości i przygotować do usunięcia w terminach określonych w harmonogramie odbioru odpadów komunalnych lub przekazywać do punktów zbierania zorganizowanych przez sprzedawców tego sprzętu lub do wyznaczonych miejsc gromadzenia tych odpadów w punktach selektywnej zbiórki odpadów komunalnych;
- meble i inne odpady wielkogabarytowe - należy gromadzić odrębnie od pozostałych odpadów komunalnych w wydzielonym miejscu na terenie nieruchomości i przygotować do

usunięcia w terminach określonych w harmonogramie odbioru odpadów komunalnych lub przekazywać we własnym zakresie do wyznaczonych miejsc gromadzenia tych odpadów w punktach selektywnej zbiórki odpadów komunalnych, odbiór odpadów wielkogabarytowych odbywa się w miejscu wystawienia w/w odpadów przez właścicieli przed swoimi nieruchomościami, a w zabudowie wielorodzinnej w miastach również z punktów zbiorczych pojemników do gromadzenia odpadów zmieszanych i segregowanych;

- odpady budowlane i rozbiórkowe z prac prowadzonych we własnym zakresie - należy gromadzić odrębnie od pozostałych odpadów komunalnych w wydzielonym miejscu na terenie nieruchomości i przekazywać we własnym zakresie do wyznaczonych miejsc gromadzenia tych odpadów w punktach selektywnej zbiórki odpadów komunalnych;
- niesegregowane (zmieszane) odpady komunalne należy gromadzić w zamkniętych, szczelnych pojemnikach.

Poza zbiórką odpadów komunalnych, na terenie Gminy prowadzone były działania z zakresu likwidacji i utylizacji wyrobów zawierających azbest. Usuwanie azbestu określone zostały w uchwale Nr XXXI/237/09 Rady Miejskiej w Lidzbarku z dnia 30 czerwca 2009 r. w sprawie przyjęcia „Programu usuwania wyrobów zawierających azbest na terenie Miasta i Gminy Lidzbark na lata 2009-2032”.

Ilość odpadów komunalnych odebranych z terenu Gminy Lidzbark w I półroczu 2019 r. z podziałem na kody odpadów przedstawiono w tabeli poniżej.

Tabela 43. Ilość odebranych odpadów komunalnych w I półroczu 2019 r.

Kod odpadów	Rodzaj odpadów	Masa odebranych odpadów komunalnych [Mg]
20 03 01	Niesegregowane (zmieszane) odpady komunalne	820,76
20 03 07	Odpady wielkogabarytowe	45,58
20 01 02	Szkło	112,28
20 01 39	Tworzywa sztuczne	108,10
20 01 01	Papier i tektura	26,94
20 01 99	Popiół z palenisk gospodarstw domowych	83,48
20 02 01	Odpady ulegające biodegradacji	182,30
17 01 01	Odpady z rozbiórek	36,20
20 02 03	Inne odpady ulegające biodegradacji w tym cementarne	64,20
20 01 36	Zużyte urządzenia elektryczne i elektroniczne inne niż wymienione w 20 01 21, 20 01 23 i 20 01 35	1,68
17 09 04	Zmieszane odpady z budowy, remontów i demontażu	66,50
20 03 03	Odpady z czyszczenia ulic i placów	15,30

Kod odpadów	Rodzaj odpadów	Masa odebranych odpadów komunalnych [Mg]
SUMA		1563,32

Dane dotyczą tylko I półrocza 2019 r., gdyż zgodnie z obowiązującymi przepisami ustawy o utrzymaniu czystości i porządku w gminach podmiot odbierający odpady komunalne od właścicieli nieruchomości jest obowiązany do sporządzania rocznych sprawozdań, które za rok 2019 składa się w terminie do końca czerwca. Gmina dysponuje sprawozdaniami za I półrocze 2019 r.

Przepisy ustawy o utrzymaniu czystości i porządku w gminach zmieniły też termin rocznego sprawozdania z realizacji zadań z zakresu gospodarowania odpadami komunalnymi składanego marszałkowi województwa i wojewódzkiemu inspektorowi ochrony środowiska. W roku 2020 sprawozdanie to jest składane w terminie do 31 sierpnia.

MIENIE KOMUNALNE

Zgodnie z informacją o stanie mienia komunalnego Gminy Lidzbark za 2019 rok, według stanu na 31 grudnia 2019 r. Gmina Lidzbark dysponowała następującymi nieruchomościami:

- własne (z oddanymi w użytkowanie wieczyste) - łączna powierzchnia 475,7730 ha i łączna wartość 91 059 303 zł,
- w użytkowaniu wieczystym - łączna powierzchnia 0,3179 ha i łączna wartość 1 059 478 zł,
- posiadane - łączna powierzchnia 36,5674 ha i łączna wartość 1 831 620 zł.

Gmina Lidzbark posiadała 196 mieszkań komunalnych w tym:

- W budynkach mieszkalnych - 100% udziału Gminy - 106 lokali
- W budynkach mieszkalnych - ułamkowy udział Gminy - 88 lokali
- W budynku Przychodni Zdrowia w Dłutowie - 2 lokale

W roku 2019 sprzedano 1 lokal mieszkalny na rzecz najemcy.

W 2019r. w mieniu komunalnym w wyniku sprzedaży, a także w wyniku przekształcenia prawa użytkowania wieczystego w prawo własności ubyło łącznie 5,1425 ha powierzchni nieruchomości, o łącznej wartości 1 204 157,00 zł. W wyniku zakupu, przejęcia, nieodpłatnego nabycia oraz nabycia spadku przybyło 2,3472 ha powierzchni mienia komunalnego o łącznej wartości 1 742 432,00 zł.

Komunalnym zasobem mieszkaniowym zarządzało Przedsiębiorstwo Gospodarki Komunalnej Spółka z o.o. w Lidzbarku.

ŁAD PRZESTRZENNY

W 2016 roku Burmistrz Lidzbarka dokonał analizy zmian w zagospodarowaniu przestrzennym Gminy i wyniki analizy przekazał Radzie Miejskiej, która w dniu 28 listopada 2016 r. podjęła uchwałę nr XXIV/208/16 w sprawie aktualności studium i planów miejscowych. Na podstawie przeprowadzonej analizy dokumentów planistycznych, ruchu budowlanego, zainteresowania inwestycyjnego określono plan działań:

- ukończenie aktualizacji zmiany studium uwarunkowań i kierunków zagospodarowania przestrzennego Miasta i Gminy Lidzbark
- ukończenie sporządzanych miejscowych planów zagospodarowania przestrzennego,
- możliwość przystąpienia do sporządzenia miejscowych planów zagospodarowania przestrzennego lub dokonania zmian obecnie obowiązujących miejscowych planów zagospodarowania przestrzennego.

Zmiana studium uwarunkowań i kierunków zagospodarowania przestrzennego została przyjęta uchwałą nr XXIX/249/17 Rady Miejskiej w Lidzbarku z dnia 28 marca 2017 r.

W tabeli poniżej przedstawiono wykaz obowiązujących miejscowych planów zagospodarowania przestrzennego.

Tabela 44. Obowiązujące na terenie Gminy Lidzbark miejscowe plany zagospodarowania przestrzennego

Lp.	Uchwała	Przedmiot ustaleń planu
1.	Uchwała Nr XIX/120/96 Rady Miejskiej w Lidzbarku z dnia 30 lipca 1996 r. w sprawie uchwalenia zmiany miejscowego planu ogólnego zagospodarowania przestrzennego miasta Lidzbarka	Miasto Lidzbark – tereny produkcyjne i usługowe, infrastruktura techniczna
2.	Uchwała Nr XXII/145/96 Rady Miejskiej w Lidzbarku z dnia 30 grudnia 1996 r. w sprawie uchwalenia zmiany miejscowego planu ogólnego zagospodarowania przestrzennego gminy Lidzbark w miejscowości Cибórz	Gmina – tereny zabudowy mieszkaniowej jednorodzinnej
3.	Uchwała Nr XXII/146/96 Rady Miejskiej w Lidzbarku z dnia 30 grudnia 1996 r. w sprawie uchwalenia zmiany miejscowego planu ogólnego zagospodarowania przestrzennego gminy Lidzbark	Gmina – tereny zabudowy mieszkaniowej, zabudowy usługowej, zabudowy produkcyjnej
4.	Uchwała Nr XXVII/197/97 Rady Miejskiej w Lidzbarku z dnia 24 lipca 1997 r. w sprawie uchwalenia zmiany miejscowego planu ogólnego zagospodarowania przestrzennego gminy Lidzbark w miejscowości Nowy Zieluń (przeznaczenie terenu pod budownictwo letniskowe)	Gmina – tereny zabudowy letniskowej
5.	Uchwała Nr XXVII/198/97 Rady Miejskiej w Lidzbarku z dnia 24 lipca 1997 r. w sprawie uchwalenia zmiany miejscowego planu ogólnego zagospodarowania przestrzennego miasta Lidzbarka, w obszarze oznaczonym symbolem B 32 RPU	Miasto Lidzbark – tereny usług handlowych i budowlanych (tartak)
6.	Uchwała Nr XXVII/199/97 Rady Miejskiej w Lidzbarku z dnia 24 lipca 1997 r. w sprawie uchwalenia zmiany miejscowego planu ogólnego zagospodarowania przestrzennego miasta Lidzbarka, w obszarze oznaczonym symbolem A 48 ZP	Miasto Lidzbark - tereny usług turystyki
7.	Uchwała Nr XXVIII/196/97 Rady Miejskiej w Lidzbarku z dnia 24 lipca 1997 r. w sprawie uchwalenia zmiany miejscowego planu ogólnego zagospodarowania przestrzennego gminy Lidzbark w miejscowości Ciechanówko (przeznaczenie terenu pod budowę wysypiska nieczystości stałych)	Gmina – teren wysypiska nieczystości stałych
8.	Uchwała Nr XXVIII/209/97 Rady Miejskiej w Lidzbarku z dnia 16 września 1997 r. w sprawie uchwalenia zmiany miejscowego planu ogólnego zagospodarowania przestrzennego gminy Lidzbark w miejscowości Ciechanówko (działki nr: 198 i 200)	Gmina – tereny usług turystyki
9.	Uchwała Nr XXXII/233/97 Rady Miejskiej w Lidzbarku z dnia 23 grudnia 1997 r. w sprawie uchwalenia zmiany miejscowego planu zagospodarowania przestrzennego gminy Lidzbark w miejscowości Tarczyny (przeznaczenie terenu pod budownictwo letniskowe);	Gmina – tereny zabudowy letniskowej
10.	Uchwała Nr IX/169/99 Rady Miejskiej w Lidzbarku z dnia 29 kwietnia 1999 r. w sprawie uchwalenia zmiany miejscowego planu zagospodarowania przestrzennego gminy Lidzbark w granicach działki nr 7/6 w miejscowości Wlewsz	Gmina – tereny zabudowy mieszkaniowej i gospodarczej
11.	Uchwała Nr XIII/111/99 Rady Miejskiej w Lidzbarku z dnia 10 listopada 1999 r. w sprawie zmiany miejscowego planu ogólnego zagospodarowania przestrzennego miasta Lidzbarka w obszarach oznaczonych symbolami: A39 ZP i A42 MN	Miasto Lidzbark – tereny produkcyjne
12.	Uchwała Nr XVII/153/2000 Rady Miejskiej w Lidzbarku z dnia 23 marca 2000 r. w sprawie uchwalenia zmiany miejscowego planu zagospodarowania przestrzennego miasta Lidzbarka w obszarze oznaczonym w planie symbolem A7MWu	Miasto Lidzbark – tereny zabudowy mieszkaniowo - usługowej

Lp.	Uchwała	Przedmiot ustaleń planu
13.	Uchwała Nr IX/67/07 Rady Miejskiej w Lidzbarku z dnia 28 czerwca 2007 r. w sprawie uchwalenia miejscowego planu zagospodarowania przestrzennego terenu działek Nr. 2, 3, 4, 5, 6, 7, 8/1, 8/2, 8/3, 8/4, 8/5, 8/6, 8/7, 8/8, 8/9, 8/10, 8/11, 8/12, 9, 10, 11, 12, 13 obręb 1 Lidzbark, ul. Chopina	Miasto Lidzbark – tereny zabudowy mieszkaniowej jednorodzinnej, tereny zabudowy usługowej, zieleni parkowa
14.	Uchwała Nr XXI/154/08 Rady Miejskiej w Lidzbarku z dnia 25 lipca 2008 r. w sprawie uchwalenia miejscowego planu zagospodarowania przestrzennego miasta Lidzbark w obrębie geodezyjnym 4	Miasto Lidzbark – tereny usług, parkingu i zieleni urządzonej
15.	Uchwała Nr XX/150/08 Rady Miejskiej w Lidzbarku z dnia 26 czerwca 2008 r. w sprawie uchwalenia miejscowego planu zagospodarowania przestrzennego terenu działek Nr. 241/1, 241/2 i 241/3 obręb Jamiełnik, gmina Lidzbark	Gmina – tereny zabudowy mieszkaniowej jednorodzinnej
16.	Uchwała Nr XXI/155/08 Rady Miejskiej w Lidzbarku z dnia 25 lipca 2008 r. w sprawie uchwalenia miejscowego planu zagospodarowania przestrzennego gminy Lidzbark w obrębie Ciecchanówko	Gmina – tereny zabudowy mieszkaniowej jednorodzinnej, usług turystyki, zieleni urządzonej
17.	Uchwała Nr XXI/156/08 Rady Miejskiej w Lidzbarku z dnia 25 lipca 2008 r. w sprawie uchwalenia miejscowego planu zagospodarowania przestrzennego gminy Lidzbark w obrębie geodezyjnym Klonowo	Gmina – tereny zabudowy produkcyjnej i usługowej
18.	Uchwała Nr XXIX/226/09 Rady Miejskiej w Lidzbarku z dnia 30 kwietnia 2009 r. w sprawie uchwalenia miejscowego planu zagospodarowania przestrzennego gminy Lidzbark w obrębie geodezyjnym Cibórz	Gmina – obszar i teren gómiczy
19.	Uchwała nr V/24/18 Rady Miejskiej w Lidzbarku z dnia 28 grudnia 2018 r. w sprawie uchwalenia miejscowego planu zagospodarowania przestrzennego w obrębie geodezyjnym Jamiełnik oraz Klonowo, gmina Lidzbark	Gmina – tereny zabudowy mieszkaniowej jednorodzinnej, zabudowy mieszkaniowej jednorodzinnej i usługowej nieuczęszkowej, zabudowy usługowej, zabudowy zagrodowej, zabudowy usług publicznych, zieleni urządzonej, lasów, rolnicze, infrastruktury technicznej, publicznych dróg
20.	Uchwała nr X/89/19 Rady Miejskiej w Lidzbarku z dnia 4 lipca 2019 r. w sprawie zmiany miejscowego planu zagospodarowania przestrzennego obręb Cibórz, ul. Jeleńska	Gmina – tereny zabudowy mieszkaniowej jednorodzinnej, zabudowy mieszkaniowej jednorodzinnej i usługowej, zabudowy usługowej, tereny zabudowy usługowej, produkcyjnej, składów i magazynów, tereny zieleni urządzonej, tereny infrastruktury technicznej – elektroenergetyka, tereny dróg publicznych – klasy lokalnej, tereny dróg publicznych – klasy dojazdowej, teren drogi wewnętrznej

W tabeli poniżej przedstawiono obowiązujące Uchwały w sprawie przystąpienia do sporządzenia miejscowych planów zagospodarowania przestrzennego.

Tabela 45. Obowiązujące na terenie Gminy Lidzbark uchwały w sprawie przystąpienia do sporządzenia miejscowych planów zagospodarowania przestrzennego

Lp.	Uchwała intencyjna
1.	Uchwała nr XVII/142/12 Rady Miejskiej w Lidzbarku z dnia 26 kwietnia 2012 r. w sprawie przystąpienia do sporządzenia miejscowego planu zagospodarowania przestrzennego w obrębie geodezyjnym Kiełpiny, gmina Lidzbark, zmieniona uchwałą nr XLVI/374/18 z dnia 14 czerwca 2018 r.
2.	Uchwała nr XVII/143/12 Rady Miejskiej w Lidzbarku z dnia 26 kwietnia 2012 r. w sprawie przystąpienia do sporządzenia miejscowego planu zagospodarowania przestrzennego w rejonie ul. Dworzec Główny i ul. Działdowskiej w Lidzbarku.
3.	Uchwała nr V/25/18 Rady Miejskiej w Lidzbarku z dnia 28 grudnia 2018 r. w sprawie przystąpienia do sporządzenia miejscowego planu zagospodarowania przestrzennego, obręb Jamielnik, gmina Lidzbark (wzdłuż drogi do m. Bełk)
4.	Uchwała nr V/42/18 Rady Miejskiej w Lidzbarku z dnia 28 grudnia 2018 r. w sprawie przystąpienia do sporządzenia miejscowego planu zagospodarowania przestrzennego w południowo – wschodniej części gminy Lidzbark – obszar A

W 2019 r. łącznie wydanych zostało 17 decyzji o ustaleniu lokalizacji inwestycji celu publicznego oraz 139 decyzji o warunkach zabudowy, wśród których najwięcej dotyczyło zabudowy mieszkaniowej jednorodzinnej (66 decyzji). Porównując lata 2018-2019 liczba wydanych decyzji spadła znacznie w roku 2018 r. i wynosiła 106, a w 2019 r. – 156. Odnotowano niewielki spadek liczby wydanych decyzji negatywnych (odmownych) z 11 w 2018 r. do 8 w 2019 r.

Tabela 46. Liczba decyzji o warunkach zabudowy i zagospodarowania terenu wydanych w latach 2018 - 2019

Rok	Decyzje o ustaleniu lokalizacji inwestycji celu publicznego	Decyzje o warunkach zabudowy					Decyzje negatywne (odmowne)	
		ogółem	w tym dotyczące zabudowy				Decyzje o ustaleniu lokalizacji inwestycji celu publicznego	Decyzje o warunkach zabudowy
			mieszkaniowej wielorodzinnej	mieszkaniowej jednorodzinnej	usługowej	innej		
		liczba					liczba	
2018	26	80	1	47	2	30	3	8
2019	17	139	2	66	14	57	3	5

11. Ochrona środowiska naturalnego

Na terenie Miasta i Gminy Lidzbark występują następujące formy ochrony przyrody:

1. Obszary Chronionego Krajobrazu:

- Okolice Rybna i Lidzbarka
- Dolina Górnej Wkry
- Otuliny Welskiego Parku Krajobrazowego – Słup

2. Rezerваты Przyrody:

- Klonowo
- Bagno Koziana
- Jar Brynicy

3. Parki Krajobrazowe:

- Welski Park Krajobrazowy
- Górznieńsko-Lidzbarski Park Krajobrazowy

4. Obszary Natura 2000:

- Przełomowa Dolina Rzeki Wel
- Ostoja Lidzbarska
- Ostoja Welska
- Dolina Wkry i Mławki

5. Użytki ekologiczne:

- Kurojady
- Bładowo
- Studnia Nietoperzowa Zalesie
- Torfowisko Wapierskie
- Chelsty

6. Pomniki przyrody

W tabeli poniżej przedstawiono szczegółowy wykaz pomników przyrody na terenie Gminy Lidzbark.

Tabela 47. Pomniki przyrody na terenie Gminy Lidzbark

Lp.	Nr. Ew.	Obiekt	Obwód (cm)	Wysokość (m)	Lokalizacja	Rok uznania
1	59/52	dąb sp Quercus sp.	375	32	N-ctwo Lidzbark, L-ctwo Sarnia Góra oddz. 229, przy drodze publicznej Górzno Klonowo	Dz. Urz. WRN w Ciechanowie Nr 8/53 z 1953 r.
2	60/52	dąb sp	315	32	N-ctwo Lidzbark, L-ctwo	Dz. Urz. WRN w

L.p.	Nr. Ew.	Obiekt	Obwód (cm)	Wysokość (m)	Lokalizacja	Rok uznania
		Quercus sp.			Sarnia Góra oddz. 236c, przy drodze oddziałowej	Ciechanowie Nr 8/53 z 1953 r.
3	61/52	dąb sp Quercus sp.	340	22	N-ctwo Lidzbark, L-ctwo Lidzbark oddz. 200, na skarpie nad jez. Lidzbarskim	Dz. Urz. WRN w Ciechanowie Nr 8/53 z 1953 r.
4	52/113/78	jałowiec pospolity Juniperus communis - 3 szt. (2 szt. w formie krzewów o zwartej koronie)	1250 – obwód korony 507 – obwód korony 47	7	w. Nowy Zieluń, w odległości ok. 200 m od szosy Lubowidz-Lidzbark, w administracji N-ctwa	Dz. Urz. WRN w Ciechanowie Nr 57 poz. 43 z 23.10.1978 r. Kom. Woj. Ciech. z dn. 17.08.1978 r.
5	87/148/79	jesion wyniosły Fraxinus excelsior	343	21	w. Dłutowo, teren parku podworskiego	Dz. Urz. WRN w Ciechanowie Nr 5 poz. 39 z 29.12.1979 r. Kom. Woj. Ciech. z 23.11.1979r.
6	99/160/80	lipa drobnolistna Tilia cordata - 2 szt.	320, 287	19	m. Lidzbark, przy kościele	Dz. Urz. WRN w Ciechanowie Nr 7 poz. 53 z 06.12.1980 r. Kom. Woj. Ciech. z 4.08.1980 r.
7	100/161/80	dąb szypułkowy Quercus robur	274	20	m. Lidzbark, teren skweru przed stacją PKP w Lidzbarku	Dz. Urz. WRN w Ciechanowie Nr 7 poz. 53 z 06.12.1980 r. Kom. Woj. Ciech. z 4.08.1980 r.
8	111/172/80	jałowiec pospolity Juniperus communis	76	7	w. Tarczyny, grunt między własnością b. PGR-u i p. K. Kowalskiego, po prawej stronie drogi Kiełpiny - Tarczyny w odl. 50 m	Dz. Urz. WRN w Ciechanowie Nr 8 poz. 63 z 31.12.1980 r. Kom. Woj. Ciech. z 15.12.1980 r.
9	254/315/86	dąb szypułkowy Quercus robur	234	19	m. Lidzbark przy Kościele Ewangelickim	Dz. Urz. WRN w Ciechanowie Nr 14 poz. 371 z 31.12.1986 r. Zarz. Nr 29/86 Woj. Ciech. z 1.12.1986 r.
10	262/323/86	jesion wyniosły Fraxinus excelsior	433	20	m. Lidzbark, rosnący przy budynku N-ctwa Lidzbark	Dz. Urz. WRN w Ciechanowie Nr 14 poz. 371 z 31.12.1986 r. Zarz. Nr 29/86 Woj. Ciech. z 1.12.1986 r.
11	263/324/86	dąb szypułkowy Quercus robur - 5 szt.	203 – 410	22 – 30	w. Klonowo, N-ctwo Lidzbark, L-ctwo Sarnia Góra, w sąsiedztwie składnicy drewna	Dz. Urz. WRN w Ciechanowie Nr 14 poz. 371 z 31.12.1986 r. Zarz. Nr 29/86 Woj. Ciech. z 1.12.1986 r.
12	264/325/86	dąb szypułkowy Quercus robur - aleja 51 szt.	69 – 351	18	Wzdłuż drogi biegnącej od N-ctwa Lidzbark w kierunku Piaseczna	Dz. Urz. WRN w Ciechanowie Nr 14 poz. 371 z 31.12.1986 r. Zarz. Nr 29/86 Woj. Ciech. z 1.12.1986 r. Dz. Urz. Woj. Warm-Maz Nr 161 poz. 2463 z 22.09.2011 r. Dz. Urz. Woj.

L.p.	Nr. Ew.	Obiekt	Obwód (cm)	Wysokość (m)	Lokalizacja	Rok uznania
						Warm.-Maz. poz. 475 z 01.02.2017 r Dz. Urz. Woj. Warm-Maz. poz. 1965 z 10.04.2019 r.
13	319/380/89	klon pospolity Acer platanoides - 8 szt., lipa drobnolistna Tilia cordata - 8 szt., brzoza brodawkowata Betula pendula - 1 szt., dąb szypułkowy Quercus robur	167 - 275 186 - 305 247, 172 192	20 - 24	N-ctwo Lidzbark, L-ctwo Sarnia Góra oddz. 187-wzdłuż drogi dojazdowej do osady leśniczego, od szosy Lidzbark - Brodnica	Dz.Urz. Woj. Ciech. Nr 12 poz. 345 z 20.12.1989 r. Zarz. Nr 35/89 Woj. Ciech. z 30.11.1989 r.
14	325/386/89	lipa drobnolistna Tilia cordata	336	20	m. Lidzbark Welski, ul. Garbuzy	Dz.Urz. Woj. Ciech. Nr 12 poz. 345 z 20.12.1989 r. Zarz. Nr 35/89 Woj. Ciech. z 30.11.1989 r.
15	330/391/89	dąb szypułkowy Quercus robur	330	20	w. Klonowo- przy stacji PKP, przy budynku administrowanym przez N-ctwo Lidzbark	Dz.Urz. Woj. Ciech. Nr 12 poz. 345 z 20.12.1989 r. Zarz. Nr 35/89 Woj. Ciech. z 30.11.1989 r.
16	331/392/89	klon pospolity Acer platanoides	340	21	m. Lidzbark Welski, ul. Garbuzy	Dz.Urz. Woj. Ciech. Nr 12 poz. 345 z 20.12.1989 r. Zarz. Nr 35/89 Woj. Ciech. z 30.11.1989 r.
17	333/394/89	grusza pospolita Pyrus communia	410	16	w. Wapiersk, dz. Nr 120 własność p. A. Sandwickiego	Dz.Urz. Woj. Ciech. Nr 12 poz. 345 z 20.12.1989 r. Zarz. Nr 35/89 Woj. Ciech. z 30.11.1989 r.
18	361/422/93	dąb szypułkowy Quercus robur	352	21	m. Kurojady, teren ośrodka wypoczynkowego	Dz.Urz. Woj. Ciech. Nr 4 poz. 21 z 12.03.1993 r. Rozp. Nr 4/93 Woj. Ciech. z 03.03.1993 r.
19	363/424/93	lipa drobnolistna Tilia cordata - 218 szt., klon pospolity Acer platanoides - 37 szt., klon jawor Acer pseudoplatanus - 10 szt., kasztanowiec biały Aesculus hippocastanum, brzoza brodawkowata Betula pendula - 6 szt., sosna pospolita Pinus silvestris - 2	80 - 345	19 - 25	m. Lidzbark Welski, ciąg spacerowy nad jez. Lidzbarskim	Dz.Urz. Woj. Ciech. Nr 11 poz. 76 z 30.07.1993 r. Rozp. Nr 22/93 Woj. Ciech. z 20.07.1993 r.

L.p.	Nr. Ew.	Obiekt	Obwód (cm)	Wysokość (m)	Lokalizacja	Rok uznania
		szt., świerk pospolity <i>Picea abies</i> - 4 szt., olsza - 2 szt., dąb szypułkowy <i>Quercus robur</i>				
20	366/427/93	lipa drobnolistna <i>Tilia cordata</i>	445	17	N-ctwo Lidzbark, L-ctwo Borówno oddz. 120i	Dz.Urz. Woj. Ciech. Nr 11 poz. 76 z 30.07.1993 r. Rozp. Nr 22/93 Woj. Ciech. z 20.07.1993 r.
21	369/430/94	dąb szypułkowy <i>Quercus robur</i>	320	22	N-ctwo Lidzbark Welski, L-ctwo Sarnia Góra oddz. 245b, nad jez. Wlecz	Dz.Urz. Woj. Ciech. Nr 3 poz. 16 z 28.02.1994 r. Rozp. Nr 5/94 Woj. Ciech. z 03.02.1994 r.
22	371/432/94	dąb szypułkowy <i>Quercus robur</i>	390	28	N-ctwo Lidzbark, oddz. 238g, ok. 5 m na N od brzegu jez. Zwórzno	Dz.Urz. Woj. Ciech. Nr 3 poz. 16 z 28.02.1994 r. Rozp. Nr 5/94 Woj. Ciech. z 03.02.1994 r.
23	372/433/94	dąb szypułkowy <i>Quercus robur</i>	385	24	N-ctwo Lidzbark, L-ctwo Bryńsk Szlachecki oddz. 118j	Dz.Urz. Woj. Ciech. Nr 3 poz. 16 z 28.02.1994 r. Rozp. Nr 5/94 Woj. Ciech. z 03.02.1994 r.
24	373/434/94	żywotnik zachodni <i>Thuja occidentalis</i>	190	18	N-ctwo Lidzbark, L-ctwo Bryńsk Szlachecki oddz. 119R, przy leśniczówce w Bryńsku Szlacheckim	Dz.Urz. Woj. Ciech. Nr 3 poz. 16 z 28.02.1994 r. Rozp. Nr 5/94 Woj. Ciech. z 03.02.1994 r.
25	376/437/94	żywotnik olbrzymi <i>Thuja gigantea</i>	160 i 173	19	N-ctwo Lidzbark, L-ctwo Nowy Dwór, oddz. 6b	Dz.Urz. Woj. Ciech. Nr 3 poz. 16 z 28.02.1994 r. Rozp. Nr 5/94 Woj. Ciech. z 03.02.1994 r.
26	378/439/94	głaz narzutowy	735	1,1	N-ctwo Lidzbark, L-ctwo Klonowo, przy drodze obok szkółki w oddz. 230a	Dz.Urz. Woj. Ciech. Nr 3 poz. 16 z 28.02.1994 r. Rozp. Nr 5/94 Woj. Ciech. z 03.02.1994 r.
27	379/440/94	lipa drobnolistna <i>Tilia cordata</i>	320	20	w. Bryńsk, przy skrzyżowaniu drogi wiejskiej w Bryńsku i drogi do Ostrowa Bryńskiego	Dz.Urz. Woj. Ciech. Nr 29 poz. 203 z 30.12.1994 r. Rozp. Nr 26/94 Woj. Ciech. z 20.12.1994 r.
28	380/441/94	lipa drobnolistna <i>Tilia cordata</i>	415	18	w. Bryńsk, na dz. Nr 199/2, własność p. Henryka Szuleckiego	Dz.Urz. Woj. Ciech. Nr 29 poz. 203 z 30.12.1994 r. Rozp. Nr 26/94 Woj. Ciech. z 20.12.1994 r.
29	385/446/94	głaz narzutowy	593	0,9	w. Jamielnik, dz. Nr 129/11, własność p. Sławomira Mroza	Dz.Urz. Woj. Ciech. Nr 29 poz. 203 z 30.12.1994 r. Rozp. Nr 26/94 Woj. Ciech. z 20.12.1994 r.
30	389/450/95	żywotnik wschodni <i>Thuja occidentalis</i>	141	9	w. Piaseczno, na terenie posesji będącej własnością N-ctwa Lidzbark, oddz. 211h	Dz.Urz. Woj. Ciech. Nr 15 poz. 51 z 10.08.1995 r. Rozp. Nr 17/95 Woj. Ciech. z 04.08.1995 r.
31	390/451/95	świerk pospolity <i>Picea abies</i>	270	32	N-ctwo Lidzbark, L-ctwo Sarnia Góra, oddz. 224h	Dz.Urz. Woj. Ciech. Nr 15 poz. 51 z 10.08.1995 r. Rozp. Nr 17/95 Woj. Ciech. z 04.08.1995 r.
32	391/452/95	dąb szypułkowy <i>Quercus robur</i>	325	25	N-ctwo Lidzbark, L- ctwo Sarnia Góra, oddz. 224H, skraj łąki nad jez. Wlecz	Dz.Urz. Woj. Ciech. Nr 15 poz. 51 z 10.08.1995 r. Rozp. Nr 17/95 Woj. Ciech. z 04.08.1995 r.

L.p.	Nr. Ew.	Obiekt	Obwód (cm)	Wysokość (m)	Lokalizacja	Rok uznania
33	395/456/95	klon pospolity Acer platanoides	350	17,5	m. Lidzbark Welski, dz. 139/1, własność p. Andrzeja Różyckiego zam. Żukowo	Dz.Urz. Woj. Ciech. Nr 24 poz. 116 z 18.12.1995 r. Rozp. Nr 25/95 Woj. Ciech. z 18.12.1995 r.
34	399/460/95	dąb szypułkowy Quercus robur r- aleja 49 szt.	125 – 350	20 – 24	w. Klonowo, przy drodze gruntowej Klonowo - Wleusk	Dz.Urz. Woj. Ciech. Nr 24 poz. 116 z 18.12.1995 r. Rozp. Nr 25/95 Woj. Ciech. z 18.12.1995 r.
35	415/476/96	grab pospolity Carpinus betulus	214	15	w. Kiełpiny, dz. 149 wchodzącej w skład drogi gminnej Kiełpiny - Rynek	Dz.Urz. Woj. Ciech. Nr 30 poz. 110 z 12.11.1996 r. Rozp. Nr 16/96 Woj. Ciech. z 30.10.1996 r.
36	417/478/96	lipa szerokolistna Tilia platyphyllos	364	20	w. Kiełpiny, przy drodze krajowej Lubawa - Lidzbark, przy Ośrodku Zdrowia	Dz.Urz. Woj. Ciech. Nr 30 poz. 110 z 12.11.1996 r. Rozp. Nr 16/96 Woj. Ciech. z 30.10.1996 r.
37	443/504/97	dąb szypułkowy Quercus robur	395	20	w. Klonowo, przy siedzibie N-ctwa Lidzbark	Dz.Urz. Woj. Ciech. Nr 28/97 poz. 110 z 10.12.1997 r. Rozp. Nr 40/97 Woj. Ciech. z 08.12.1997 r.
38	445/506/98	buk pospolity Fagus silvatica	293	20	w. Klonowo, na skarpie lasu nad jez. Lidzbarskim w sąsiedztwie siedziby N-ctwa Lidzbark	Dz.Urz. Woj. Ciech. Nr 16 poz. 110 z 01.06.1998 r. Rozp. Nr 11/98 Woj. Ciech. z 28.05.1998 r.
39	938	lipa drobnolistna Tilia cordata o trzech pniach	210, 310, 370	20	N-ctwo Lidzbark Welski, m. Nowy Dwór 65 dz. nr 7, wł. p. A. Mejki, na prawym brzegu rz. Wkry	Dz. Urz. Woj. Warm.-Maz. Nr 71 poz. 1204, 1999 r.

Na ochronę ww. obszarów ma wpływ nie tylko działalność inwestycyjna Gminy, ale również działalność mieszkańców. Gmina, zapewniając bieżące utrzymanie infrastruktury technicznej oraz jej rozwój (np. działania termomodernizacyjne, które zmierzają do poprawy efektywności energetycznej budynków oraz zmniejszenia emisji zanieczyszczeń powietrza) przyczynia się do poprawy stanu środowiska i zapobiega jego niszczeniu. Ponadto prowadzone są kampanie informacyjno-edukacyjne, mające na celu zwiększenie świadomości ekologicznej lokalnej społeczności. Działania inwestycyjne realizowane w 2019 r. przedstawiono w rozdziale 3 Raportu.

Na szczególną uwagę zasługują działania podejmowane przez organy Miasta i Gminy Lidzbark służące ochronie środowiska, w tym w szczególności powietrza. W 2019 r. kontynuowano realizację przyjętych w latach wcześniejszych zasad udzielania wsparcia mieszkańcom na podejmowanie czynności przyczyniających się do likwidacji szkodliwych wyrobów zawierających azbest oraz wymiany nieefektywnych źródeł ciepła. Uchwałą Nr IX/73/11 z dnia 29 sierpnia 2011 r. Rada Miejska w Lidzbarku przyjęła zasady udzielania dotacji na dofinansowanie usuwania wyrobów zawierających azbest z terenu Miasta i Gminy

Lidzbark, na podstawie której realizowane są działania wspierające mieszkańców w likwidacji i utylizacji wyrobów azbestowych. Ponadto Gmina przewidziała wsparcie dla mieszkańców w zakresie wymiany źródeł ogrzewania węglowego na proekologiczne. W 2017 r. przyjęta została uchwała Nr XXXII/292/17 Rady Miejskiej w Lidzbarku z dnia 6 lipca 2017 roku w sprawie określenia zasad udzielania dotacji celowej z budżetu Gminy Lidzbark na zadania służące ochronie powietrza, polegające na wymianie źródeł ogrzewania węglowego na proekologiczne w budynkach mieszkalnych położonych na terenie Miasta i Gminy Lidzbark. W regulaminie określającym ww. zasady wskazano m.in. możliwe do realizacji zadania oraz wysokość wsparcia w formie dotacji celowej, która wynosi 50% kosztów inwestycji, przy czym nie więcej niż 3 000,00 zł brutto dla budynku mieszkalnego, jednorodzinne lub mieszkania w budynku wielorodzinnym. W roku 2019, w wyniku naboru złożone zostały 3 wnioski. Po złożeniu wniosków jeden wnioskodawca złożył rezygnację i cofnął swój wniosek. Do podpisania umów przystąpiło 2 wnioskodawców. Łącznie podpisano 2 umowy. Po zawarciu umowy 1 osoba nie zrealizowała umowy i zwróciła dotację w łącznej kwocie 5 000 zł.

Zadania, na realizację których przewidziano wsparcie z Budżetu Gminą mogą polegać na wymianie źródeł ogrzewania węglowego na proekologiczne, w tym na:

1. ogrzewanie gazowe;
2. ogrzewanie elektryczne;
3. ogrzewanie olejowe;
4. podłączenie do sieci ciepłowniczej;
5. pompy ciepła;
6. automatyczne kotły resortowe opalane granulatem drzewnym, tzw. peletem, spełniające wszystkie parametry związane ze sprawnością urządzenia oraz emisją zanieczyszczeń do powietrza, odpowiadające 5 klasie normy PN-EN 303-5:2012, które uzyskały certyfikat wystawiony przez akredytowaną jednostkę badawczą;
7. automatyczne kotły resortowe opalane ekogroszkiem, nieposiadające dodatkowego rusztu umożliwiającego spalanie innych paliw stałych, spełniające wszystkie parametry związane ze sprawnością urządzenia oraz emisją zanieczyszczeń do powietrza, odpowiadające 5 klasie normy PN-EN 303-5:2012, które uzyskały certyfikat wystawiony przez akredytowaną jednostkę badawczą.

Ww. uchwała została zmieniona Uchwałą Nr XXXIV/298/17 Rady Miejskiej w Lidzbarku z dnia 30 sierpnia 2017 roku.

W roku 2019 w wyniku naboru złożonych zostało łącznie 29 wniosków. Do podpisania umów przystąpiło 26 wnioskodawców. Łącznie podpisano 26 umów, w tym 13 na gaz, 2 na pelet i 11 na ekogroszek na łączną kwotę 78 000 zł.

12. Współpraca z organizacjami pozarządowymi

Organizacje pozarządowe podejmujące działania na rzecz społeczności lokalnej są ważnym ogniwem wspólnoty samorządowej, jaką stanowi gmina. Działania podejmowane przez organizacje pozarządowe sprawiają, że rośnie ich rola w kreowaniu pozytywnych zmian w środowisku lokalnym, co ma również wpływ na rozwój i promocję jednostki samorządu terytorialnego. Organizacje pobudzają aktywność obywatelską, uczą dialogu społecznego, są łącznikiem pomiędzy obywatelami, a władzą.

Przyjmując program współpracy gminy z organizacjami pozarządowymi na 2019 r. Rada Miejska wyraziła wolę budowania dialogu obywatelskiego oraz stwarzania warunków do realizacji inicjatyw służących mieszkańcom i przeznaczyła na ten cel ponad 250 000 zł.

W 2019 r. obowiązywał roczny program współpracy Gminy Lidzbark z organizacjami pozarządowymi oraz podmiotami, o których mowa w art. 3 ust. 3 ustawy z dnia 24 kwietnia 2003 r. o działalności pożytku publicznego i o wolontariacie na rok 2019 przyjęty uchwałą nr II/3/18 Rady Miejskiej w Lidzbarku z dnia 23 listopada 2018 r.

Celem głównym Programu jest budowanie partnerstwa Gminy Lidzbark z organizacjami pozarządowymi poprzez rozwój zakresu i form współpracy. Cele szczegółowe Programu to:

1. tworzenie warunków do wzmacniania istniejących organizacji pozarządowych, powstawania nowych organizacji i inicjatyw obywatelskich oraz rozwoju wolontariatu;
2. wzmocnienie współpracy partnerów lokalnej polityki społecznej;
3. zwiększenie udziału organizacji pozarządowych w realizacji zadań własnych oraz w kreowaniu polityki społecznej Gminy;
4. aktywizacja społeczności lokalnej;
5. wzmocnienie wsparcia dla inicjatyw: zarówno mieszkańców jak i organizacji pozarządowych, podejmowanych w celu eliminowania lub ograniczenia negatywnych zjawisk dotyczących społeczności lokalnej;
6. budowanie społeczeństwa obywatelskiego poprzez umacnianie w świadomości poczucia odpowiedzialności za wspólnotę lokalną, swoje otoczenie oraz tradycję.

Aktywna działalność organizacji pozarządowych jest cechą wyróżniającą społeczeństwo obywatelskie. Podmioty te podejmują inicjatywy dla dobra mieszkańców, dlatego współpraca organizacji pozarządowych z jednostką samorządu terytorialnego umożliwia lepsze

zrealizowanie wspólnego celu, tj. poprawy jakości życia mieszkańców Gminy Lidzbark. Organizacje obywatelskie są ważnym partnerem dla samorządu zarówno w zakresie wymiany doświadczeń, jak również współpracy.

Współpraca samorządu z organizacjami mogła być realizowana przy poszanowaniu następujących zasad:

- pomocniczości, co oznacza, że samorząd Gminy powierza realizację swoich zadań publicznym organizacjom, a te zagwarantowują, że wykonają je w sposób profesjonalny, efektywny, oszczędny i terminowy,
- suwerenności stron, która oznacza, że stosunki pomiędzy samorządem a organizacjami są kształtowane z poszanowaniem wzajemnej autonomii i niezależności w swojej działalności statutowej,
- partnerstwa, która oznacza, że samorząd gwarantuje organizacjom m.in. udział w planowaniu priorytetów realizowanych przez Gminę, określaniu sposobu ich realizacji, rozeznawaniu i definiowaniu problemów mieszkańców Gminy, sugerowaniu zakresu współpracy,
- efektywności, która oznacza, że samorząd Gminy, organizacje wspólnie dążyć będą do osiągnięcia najlepszych rezultatów podczas wykonywania zadań publicznych,
- uczciwej konkurencji i jawności, co oznacza, że samorząd Gminy udostępni organizacjom informacje o celach, kosztach i planowanych efektach współpracy, a także wszystkich środkach finansowych zaplanowanych w budżecie Gminy na współpracę z nimi oraz kryteriach i sposobie oceny projektów, a organizacje udostępnią samorządowi m.in. dane dotyczące swojej struktury organizacyjnej, sposobu funkcjonowania, rezultatów prowadzenia dotychczasowej działalności oraz sytuacji finansowej.

Przedmiot współpracy mógł obejmować w szczególności:

- wspólną realizację zadań Gminy w sferze pożytku publicznego,
- określenie potrzeb społecznych i sposobu ich zaspokajania,
- konsultowanie aktów prawa lokalnego,
- podwyższanie efektywności działań kierowanych do mieszkańców Gminy.

Zarządzeniem Nr 2/19 z dnia 8 stycznia 2019 roku Burmistrz Lidzbarka ogłosił otwarty konkurs ofert na realizację zadań publicznych w 2019 r.

Poniższa tabela prezentuje kwoty dotacji na działania organizacji w ramach realizacji zadań publicznych udzielonych w 2019 roku na terenie Miasta i Gminy Lidzbark.

Tabela 48. Zadania organizacji na które udzielono dotacji

Zakres zadania publicznych	Organizacja	Zadania organizacji	Przyznana kwota
Działalność na rzecz dzieci i młodzieży, w tym wypoczynku dzieci i młodzieży	Związek Harcerstwa Polskiego Chorągiew Warmińsko- Mazurska, Hufiec Lidzbark Welski ZHP im. Bohaterów Ziemi Lidzbarskiej	Organizacja biwaków, festiwali, wyjazdów szkoleniowych, wyjazdów na wypoczynek letni dla dzieci i młodzieży	5 000 zł
		Organizacja lekkiego obozu z nauką języka angielskiego i niemieckiego	5 395 zł
	Stowarzyszenie Społeczno-Oświatowe „PRZYSZŁOŚĆ” w Wąpiersku	Wyjazd moich Marzeń	10 205 zł
Upowszechnienie kultury fizycznej i sportu	Okręg Polskiego Związku Wędkarskiego w Ciechanowie, Koło Lidzbark	Zawody wędkarskie i konkurs plastyczny dla dzieci „Wędkarska przygoda”	2 700 zł
	Stowarzyszenie Społeczno-Oświatowe „OPOKA” w Kiełpinach	XXII Gminny Turniej Tenisa Stołowego Szkół Podstawowych	2 000 zł
	Stowarzyszenie Społeczno-Oświatowe „PRZYSZŁOŚĆ” w Wąpiersku	VI Gminny Turniej Piłki Nożnej Chłopców dla szkół podstawowych	2 000 zł
Przeciwdziałanie uzależnieniom i patologiom społecznym	Stowarzyszenie Klub Abstynenta „PO-MOCNY” w Lidzbarku na zadanie	Utrzymanie punktu Konsultacyjno – Informacyjnego	3 500 zł
		Okolicznościowe spotkania abstynentów dla członków i sympatyków Stowarzyszenia	1 000 zł
	Stow. Społ-Oświat. „PRZYSZŁOŚĆ” w Wąpiersku	Dzień Profilaktyki	1 200 zł
	Stow. Społ-Oświat. „OPOKA” w Kiełpinach	Zorganizowanie Dnia Profilaktyki „Bezpieczny świat dziecka”	1 200 zł
	Stow. Społ-Oświat. „SZANSA” w Słupie	Żyjmy lepiej	1 200 zł
	Polski Związek Niewidomych, Okręg	Organizacja imprezy integracyjno –	1 200 zł

Zakres zadania publicznych	Organizacja	Zadania organizacji	Przyznana kwota
osób niepełnosprawnych	Warmińsko -Mazurski, Zarząd Koła w Działdowie	rehabilitacyjnej dla osób niepełnosprawnych	
Ochrona Promocji zdrowia	Warmińsko – Mazurski Oddział Okręgowy Polskiego Czerwonego Krzyża w Lidzbarku	Festyn z okazji Światowego Dnia Dawcy krwi	3 000 zł
		Mistrzostwa pierwszej pomocy	1 500 zł
Ratownictwo i ochrona ludności	Wodne Ochotnicze Pogotowie Ratunkowe Województwa Warmińsko – Mazurskiego Oddział Miejsko – Powiatowy w Działdowie z siedzibą w Lidzbarku	Zapewnienie bezpieczeństwa wypoczywającym nad wodami	35 000 zł
		Szkolenie z zakresu pływania	2 500 zł
		Zawody pływackie o Puchar Burmistrza Lidzbarka	1 500 zł
		Dzień Ojca w kajaku	3 000 zł
Turystyka i krajoznawstwo	Związek Harcerstwa Polskiego Chorągiew Warmińsko- Mazurska, Hufiec Lidzbark Welski ZHP im. Bohaterów Ziemi Lidzbarskiej	Organizacja pieszego rajdu wokół Jeziora Lidzbarskiego	1 000 zł
	Stowarzyszenie Miłośników Przyrody Miłostajki	Wycieczka na terenie Welskiego Parku Krajobrazowego	1 000 zł
Ekologia i ochrona zwierząt	Stowarzyszenie „PSIA PRZYSTAŃ” w Lidzbarku	Zapobieganie bezdomności psów w gminie Lidzbark	8 000 zł
Podtrzymanie i upowszechnianie tradycji narodowej	Związek Harcerstwa Polskiego Chorągiew Warmińsko- Mazurska, Hufiec Lidzbark Welski ZHP im. Bohaterów Ziemi Lidzbarskiej	Organizacja święta z okazji Dnia Niepodległości	3 500 zł
		Organizacja Dni Patrona św. Wojciecha	3 000 zł
	Ochotnicza Straż Pożarna - Młodzieżowa Orkiestra Dęta w Lidzbarku	Zapotrzebowanie Orkiestry na 2019 rok.	26 000 zł
Nauka, szkolnictwo, edukacja, oświata i wychowanie	Stowarzyszenie Społeczno-Oświatowe „PRZYSZŁOŚĆ” w Wąpiersku	Organizacja zajęć dodatkowych z języka obcego, organizacja konkursów naukowych	6 235 zł
	Stowarzyszenie Społeczno-Oświatowe „SZANSA” w Słupie	Organizacja zajęć dodatkowych z języka obcego, organizacja konkursów naukowych	6 235 zł
	Stowarzyszenie Społeczno-	Organizacja zajęć	

Zakres zadania publicznych	Organizacja	Zadania organizacji	Przyznana kwota
	Oświatowe „OPOKA” Kielpinach	dodatkowych z języka obcego, organizacja konkursów naukowych	6 235 zł
Działalność wspomagająca rozwój wspólnot lokalnych	Ochotnicza Straż Pożarna w Słupie	Prowadzenie Kół Gospodyń Wiejskich	3 000 zł
	Koło Gospodyń Wiejskich w Bryńsku	Prowadzenie Kół Gospodyń Wiejskich	3 000 zł
	Koło Gospodyń Wiejskich w Nowym Dworze	Prowadzenie Kół Gospodyń Wiejskich	3 000 zł
	Koło Gospodyń Wiejskich w Dłutowie	Prowadzenie Kół Gospodyń Wiejskich	3 000 zł
	Koło Gospodyń Wiejskich w Bryńsku	Organizacja Pikniku Rodzinnego „DNI LASU 2019” w tym turniej Kół Gospodyń Wiejskich	4 000 zł
	Koło Gospodyń Wiejskich w Dłutowie	Organizacja Festynu sportowo-rekreacyjnego „ŚWIĘTO LIPY”	2 500 zł
	Ochotnicza Straż Pożarna w Jeleniu	Organizacja Festynu Rodzinnego „ŚWIĘTO ŻURAWINY”	2 500 zł
	Ochotnicza Straż Pożarna w Nowym Dworze , Cibórz	Organizacja Festynu Rodzinnego „ŚWIĘTO KUKURYDZY”	2 500 zł
	Ochotnicza Straż Pożarna w Starym Dłutowie i Nowym Dłutowie	Organizacja Festynu Rodzinnego „ŚWIĘTO KAPUSTY”	2 500 zł
	Ochotnicza Straż Pożarna w Słupie	Organizacja Festynu Rodzinnego „ŚWIĘTO MALIN”	2 500 zł
	Ochotnicza Straż Pożarna w Wąpiersku	Organizacja festynu Rodzinnego „DZIEŃ RYBY”	2 500 zł
	Stowarzyszenie „POZYTYWNA WIEŚ” Koty	Organizacja festynu „ŚWIĘTO KARTOFLA”	2 000 zł
	Koło Gospodyń Wiejskich w Bryńsku , Klonowo	Organizacja imprezy integracyjnej „Noc Świętojańska w Klonowie”	2 500 zł
	Koło Gospodyń Wiejskich w Nowym Dworze	Festyn rodzinny w Nowym Dworze	2 500 zł
	Ochotnicza Straż Pożarna w Nowym Dworze	Święto rzeki Wel w Podciborzu	2 000 zł
	Ochotnicza Straż Pożarna w Słupie	Organizacja festynu rodzinnego „ŚWIĘTO CEBULI”	2 500 zł
	Koło Gospodyń Wiejskich w Bryńsku	Piknik u Sołtysowej (Glinki)	2 000 zł
	Stowarzyszenie Miłośników Przyrody Miłostajki	Festyn w Miłostajkach	2 000 zł

Zakres zadania publicznych	Organizacja	Zadania organizacji	Przyznana kwota
	Stowarzyszenie Miłośników Przyrody Miłostajki	Zielony Dzień Dziecka	500 zł
	Stowarzyszenie Społeczno-Oświatowe „SZANSA” w Słupie	Festyn rekreacyjny z okazji Dnia Dziecka	2 000 zł
	Koło Gospodyń Wiejskich w Bryńsku	Wykonanie gadżetów promocyjnych dla Gminy Lidzbark	2 000 zł
	Koło Gospodyń Wiejskich w Bryńsku	Piknik Rodzinny w Bryńsku	1 000 zł
	Ochotnicza Straż Pożarna w Kiełpinach	Festyn Rodzinny w Kiełpinach	1 000 zł
	Koło Gospodyń Wiejskich w Nowym Dworze	ŚWIĘTO ŚLEDZIA w Nicku	2 500 zł
	Koło Gospodyń Wiejskich w Nowym Dworze	Rękodzieło promocją Gminy Lidzbark	2 000 zł
Działalność na rzecz osób w wieku emerytalnym	Uniwersytet III Wieku w Lidzbarku	III Gminny Dzień Seniora	4 200 zł
RAZEM			206 005,00 zł

W porównaniu z latami ubiegłymi w 2019 r. zauważalny jest znaczny wzrost wydatków na dotacje celowe dla podmiotów prowadzących działalność pożytku publicznego, co wynika z większego zaangażowania podmiotów w realizacji zadań na rzecz lokalnej społeczności.

Wykres 2. Wysokość dofinansowania zadań realizowanych przez podmioty pożytku publicznego w latach 2017-2019

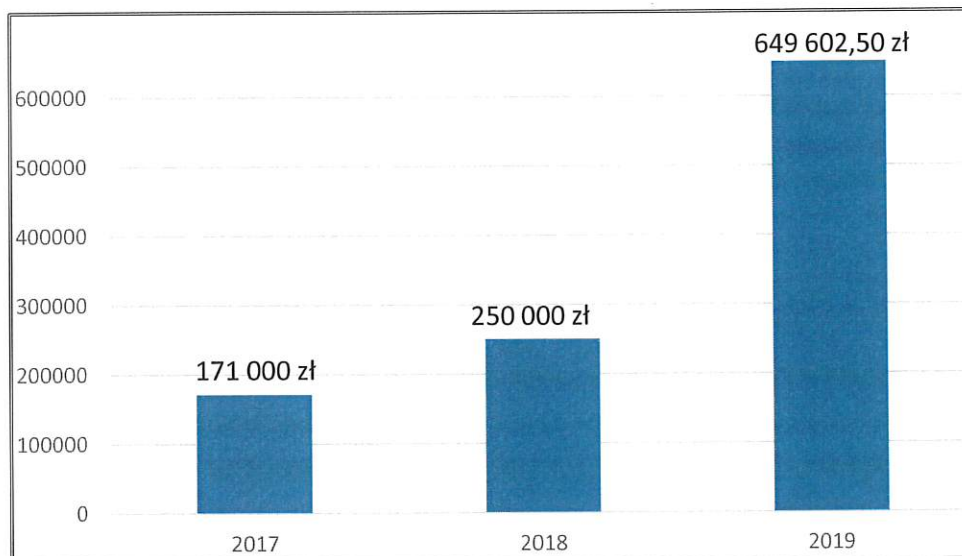

Wykres 3. Wysokość dofinansowania sportu w latach 2017-2019

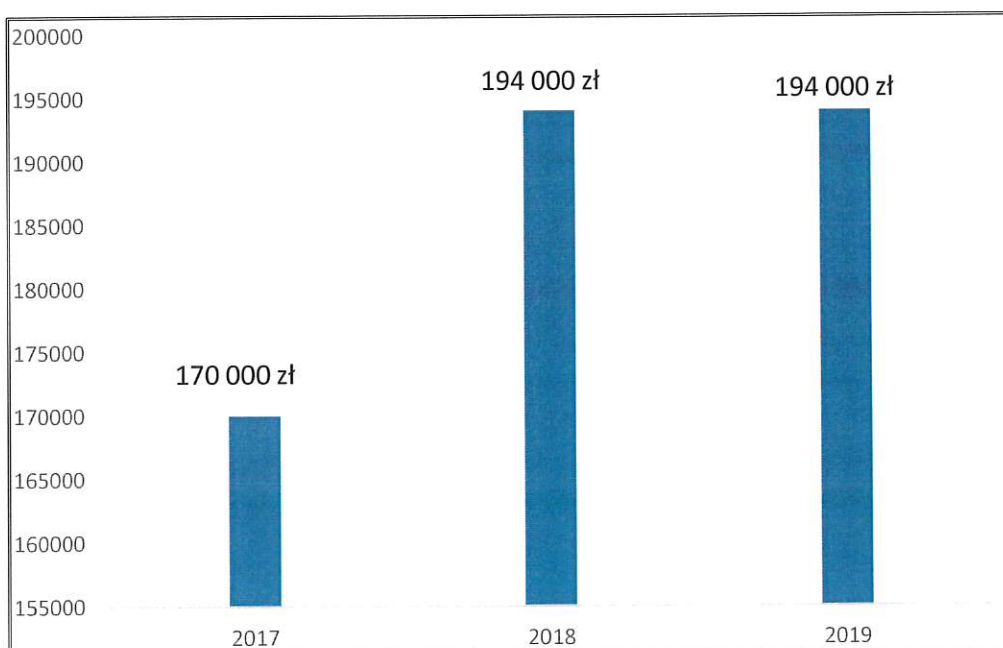

13. Realizacja lokalnych polityk, programów i strategii

Gmina Lidzbark działa w oparciu o szereg dokumentów strategicznych, programów i planów, które obowiązują w Gminie na mocy podejmowanych uchwał. Poniżej dokonano przedstawienia założeń najważniejszych dokumentów realizowanych przez Gminę Lidzbark, w tym jej jednostki organizacyjne.

STRATEGIA ROZWOJU SPOŁECZNO-GOSPODARCZEGO GMINY LIDZBARK NA LATA 2015-2022

Najważniejszym dokumentem strategicznym jest *Strategia Rozwoju Społeczno-Gospodarczego Gminy Lidzbark na lata 2015-2022* przyjęta uchwałą nr XVI/148/16 Rady Miejskiej w Lidzbarku z dnia 29 lutego 2016 r. w sprawie przyjęcia Strategii Rozwoju Społeczno-Gospodarczego Gminy Lidzbark na lata 2015-2022.

Misją Gminy Lidzbark, wyznaczoną w Strategii Rozwoju, jest:

Stworzenie odpowiednich warunków do społeczno-gospodarczego zrównoważonego rozwoju Gminy Lidzbark w partnerstwie z sektorem biznesowym i pozarządowym, zapewniającego wzrost przedsiębiorczości i zatrudnienia, które wpływają na poprawę jakości życia społeczeństwa lidzbarskiego przy jednoczesnym poszanowaniu wysokich walorów środowiska naturalnego i bogactwa dziedzictwa kulturowego.

Wizja rozwoju Gminy brzmi następująco:

Gmina Lidzbark regionem przyjaznym i otwartym dla turystów i mieszkańców, nastawiona na rozwój społeczno-gospodarczy.

W ramach Strategii wyznaczono 5 obszarów, a wśród nich cele strategiczne, którym przypisano cele operacyjne i kluczowe zadania do realizacji w perspektywie do 2022 r. Zamierzenia realizacji Strategii przedstawiono w tabeli.

Tabela 49. Cele strategiczne wyznaczone w Strategii Rozwoju Społeczno-Gospodarczego Gminy Lidzbark na lata 2015-2022

Cel strategiczny	Cele operacyjne	Kluczowe zadania
<p>Wzrost jakości kapitału ludzkiego i społecznego w Gminie Lidzbark</p>	<p>Obszar społeczno-kulturowy</p> <p>Wzrost aktywizacji zawodowej i integracji społecznej mieszkańców Gminy</p>	<p>1. Wyrównanie szans rozwojowych i edukacyjnych dzieci i młodzieży na wszystkich szczeblach edukacji;</p> <p>2. Rozwój programów kształcenia dla dzieci i młodzieży z trudnościami w nauce;</p> <p>3. Aktywizacja zawodowa wybranych grup zagrożonych wykluczeniem (kobiety powracające na rynek pracy po urodzeniu dziecka, osoby młode, osoby w wieku 50 i więcej, osoby niepełnosprawne, bezrobotne);</p> <p>4. Zwiększenie dostępności miejsc publicznych dla osób starszych i niepełnosprawnych;</p> <p>5. Dostęp do lokali i mieszkań socjalnych;</p> <p>6. Zwiększenie zaangażowania mieszkańców w życie społeczne Gminy;</p> <p>7. Realizacja programów pomocy społecznej.</p>
	<p>Zwiększenie dostępu do wysokiej jakości usług medycznych</p>	<p>1. Zapewnienie całodobowej opieki medycznej;</p> <p>2. Modernizacja przychodni zdrowia przy ul. Brzozowej;</p> <p>3. Rozszerzenie zakresu usług świadczonych w przychodniach;</p> <p>4. Zwiększenie liczby lekarzy specjalistów, pediatrów.</p>
	<p>Rozwój opieki żłobkowej i podniesienie jakości usług w zakresie edukacji przedszkolnej</p>	<p>1. Budowa żłobka;</p> <p>2. Tworzenie nowych miejsc przedszkolnych.</p>
	<p>Podniesienie poziomu wykształcenia i kwalifikacji zawodowych zgodnych z zapotrzebowaniem rynku pracy</p>	<p>1. Poszerzenie oferty kształcenia młodzieży na poziomie szkół średnich;</p> <p>2. Poszerzenie oferty zajęć pozalekcyjnych;</p> <p>3. Podnoszenie kwalifikacji kadry dydaktycznej;</p> <p>4. Doposażenie szkół w nowoczesne pomoce dydaktyczne;</p> <p>5. Organizacja kursów, szkoleń podnoszących kwalifikacje mieszkańców.</p>
	<p>Budowa marki Gminy Lidzbark poprzez wzbogacenie oferty kulturalnej i sportowej</p>	<p>1. Wykreowanie i promocja produktów lokalnych;</p> <p>2. Organizowanie cyklicznych imprez sportowych i rozrywkowych o zasięgu ogólnopolskim;</p> <p>3. Organizacja ogólnopolskiej imprezy turystyczno-kulturalnej.</p>
<p>Rozwój oferty kulturalnej i sportowo-rekreacyjnej</p>	<p>1. Budowa skateparku;</p> <p>2. Budowa marina kajakowej;</p> <p>3. Budowa lodowiska miejskiego;</p>	

Cel strategiczny	Cele operacyjne	Kluczowe zadania
		4. Budowa szlaków turystyczno-rekreacyjnych; 5. Rozwój ścieżek rowerowych; 6. Kompleksowa modernizacja Stadionu Miejskiego w Lidzbarku; 7. Rozszerzenie działalności kulturalnej; 8. Remont Muzeum OSP; 9. Budowa muzeum; 10. Budowa Buiwaru nad Welem.
	Wzmocnienie potencjału administracji samorządowej	1. Podniesienie zaufania społecznego do władz lokalnych; 2. Wdrożenie e-administracji; 3. Stworzenie centrum usług wspólnych.
Zachowanie równowagi między rozwojem gospodarczym, społecznym a stanem środowiska	Obszar Środowiskowy	
	Rozwój infrastruktury wodno-ściekowej	1. Budowa kanalizacji na terenie gmin: Jeleń, Wąpiersk, Słup, Jamielnik.
	Ograniczenie niskiej emisji i poprawa efektywności energetycznej	1. Opracowanie Planu Gospodarki Niskoemisyjnej; 2. Promowanie efektywności energetycznej i korzystania z odnawialnych źródeł energii; 3. Budowa farmy fotowoltaicznej.
	Ochrona i przeciwdziałanie degradacji walorów środowiska naturalnego	1. Opracowanie nowego/aktualizacja Programu Ochrony Środowiska dla Miasta i Gminy Lidzbark; 2. Kontynuacja Programu usuwania wyrobów zawierających azbest na terenie Miasta i Gminy Lidzbark na lata 2009-2032; 3. Likwidacja dzikich wysypisk śmieci.
	Wzrost ekologicznej świadomości mieszkańców i turystów poprzez kampanie edukacyjne i promocję postaw proekologicznych	1. Powstanie „Zielonej szkoły”; 2. Realizacja projektów edukacyjnych skierowanych do młodzieży i dorosłych; 3. Tworzenie punktów selektywnej zbiórki odpadów komunalnych.
Podniesienie świadomości przedsiębiorców w zakresie prowadzenia działalności gospodarczej na terenach NATURA 2000	1. Udział w projekcie „Natura i Gospodarka – podstawa dialogu”; 2. Szkolenia.	
	Obszar infrastrukturalny	
Podniesienie dostępności do infrastruktury technicznej i społecznej oraz poprawa	Podniesienie dostępności infrastruktury sieciowej	1. Budowa kanalizacji na terenie gmin: Jeleń, Wąpiersk, Słup, Jamielnik.
	Poprawa układu komunikacyjnego i rozbudowa infrastruktury około drogowej	1. Budowa obwodnicy południowej – wschodniej Lidzbarka;

Cel strategiczny	Cele operacyjne	Kluczowe zadania
układu komunikacyjnego w Gminie Lidzbark		<ol style="list-style-type: none"> 2. Przebudowa drogi gminnej Kiełpiny – Waplersk; 3. Budowa drogi Nowe Dłutowo – Straszewy; 4. Budowa drogi Nick – Zdrojek; 5. Rozbudowa infrastruktury okolo drogowej: monitoring, oświetlenie miejskie, chodniki, parkingi, sygnalizacje drogowe; 6. Przywrócenie połączenia kolejowego.
	Rozwój budownictwa mieszkaniowego i infrastruktury społecznej	<ol style="list-style-type: none"> 1. Utworzenie lokali socjalnych; 2. Utworzenie Placówki Dziennego Pobytu Senior – WIGOR; 3. Budowa Biblioteki Miejskiej; 4. Modernizacja przychodni zdrowia przy ul. Brzozowej; 5. Remont, modernizacja i wyposażenie świetlicy wiejskiej we Wawrowie; 6. Budowa świetlicy wiejskiej wraz z wyposażeniem w Chelstach; 7. Przebudowa targowiska miejskiego.
	Budowa i modernizacja bazy oświatowej	<ol style="list-style-type: none"> 1. Budowa żłobka; 2. Budowa szkoły podstawowej z zapleczem.
Obszar gospodarczy		
	Intensywny rozwój mikro, małych i średnich przedsiębiorstw	<ol style="list-style-type: none"> 1. Opracowanie i wprowadzenie systemu zachęt i ulg podatkowych dla nowo powstałych podmiotów gospodarczych; 2. Wsparcie informacyjne, szkoleniowe i doradcze dla przedsiębiorców (w tym wsparcie w pozyskaniu środków unijnych).
	Stworzenie warunków do inwestowania	<ol style="list-style-type: none"> 1. Przystąpienie do Warmińsko-Mazurskiej Specjalistycznej Strefy Ekonomicznej S.A.; 2. Udostępnienie nowych terenów i obiektów do prowadzenia działalności gospodarczej; 3. Tworzenie zachęt i ulg podatkowych do prowadzenia działalności na terenie Gminy.
Wzrost atrakcyjności inwestycyjnej i turystycznej Gminy Lidzbark	Wsparcie dziedzictwa gospodarczego regionu, w tym powrót do rzemiosła, dostosowanie struktury i charakteru rolnictwa do potrzeb rynku	<ol style="list-style-type: none"> 1. Przywrócenie zawodów rzemieślniczych; 2. Kursy organizowane przez instytucje rzemieślnicze; 3. Realizacja projektu promująca zawody rzemieślnicze; 4. Badanie potrzeb rynku na usługi rzemieślnicze i organizowanie szkoleń przez Powiatowy Urząd Pracy w Działdowie i Punkt Pośrednictwa Pracy w Działdowie; 5. Promocja zawodów – organizowanie imprez, festiwali, targów; 6. Wykreowanie kierunków rozwoju rolnictwa dostosowanych do lokalnych i krajowych możliwości rynków zbytu.

Cel strategiczny	Cele operacyjne	Kluczowe zadania
	<p>Wsparcie rozwoju turystyki i opracowanie systemu promocji turystyczno-gospodarczego</p>	<ol style="list-style-type: none"> 1. Tworzenie warunków dla rozwoju infrastruktury turystycznej oraz wypoczynkowej, w tym bazy noclegowej; 2. Budowa nowych obiektów turystycznych i gastronomicznych; 3. Zakup meleksa; 4. Zakup barki; 5. Opracowanie i wdrożenie Strategii promocji turystyki w Gminie Lidzbark; 6. Utworzenie produktów turystycznych i ich promocja; 7. Tworzenie publikacji informacyjno-promocyjnych o ofercie turystycznej i atrakcjach regionu; 8. Szkolenia z zakresu prowadzenia działalności agroturystycznej.
	<p>Współpraca przedsiębiorstw, jednostek naukowo-badawczych i jednostek samorządu terytorialnego</p>	<ol style="list-style-type: none"> 1. Współpraca właścicieli ośrodków agroturystycznych – klastery turystyczny; 2. Współpraca przedsiębiorców, jednostek pozarządowych z władzami Gminy.
Obszar przestrzenny		
<p>Zwiększenie atrakcyjności przestrzennej Gminy Lidzbark</p>	<p>Poprawa ładu przestrzennego</p>	<ol style="list-style-type: none"> 1. Opracowywanie miejscowych planów zagospodarowania przestrzennego.
	<p>Pozyskiwanie i przygotowanie nowych terenów pod inwestycje</p>	<ol style="list-style-type: none"> 1. Pozyskiwanie nowych terenów pod inwestycje; 2. Uzbrojenie terenów inwestycyjnych przy obwodnicy Lidzbarka.
	<p>Poprawa wizerunku Gminy Lidzbark i ochrona dziedzictwa kulturowego</p>	<ol style="list-style-type: none"> 1. Rewitalizacja centrum miasta; 2. Aktualizacja dokumentu Lokalny Program Rewitalizacji Miasta Lidzbark; 3. Zagospodarowanie centrów wsi; 4. Zagospodarowanie terenów niezagospodarowanych na miejsca rekreacji dla różnych grup wiekowych mieszkańców.

LOKALNY PROGRAM REWITALIZACJI GMINY LIDZBARK NA LATA 2016-2022

Dopełnieniem założeń Strategii Rozwoju jest przyjęty uchwałą nr XXI/186/16 Rady Miejskiej w Lidzbarku z dnia 13 września 2016 r. Lokalny Program Rewitalizacji Gminy Lidzbark na lata 2016-2022, którego aktualizacja została przyjęta uchwałą nr X/96/19 Rady Miejskiej w Lidzbarku z dnia 4 lipca 2019 roku. Aktualizacja polegała na zaktualizowaniu listy projektów podstawowych do których dodano następujące zadanie: „Rewitalizacja terenu przy ul. Działdowskiej w Lidzbarku”. Ponadto zmieniono opisy oraz tytuły projektów; Młodzi-Aktywni – Klub Integracji Społecznej w Lidzbarku na Klub Integracji Społecznej w Lidzbarku oraz w sprawie rodzin Z myślą o rodzinie wraz z uaktualnieniem LPR, w zapisach komplementarnych z tymi projektami.

Jest to wieloletni program działań zmierzający do wyprowadzenia obszarów rewitalizacji ze stanu kryzysowego oraz stworzenia warunków do ich zrównoważonego rozwoju, stanowiący narzędzie planowania, koordynowania i integrowania różnorodnych aktywności w ramach rewitalizacji. Analiza sytuacji społeczno-gospodarczej Gminy wskazała na występowanie obszarów wymagających podjęcia działań rewitalizacyjnych, których głównym celem jest zmniejszenie skali występowania negatywnych zjawisk na obszarze rewitalizacji, ożywienie społeczne oraz gospodarcze.

Obszar zdegradowany Gminy obejmuje obszar centrum miasta, którego granice wyznaczają ulice: od wschodu ul. Myśliwska, ul. Działdowska, ul. Poświętna, od południa ul. Wiśniowa, ul. Kościuszki, ul. Południowa, ul. Reymonta, ul. Żeromskiego, od zachodu ul. Lipowa, ul. Klonowa, ul. Podlaśna, zaś od północy ul. Garbuzy, ul. Stare Miasta oraz ul. Jeleńska, a także obszar wiejski, na którym występuje 14 obszarów. Obszary te są podobszarami zdegradowanymi na terenach wiejskich, które są równe powierzchni sołectw. Obszar zdegradowany na terenie gminy Lidzbark zamieszkiwany jest przez 11 342 osoby, co stanowi 76,94% mieszkańców gminy.

Obszar rewitalizacji na terenie Gminy Lidzbark zajmuje powierzchnię 105,5 ha (tj. 0,41% całkowitej powierzchni gminy) i zamieszkiwany jest przez 3 923 osoby (tj. 26,61% ogółu ludności gminy). Obszar obejmuje swoim zasięgiem centrum miasta Lidzbark. W skład obszaru wchodzi następujące ulice: Garbuzy, Stare Miasto, Piaski, Jeleńska od 1 do 48 (bez nr 25,41, 43, 39), Myśliwska, Działdowska (od 1 do 26), Targowa (od 1 do 9A), Zieluńska (od 1 do 7), Nowa (nr parzyste od 2 do 8 oraz nieparzyste od 23 do 27), Akacyjowa (od nr 1 do 17 oraz 28, 30, 32), Brzozowa nr 8 i 72, Poświętna, Lipowa (od 1 do 53 oraz nr parzyste), Dworcowa, Sądowa, Nowy Rynek, Ogrodowa, Słomiany Rynek, Kościelna, Strażacka,

Podgórna, Zamkowa, Mickiewicza, Wodna, Górka, Cicha, Garbarska, Podzamcze, Krótka, Hallera, Kopernika, Młyńska.

Obszar rewitalizacji wyznaczony na terenie Gminy Lidzbark obejmuje swoim zasięgiem centrum miasta, w tym najważniejsze obiekty publiczne (m. in. Urząd Miasta i Gminy, MOPS, MGOK), Muzeum Pożarnictwa, tereny mieszkaniowe o zabudowie wielorodzinnej (m. in. ul. Jeleńska i ul. Myśliwska), teren nabrzeża jeziora Lidzbarskiego, a także obiekty pełniące różne funkcje usługowe.

Dokument określa wizję stanu obszaru rewitalizacji po jej przeprowadzeniu, która mówi:

Obszar rewitalizacji jest miejscem ożywionym i zintegrowanym społecznie. Miejscem kreującym nowe kierunki rozwoju z uwzględnieniem miejscowej tradycji.

Głównym celem działań rewitalizacyjnych przewidzianych w dokumencie jest:

Poprawa jakości życia mieszkańców oraz podniesienie walorów estetycznych obszaru rewitalizacji, jako miejsca zamieszkania oraz atrakcji turystycznej.

Powyższy cel główny realizowany jest przez pięć celów strategicznych odpowiadających poszczególnym sferom procesu rewitalizacji, dla których ustalono cele operacyjne i kierunki działań.

Tabela 50. Cele obszarowe, operacyjne i kierunki działań wyznaczone w Lokalnym Programie Rewitalizacji Gminy Lidzbark na lata 2016 - 2022

Cel społeczny: Rozwój kapitału społecznego oraz zapobieganie i przeciwdziałanie negatywnym zjawiskom społecznym w obszarze rewitalizacji	
Cele operacyjne:	Kierunki działań
<ul style="list-style-type: none"> — przeciwdziałanie wykluczeniu społecznemu, — przeciwdziałanie patologiom społecznym, — działania służące zwiększeniu poziomu wykształcenia mieszkańców, szczególnie ludności należącej do grup wykluczonych społecznie lub zagrożonych wykluczeniem, — działania na rzecz aktywności środowisk dziecięcych i młodzieżowych w tym poprawa warunków nauki oraz wychowania przedszkolnego, — polepszenie jakości życia społeczności lokalnej, — wzrost aktywności społecznej mieszkańców, — wzrost aktywności kulturalnej mieszkańców, — wzrost zaangażowania mieszkańców w inicjatywy obywatelskie, — poprawa bezpieczeństwa publicznego, — poprawa dostępu do opieki zdrowotnej 	<ul style="list-style-type: none"> — Przeciwdziałanie bezrobociu, — Przeciwdziałanie ubóstwu, — Aktywizacja społeczna i zawodowa mieszkańców, — Wdrożenie programów pomocy społecznej, — Wspieranie inicjatyw mających na celu wzmocnienie więzi społecznych
Cel przestrzenno-funkcjonalny: Poprawa infrastruktury społeczno-kulturalnej oraz przestrzennej w celu zaspokojenia potrzeb mieszkańców	

<ul style="list-style-type: none"> — poprawa stanu infrastruktury technicznej, — zapewnienie spójności przestrzenno-funkcjonalnej miasta, — działania dotyczące podniesienia walorów estetycznych i funkcjonalnych przestrzeni publicznych, — działania dotyczące remontów i renowacji istniejących zasobów mieszkaniowych — działania dotyczące rozwoju infrastruktury społecznej, kulturalnej i turystycznej, — poprawa stanu zagospodarowania i estetyki terenów zielonych, 	<ul style="list-style-type: none"> — Rozwój infrastruktury rekreacyjnej i turystycznej, — Poprawa stanu zagospodarowania i estetyki terenów zielonych
Cel gospodarczy: Ożywienie lokalnej gospodarki	
<ul style="list-style-type: none"> — Poprawa warunków dla rozwoju przedsiębiorczości, przede wszystkim dla rozwoju lokalnego handlu i usług, — Wsparcie i promocja przedsiębiorczości podmiotów sektora MŚP, <ul style="list-style-type: none"> — Stworzenie warunków do funkcjonowania podmiotów wspierających rozwój spółdzielni socjalnych, aktywizację zawodową i podnoszenia kwalifikacji zawodowych, — Wspieranie rozwoju ekonomii społecznej 	<ul style="list-style-type: none"> — Aktywizowanie zawodowe mieszkańców, — Stworzenie warunków rozwoju przedsiębiorczości, — Rozwój infrastruktury społecznej, edukacyjnej i kulturalnej,
Cel środowiskowy: Poprawa jakości środowiska naturalnego oraz wzrost świadomości ekologicznej mieszkańców	
<ul style="list-style-type: none"> — Ochrona i zachowanie walorów przyrodniczo-krajobrazowych miasta, <ul style="list-style-type: none"> — Zwiększenie świadomości ekologicznej mieszkańców, — Zmniejszenie zanieczyszczenia powietrza i poprawa klimatu akustycznego, — Poprawa efektywności energetycznej budynków, <ul style="list-style-type: none"> — Wspieranie inicjatyw proekologicznych 	<ul style="list-style-type: none"> — Poprawa stanu zagospodarowania i estetyki terenów zielonych, — Ograniczenie niskiej emisji poprzez termomodernizację budynków
Cel techniczny: Poprawa warunków mieszkaniowych i estetyki budynków użyteczności publicznej	
<ul style="list-style-type: none"> — Modernizacja obiektów użyteczności publicznej <ul style="list-style-type: none"> — Modernizacja wielorodzinnych budynków mieszkalnych, — Zachowanie i rewitalizacja budynków oraz obiektów o walorach historycznych, kulturowych, architektonicznych i urbanistycznych 	<ul style="list-style-type: none"> — Poprawa stanu technicznego budynków i ich otoczenia

STRATEGIA ROZWIĄZYWANIA PROBLEMÓW SPOŁECZNYCH DLA MIASTA I GMINY LIDZBARK NA LATA 2016-2023

Dokumentem strategicznym w zakresie polityki społecznej Gminy jest *Strategia Rozwiązywania Problemów Społecznych dla Miasta i Gminy Lidzbark na lata 2016-2023* przyjęta uchwałą nr XIX/172/16 Rady Miejskiej w Lidzbarku z dnia 20 czerwca 2016 r.

Nadrzędnym celem strategii jest: *Wzmocnienie potencjału osób i rodzin zamieszkujących Miasto i Gminę Lidzbark oraz dostępności usług społecznych, służące poprawie funkcjonowania mieszkańców w środowisku rodzinnym, zawodowym i społecznym.*

W ramach strategii wyznaczono 4 priorytety, a wśród nich cele strategiczne, którym przypisano cele szczegółowe do realizacji w perspektywie do 2023 r.

Tabela 51. Cele strategiczne wyznaczone w Strategii Rozwiązywania Problemów Społecznych dla Miasta i Gminy Lidzbark na lata 2016-2023

PRIORYTET I: ZAPOBIEGANIE BEZROBOCIU, UBÓSTWU I PROBLEMOM MIESZKANIOWYM
Cel strategiczny: Zmniejszenie obszarów wykluczenia osób i rodzin związanych z bezrobociem, ubóstwem materialnym oraz niepewnością mieszkaniową
Cele szczegółowe
<ol style="list-style-type: none"> 1. Wzmacnianie kompetencji sprzyjających aktywności zawodowej 2. Ułatwianie dostępu do rynku pracy osobom bezrobotnym znajdującym się w szczególnie trudnej sytuacji 3. Wspieranie osób i rodzin w zapewnieniu odpowiednich warunków socjalno-bytowych
PRIORYTET II: WSPIERANIE PRAWIDŁOWEGO FUNKCJONOWANIA RODZIN ORAZ ROZWOJU DZIECI I MŁODZIEŻY
Cel strategiczny: Wzmocnienie rodzin w wypełnianiu podstawowych funkcji, w szczególności w sferze opieki i wychowania dzieci i młodzieży
Cele szczegółowe
<ol style="list-style-type: none"> 1. Wzrost kompetencji rodziców oraz prawnych opiekunów w zakresie należytej opieki i wychowania dzieci 2. Zmniejszenie częstości występowania sytuacji trudnych w rodzinie, w tym przemocy domowej i kryzysów 3. Zapewnienie dzieciom i młodzieży dobrych warunków do życia i wszechstronnego rozwoju
PRIORYTET III: WŁĄCZENIE SPOŁECZNE OSÓB STARSZYCH, NIEPEŁNOSPRAWNYCH I CHORYCH
Cel strategiczny: Poprawa jakości życia osób starszych, ciężko lub przewlekle chorych oraz osób z niepełnosprawnością w środowisku lokalnym
Cele szczegółowe
<ol style="list-style-type: none"> 1. Zapewnienie dostępności różnych form opieki i wsparcia dla osób o ograniczonej samodzielności 2. Rozwój wszechstronnej aktywności osób starszych, chorych oraz niepełnosprawnych 3. Zwiększenie świadomości społecznej w zakresie problemów i potrzeb osób starszych, chorych i niepełnosprawnych
PRIORYTET IV: ZAPOBIEGANIE BEZROBOCIU, UBÓSTWU I PROBLEMOM MIESZKANIOWYM
Cel strategiczny: Wzrost świadomości i aktywności społecznej, sprzyjający rozwojowi społeczeństwa obywatelskiego Miasta i Gminy
Cele szczegółowe

1. Podniesienie wśród mieszkańców stanu wiedzy i umiejętności ważnych w różnych obszarach życia społecznego
2. Zwiększenie zaangażowania społeczności w sprawy lokalne
3. Wzmocnienie oddziaływań profilaktycznych w zakresie zdrowia i uzależnień

Przyjęte działania określono jako zadania ciągle realizowane w okresie 2016-2023.

GMINNY PROGRAM WSPIERANIA RODZINY NA LATA 2017-2019

Uchwałą nr XXXI/276/17 Rady Miejskiej w Lidzbarku z dnia 12 czerwca 2017 roku przyjęto Gminny Program Wspierania Rodziny na lata 2017-2019, który jest strategicznym dokumentem Gminy opracowanym w celu realizowania przez wspólnotę samorządową konstytucyjnej zasady udzielenia szczególnej pomocy rodzinie i dziecku. Podmiotem realizującym ten cel jest Miejski Ośrodek Pomocy Społecznej w Lidzbarku.

Głównym celem Programu jest stworzenie optymalnych warunków do wychowywania dzieci w środowisku biologicznej rodziny oraz wspierania rodzin dysfunkcyjnych w prawidłowym wypełnianiu obowiązków opiekuńczo-wychowawczych w Gminie Lidzbark. Ponadto uwzględniono następujące cele szczegółowe:

1. Budowanie bezpieczeństwa socjalnego rodzin;
2. Wspomaganie potencjału rozwojowego rodziny;
3. Wspomaganie dziecka w środowisku szkolnym;
4. Podejmowanie działań koordynujących wobec podmiotów zajmujących się rodzinami dysfunkcyjnymi.

PROGRAM PRZECIWDZIAŁANIA PRZEMOCY W RODZINIE I OCHRONY OFIAR PRZEMOCY W RODZINIE NA LATA 2017-2021

Program został przyjęty uchwałą nr XXXI/277/17 Rady Miejskiej w Lidzbarku z dnia 12 czerwca 2017 r. Celem głównym Programu jest *przeciwdziałanie przemocy w rodzinie, zwiększenie dostępności i skuteczności profesjonalnej pomocy oraz ochrona ofiar przemocy w rodzinie.*

W ramach Programu wyznaczono 6 celów szczegółowych, którym przypisano zadania do realizacji w perspektywie do 2021 r.

Tabela 52. Cele szczegółowe wyznaczone w Programie Przeciwdziałania Przemocy w Rodzinie i Ochrony Ofiar Przemocy w Rodzinie na lata 2017-2021

Cel szczegółowy	Zadania
-----------------	---------

Cel szczegółowy	Zadania
Diagnozowanie problemu przemocy w rodzinie	<ol style="list-style-type: none"> 1. Coroczna aktualizacja danych z instytucji działających na rzecz przeciwdziałania przemocy w rodzinie 2. Modyfikacja form i sposobów oddziaływań pomocowych zgodnie z dokonaną analizą danych ilościowych i jakościowych 3. Inicjowanie działań środowiskowych zgodnie z aktualizowanymi na bazie wykonywanego rozpoznania z monitoringu z mapami problemu przemocy
Prowadzenie przez Zespół Interdyscyplinarny zintegrowanych i skoordynowanych działań służących zatrzymaniu przemocy w rodzinie	<ol style="list-style-type: none"> 1. Dokonanie rozpoznania zgłoszonego problemu rodzinie 2. Podejmowanie działań w środowisku zagrożonym przemocą w rodzinie mających na celu przeciwdziałanie temu zjawisku 3. Inicjowanie interwencji w środowisku dotkniętym przemocą w rodzinie 4. Opracowanie i realizacja planu pomocy w indywidualnych przypadkach 5. Zapewnienie osobom doznającym przemocy bezpieczeństwa i skutecznej pomocy 6. Inicjowanie działań w stosunku do osób stosujących przemoc w rodzinie 7. Upowszechnienie informacji o instytucjach oraz możliwościach udzielenia pomocy w środowisku lokalnym 8. Monitorowanie sytuacji rodzin, w których istnieje zagrożenie wystąpienia przemocy oraz rodzin, w których dochodzi do przemocy 9. Prowadzenie dokumentacji działań podejmowanych wobec rodzin, w których dochodzi do przemocy oraz efektów tych działań
Realizacja programów ochrony ofiar przemocy w rodzinie	<ol style="list-style-type: none"> 1. Kierowanie ofiar przemocy do specjalistów mogących udzielić niezbędnego wsparcia w zakresie prawa lub terapii 2. Współpraca z instytucjami prowadzącymi hotele, domy samotnej matki 3. Określenie sposobu rozwiązywania problemów związanych z przemocą, dotyczących indywidualnych środowisk 4. Tworzenie warunków dla rozwoju grupy terapeutycznej dla Ofiar Przemocy 5. Kierowanie na grupy wsparcia ofiar przemocy 6. Praca socjalna z osobami doznającymi przemocy
Rozpowszechnianie informacji o instytucjach, osobach i możliwościach udzielenia pomocy w środowisku lokalnym	<ol style="list-style-type: none"> 1. Rozpowszechnianie materiałów edukacyjnych (broszur, ulotek, plakatów itp.) dotyczących zjawiska przemocy w rodzinie wśród lokalnej społeczności 2. Umieszczenie informacji na stronach internetowych UMiG Lidzbark 3. Prowadzenie działań profilaktycznych na bazie placówek oświatowych
Zapewnienie interdyscyplinarnych szkoleń dla służb zajmujących się problemem przemocy	<ol style="list-style-type: none"> 1. Systematyczne szkolenia wszystkich przedstawicieli służb podejmujących działania na rzecz uwikłanych w przemoc, w tym szkolenia z zakresu diagnozowania przemocy w rodzinie, realizacji procedur Niebieskiej Karty i prowadzenia interwencji kryzysowej 2. Organizowanie wspólnych szkoleń służb 3. Organizowanie spotkań oraz konferencji tematycznych mających na celu wymianę doświadczeń między pracownikami różnych instytucji wchodzących w skład lokalnego systemu przeciwdziałania przemocy

Cel szczegółowy	Zadania
Zmiana postawy mieszkańców wobec przemocy w rodzinie poprzez działania informacyjno-edukacyjne	<ol style="list-style-type: none"> 1. Rozpowszechnianie materiałów edukacyjnych (broszur, ulotek, plakatów itp.) dotyczących zjawiska przemocy w rodzinie wśród lokalnej społeczności 2. Dostarczenie informacji o instytucjach udzielających pomocy i wsparcia ofiarom przemocy w rodzinie 3. Umieszczenie informacji na stronach internetowych UMiG Lidzbark 4. Inicjowanie działań informacyjnych w placówkach oświatowych 5. Spotkania informacyjne z mieszkańcami Gminy

GMINNY PROGRAM PROFILAKTYKI I ROZWIĄZYWANIA PROBLEMÓW ALKOHOLOWYCH W GMINIE LIDZBARK NA 2019 ROK

Dokument został przyjęty Uchwałą nr V/37/18 Rady Miejskiej w Lidzbarku z dnia 28 grudnia 2018 roku i stanowił kontynuację realizacji działań profilaktycznych opierających się o wyniki badań opisane w „Diagnozie lokalnych zagrożeń społecznych” przeprowadzonej w okresie październik – listopad 2017 roku przez Centrum Rozwiązywania Problemów Społecznych w Warszawie. Celami Programu było:

1. Zapobieganie powstawaniu problemów alkoholowych i zagrożeń społecznych w Mieście i Gminie Lidzbark
2. Ograniczenie populacji osób pijących ryzykownie i szkodliwie
3. Wdrażanie efektywnych programów profilaktycznych

Na działania związane z przeciwdziałaniem narkomani z budżetu Gminy Lidzbark w 2019 r. poniesiono wydatki w wysokości 8 080,17 zł, a na działania związane z przeciwdziałaniem alkoholizmowi 215 628,49 zł.

WIELOLETNI PROGRAM OSŁONOWY W ZAKRESIE DOŻYWIANIA „POMOC GMINY W ZAKRESIE DOŻYWIANIA” NA LATA 2014-2020

W związku z ustanowieniem przez Radę Ministrów wieloletniego programu wspierania finansowego gmin w zakresie dożywiania „Pomoc państwa w zakresie dożywiania” na lata 2014-2020 (M. P. z 2013 r., poz. 1024) Rada Miejska w Lidzbarku Uchwałą Nr XXXV/320/14 dnia 23 stycznia 2014 r. ustanowiła wieloletni program osłonowy w zakresie dożywiania „Pomoc gminy w zakresie dożywiania” na lata 2014-2020. Celem programu jest ograniczenie zjawiska niedożywienia dzieci i młodzieży z rodzin o niskich dochodach lub znajdujących się w trudnej sytuacji.

Dokument ten jest elementem polityki społecznej w zakresie poprawy poziomu życia rodzin o niskich dochodach, poprawy stanu zdrowia dzieci i młodzieży oraz kształtowania

właściwych nawyków żywieniowych. Program realizuje Miejski Ośrodek Pomocy Społecznej w Lidzbarku jako samorządowa jednostka pomocy społecznej we współpracy z innymi jednostkami.

Uchwałą Nr XXXVI/337/14 podwyższono kryterium dochodowe uprawniające do przyznania nieodpłatnie pomocy w zakresie dożywiania w formie świadczenia pieniężnego na zakup posiłku lub żywności dla osób objętych wieloletnim programem wspierania finansowego gmin w zakresie dożywiania „pomoc państwa w zakresie dożywiania” na lata 2014-2020.

WIELOLETNI PROGRAM GOSPODAROWANIA MIESZKANIOWYM ZASOBEM GMINY LIDZBARK NA LATA 2019-2023

Dokument został przyjęty uchwałą Nr XI/109/19 Rady Miejskiej w Lidzbarku z dnia 19 września 2019 roku. Celem Programu jest zaspokajanie potrzeb mieszkaniowych najuboższych mieszkańców gminy, poprawa warunków zamieszkiwania najemców mieszkaniowego zasobu gminy, racjonalne gospodarowanie mieszkaniowym zasobem gminy oraz przyjęcie polityki remontowej nieruchomości przez doprowadzenie do wyrównania stanów technicznych budynków stanowiących mieszkaniowy zasób gminy.

Wieloletni program gospodarowania mieszkaniowym zasobem obejmuje m.in. analizę potrzeb oraz plan remontów i modernizacji, zasady polityki czynszowej oraz zarządzania lokalami i budynkami, a także działania mające na celu poprawę wykorzystania i racjonalizację gospodarowania mieszkaniowym zasobem gminy na lata 2019 - 2023.

Na 2019 r. zaplanowano następujące rodzaje prac remontowych w budynkach gminnych: murarskie, malarskie, termomodernizacyjne, dekarские, stolarskie oraz instalacje wodno-kanalizacyjne i centralnego ogrzewania. Źródłem finansowania gospodarki mieszkaniowej były przychody z tytułu najmu lokali mieszkalnych, z tytułu wynajmu lokali użytkowych, dofinansowanie przedsięwzięć inwestycyjnych z dochodów własnych Gminy, dotacje z budżetu Państwa lub innych środków np. unijnych, oraz inne środki (np. fundusz remontowy, kredyty, fundusze specjalnej, darowizny).

PROGRAM OPIEKI NAD ZWIERZĘTAMI BEZDOMNYMI ORAZ ZAPOBIEGANIA BEZDOMNOŚCI ZWIERZĄT NA TERENIE GMINY LIDZBARK W 2019 R.

Program opracowywany jest co roku, a jego celem jest zapobieganie bezdomności na terenie Gminy Lidzbark oraz opieka nad zwierzętami bezdomnymi. Dokument obowiązujący w 2019 r. został przyjęty Uchwałą Nr VII/69/19 Rady Miejskiej w Lidzbarku z dnia 13 marca 2019 roku w sprawie przyjęcia programu opieki nad zwierzętami

bezdolnymi oraz zapobiegania bezdomności zwierząt na terenie Gminy Lidzbark w 2019 roku.

Jako zadania priorytetowe przyjęto:

1. ograniczanie populacji bezdomnych zwierząt,
2. zapewnienie opieki bezdomnym zwierzętom z terenu Gminy,
3. sprawowanie opieki nad kotami wolno żyjącymi, w tym ich dokarmianie,
4. poszukiwanie nowych właścicieli dla bezdomnych zwierząt,
5. odławianie bezdomnych zwierząt,
6. zapewnienie całodobowej opieki weterynaryjnej w przypadkach zdarzeń drogowych z udziałem zwierząt bezdomnych,
7. edukacja mieszkańców Gminy w zakresie opieki nad zwierzętami.

Ograniczenie populacji bezdomnych zwierząt realizowane było poprzez obligatoryjne przeprowadzanie zabiegów sterylizacji i kastracji zwierząt bezdomnych (z wyjątkiem zwierząt u których istniały przeciwwskazania do wykonywania tych zabiegów z uwagi na stan zdrowia i/lub wiek) oraz wydawanie karmicielom kotów wolno żyjących skierowania na zabiegi sterylizacji i kastracji tych zwierząt w zakładach leczniczych dla zwierząt.

Zapewnienie opieki bezdomnym zwierzętom z terenu Gminy realizowały schronisko oraz przytulisko gminne, poprzez przyjmowanie zwierząt bezdomnych dostarczonych przez uprawniony podmiot oraz Burmistrz Lidzbarka poprzez gospodarstwo rolne Pana Sławomira Wojenkowskiego w Miłostajkach, zapewniające miejsce dla zwierząt gospodarskich.

Środki finansowe w ramach Programu przeznaczono na:

- zapewnienie opieki w Schronisku oraz miejscu czasowego przetrzymywania zwierząt,
- zapewnienie miejsca dla zwierząt gospodarskich,
- odławianie bezpańskich zwierząt z terenu Gminy,
- sterylizację i kastrację bezpańskich psów i kotów wolno żyjących,
- usypianie „ślepych miotów”,
- opiekę weterynaryjną w przypadku zdarzeń drogowych oraz w przypadku zwierząt agresywnych,
- zakup karmy dla kotów wolno żyjących
- zakup sprzętu dla przytuliska dla bezpańskich zwierząt w Lidzbarku

— przeprowadzenie w dniach 31 marca i 01 kwietnia 2019 roku, z udziałem Stowarzyszenia Obrona Zwierząt z Jędrzejowa, akcją „sterylkobus”, w ramach której mieszkańcy mogli nieodpłatnie wysterylizować i zaszczepić swoje zwierzęta (zabiegi przeprowadzono na 85 zwierzętach).

**PROGRAM OCHRONY ŚRODOWISKA DLA MIASTA I GMINY LIDZBARK NA LATA 2015-2018
Z PERSPEKTYWĄ NA LATA 2019-2022**

Poza Strategią Rozwoju polityka ochrony środowiska w Gminie prowadzona jest głównie na podstawie Programu ochrony środowiska dla Miasta i Gminy Lidzbark na lata 2015-2018 z perspektywą na lata 2019-2022, który przyjęto uchwałą nr XII/115/15 Rady Miejskiej w Lidzbarku z dnia 26 listopada 2015 r.

Misją Programu ochrony środowiska dla Miasta i Gminy Lidzbark na lata 2015-2018 z perspektywą do roku 2022 jest: *Zrównoważony rozwój Miasta i Gminy Lidzbark przy zachowaniu i promocji środowiska naturalnego.*

Misja ta realizowana jest poprzez priorytety, w ramach których przyjęto przedsięwzięcia inwestycyjne oraz pozainwestycyjne zaprezentowane w tabeli poniżej

Tabela 53. Priorytety i przedsięwzięcia inwestycyjne/pozainwestycyjne przyjęte w Programie Ochrony Środowiska dla Miasta i Gminy Lidzbark na lata 2015-2018 z perspektywą na lata 2019-2022

Priorytet	Przedsięwzięcia inwestycyjne/ pozainwestycyjne
Budowa świadomości ekologicznej	<ol style="list-style-type: none"> 1. Podnoszenie skuteczności przestrzegania przepisów dotyczących ochrony środowiska 2. Wspieranie instytucji i organizacji pozarządowych zajmujących się ochroną środowiska 3. Zwiększenie świadomości ekologicznej mieszkańców gminy poprzez festiwale, święta, aukcje, festyny, happeningi, pokazy, olimpiady, targi, wystawy i dni otwarte w miejscach (instytucjach) związanych z ekologią, wycieczki, turystykę kwalifikowaną, ścieżki dydaktyczne i przyrodnicze, publikacje, strony internetowe 4. Propagowanie ekologicznego stylu produkcji i konsumpcji 5. Kształtowanie polityki informacyjnej mającej na celu rezygnację przez firmy i instytucje z konwencjonalnych źródeł energii 6. Mobilizowanie społeczeństwa do podejmowania działań proekologicznych 7. Edukacja ekologiczna dzieci i młodzieży w szkołach i przedszkolach 8. Wspieranie instytucji i organizacji pozarządowych zajmujących się ochroną środowiska
Rozbudowa systemu monitoringu na obiektach infrastruktury komunalnej	<ol style="list-style-type: none"> 9. Modernizacja stacji uzdatniania wody w gminie - Jeleń
Ochrona ekologiczna regionu	<ol style="list-style-type: none"> 10. Troska o gatunki chronione zgodnie z Planem Urządzenia Lasu dla Nadleśnictwa Lidzbark (obrębny: Kostkowo, Lidzbark, Konopaty) sporządzonym na okres od 1 stycznia 2009 r. do 31 grudnia 2018 r.
Rozwój infrastruktury ochrony środowiska	<ol style="list-style-type: none"> 11. Zachowanie w planach zagospodarowania przestrzennego odpowiednich odległości od ciągów komunikacyjnych

Priorytet	Przedsięwzięcia inwestycyjne/ pozainwestycyjne
	12. Eliminacja z ruchu pojazdów szczególnie uciążliwych 13. Wnikliwa kontrola pojazdów pod kątem emisji hałasu
Racjonalne gospodarowanie WODŚ, energią i materiałami	14. Ograniczenie zużycia wody z ujęć podziemnych 15. Właściwe utrzymanie wód i urządzeń wodnych 16. Intensyfikacja stosowania zamkniętych obiegów wody 17. Zmniejszenie zużycia energii poprzez wprowadzenie indywidualnych liczników energii elektrycznej, wody, ciepła 18. Zapobieganie i ograniczanie powstawania odpadów u źródła, a także zmniejszenie ich negatywnego oddziaływania na środowisko 19. Zmniejszenie oddziaływania rolnictwa na środowisko poprzez rozpropagowanie i stosowanie Kodeksu Dobrej Praktyki Rolniczej
Rozbudowa Miasta i Gminy Lidzbark	20. Rozbudowa sieci wodociągowej 21. Budowa sieci wodociągowej Zieluń - Nowy Zieluń - Glinki 22. Budowa wodociągu Jamielnik – Bełk - Kolonia 23. Spinka wodociągowa Okopowa - Topolowa 24. Rozbudowa sieci kanalizacji sanitarnej oraz budowa przydomowych oczyszczalni ścieków, tam gdzie budowa kanalizacji jest technicznie lub ekonomicznie nieuzasadniona 25. Rozbudowa sieci kanalizacyjnej Jeleń, Wąpiersk, Słup, Jamielnik 26. Budowa kanalizacji ul. Chopina i ul. Polnej 27. Targowisko – utwardzenie części sprzedażowej, parking, budynek zaplecza, przebudowa dworca autobusowego, wykorzystanie części jako skateparku 28. Promenada nad Rzeką Wel – utwardzenie ścieżek, nowa część rekreacyjna miasta 29. Utworzenie centrum monitoringu miasta i rozbudowa sieci monitoringu 30. Utworzenie mariny kajakowej – portowa część Lidzbarka 31. Budowa ścieżek rowerowych
Redukcja Niskiej Emisji	32. Plan Gospodarki Niskoemisyjnej 33. Termomodernizacja budynków gminnych 34. Budowa farmy fotowoltaicznej 35. Modernizacja oświetlenia w mieście i gminie 36. Przebudowa dróg i chodników głównie: Wąpiersk – Kiełpiny, Kiełpiny – Rynek, Kiełpiny – Grądy 37. Przebudowa ulic: Cichej, Podzamecze, Jarzębinowej, Przemysłowej, Targowej, Tartacznej 38. Budowa południowo-wschodniej obwodnicy Lidzbarka 39. Poprawa nawierzchni dróg 40. Zrównoważone użytkowanie wód w zlewni rzeki Wel 41. Rozbudowa bazy edukacyjnej WPK 42. Biologiczne udrażnianie rzeki Wel

PLAN GOSPODARKI NISKOEMISYJNEJ DLA GMINY LIDZBARK NA LATA 2015-2020 Z PERSPEKTYWĄ ROKU 2022

Uchwałą nr XXI/187/16 Rady Miejskiej w Lidzbarku z dnia 13 września 2016 roku przyjęto do realizacji Plan Gospodarki Niskoemisyjnej dla Gminy Lidzbark na lata 2015-2020 z perspektywą roku 2022. Celem Planu jest ograniczenie emisji gazów cieplarnianych,

zwiększenie udziału energii pochodzącej ze źródeł odnawialnych, redukcja emisji pyłowych zanieczyszczeń powietrza oraz redukcja zużycia energii finalnej, co ma przełożyć się na poprawę jakości powietrza. W ramach 4 celów strategicznych uwzględniono cele szczegółowe odnoszące się do działań, jakie przewidziano do realizacji.

Tabela 54. Cele szczegółowe i strategiczne Planu Gospodarki Niskoemisyjnej dla Gminy Lidzbark na lata 2015-2020 z perspektywą do roku 2022

Cel strategiczny	Cele Szczegółowe
Redukcja emisji gazów cieplarnianych o 5% do roku 2020 w stosunku do roku bazowego (2013)	<ol style="list-style-type: none"> 1. Ograniczenie i racjonalizacja zużycia energii elektrycznej 2. Ograniczenie zużycia paliw stałych, w tym węgla do celów grzewczych w mieszkalnictwie
Zwiększenie udziału energii pochodzącej ze źródeł odnawialnych do 45% w roku 2020	<ol style="list-style-type: none"> 1. Promocja OZE w środowisku lokalnym 2. Wsparcie organizacyjne i formalne instytucji i osób zainteresowanych wykorzystaniem OZE
Redukcja zużycia energii finalnej o 5% w roku 2020 w stosunku do roku bazowego (2013)	<ol style="list-style-type: none"> 1. Głęboka termomodernizacja obiektów publicznych i prywatnych z wykorzystaniem OZE do produkcji energii i ciepła 2. Zrównoważony i energooszczędny transport w gminie 3. Modernizacja na energooszczędne oświetlenia ulicznego i oświetlenia obiektów publicznych 4. Kampanie społeczne informacyjno-promocyjne na temat zachowań konsumenckich użytkowników energii 5. Przyjęcie przez gminę roli lidera we wdrażaniu energooszczędnych i ograniczających emisję projektów w sferze publicznej
Redukcja emisji pyłowych zanieczyszczeń powietrza o 5% do roku 2020 w stosunku do roku bazowego (2013)	-

PROGRAM USUWANIA WYROBÓW ZAWIERAJĄCYCH AZBEST NA TERENIE MIASTA I GMINY LIDZBARK NA LATA 2009-2032

Program został przyjęty uchwałą nr XXXI/237/09 Rady Miejskiej w Lidzbarku z dnia 30 czerwca 2009 roku. Podstawowym długoterminowym celem Programu jest likwidacja skutków oddziaływania azbestu na środowisko i zdrowie mieszkańców Gminy. Działania ujęte w Programie zaprezentowano w tabeli. W roku 2019 wykonano aktualizację inwentaryzacji azbestu i wyrobów zawierających azbest występujących na terenie Miasta i Gminy Lidzbark oraz zaktualizowano Program usuwania wyrobów zawierających azbest dla Gminy Lidzbark na lata 2019 -2020. Inwentaryzację wykonano przy udziale środków pochodzących z Ministerstwa Przedsiębiorczości i Technologii w Warszawie. Udział środków własnych wyniósł 5054 zł, natomiast wysokość środków pozyskanych z Ministerstwa Przedsiębiorczości i Technologii wyniosła 16 700 zł.

W roku 2019 z terenu Gminy Lidzbark usunięto 137,12 Mg azbestu za łączną kwotę 53 312,26 zł. Koszty usunięcia azbestu pokryte zostały w 15 % z budżetu gminy Lidzbark,

pozostałe 85 % zostało dofinansowane przez Wojewódzki Fundusz Ochrony Środowiska i Gospodarki Wodnej w Olsztynie.

Tabela 55. Zadania Programu Usuwania Wyrobów Zawierających Azbest na terenie Miasta i Gminy Lidzbark na lata 2009-2032

Cel	Działania
Edukacja	<ul style="list-style-type: none"> — Informacje umieszczane na stronach internetowych Urzędu Miasta i Gminy dotyczące obowiązków właścicieli i zarządców nieruchomości, w których stosowany jest azbest oraz na temat szkodliwości azbestu dla zdrowia człowieka — Druk i kolportaż ulotek informacyjno-edukacyjnych na tematy związane z azbestem
Alokacja środków finansowych	<ul style="list-style-type: none"> — Alokacja środków finansowych na realizację zadań założonych w Programie
Mobilizowanie mieszkańców Gminy do usuwania wyrobów zawierających azbest	<ul style="list-style-type: none"> — Informowanie o możliwościach pozyskania kredytu na realizację zadań związanych z usuwaniem wyrobów zawierających azbest — Utworzenie systemu dotacji (zarządzenie Burmistrza) przeznaczonych dla osób fizycznych niebędących przedsiębiorcami na usuwanie, transport i składowanie odpadów azbestowych
Baza danych	<ul style="list-style-type: none"> — Opracowanie na poziomie Miasta bazy informacyjnej zawierającej dane dotyczące miejsc występowania, ilości i stanu wyrobów zawierających azbest
Pozyskiwanie funduszy	<ul style="list-style-type: none"> — Działania prowadzące do zwiększenia wysokości środków finansowych z przeznaczeniem na działania zmierzające do wyeliminowania azbestu z terenu Miasta i Gminy
Przepływ danych	<ul style="list-style-type: none"> — Przedkładanie wojewodzie przez Burmistrza Lidzbarka informacji o rodzaju, ilości i miejscach występowania wyrobów zawierających azbest
Monitoring dzikich wysypisk odpadów zawierających azbest	<ul style="list-style-type: none"> — Monitoring „dzikich” wysypisk odpadów oraz ich eliminowanie zgodnie z istniejącymi przepisami, także w ramach przeprowadzanej akcji „sprzątanie świata”
Oczyszczanie terenów gminnych	<ul style="list-style-type: none"> — Dofinansowanie działań związanych z usunięciem wyrobów azbestowych z terenu Gminy
Monitoring usuwania wyrobów azbestowych	<ul style="list-style-type: none"> — Działania nadzorujące realizację Programu
Sprawozdania	<ul style="list-style-type: none"> — Sprawozdania z realizacji Programu przedkładane Radzie Miasta i Gminy oraz mieszkańcom Gminy
Aktualizacja Programu	<ul style="list-style-type: none"> — Aktualizacja w zależności od zmieniających się przepisów prawnych oraz możliwości finansowych

Mając na celu poprawę stanu środowiska naturalnego poprzez ograniczenie ilości odprowadzonych nieoczyszczonych ścieków socjalnobytowych bezpośrednio do gruntu lub wód, a w efekcie przerwanie procesu ich degradacji oraz stworzenie alternatywy dla zagospodarowania ścieków na obszarach, dla których budowa kanalizacji sanitarnej sieciowej jest niemożliwa lub ekonomicznie nieuzasadniona, w szczególności na obszarach zabudowy rozproszonej w dniu 4 lipca 2019 r. Rada Miejska w Lidzbarku podjęła Uchwałę Nr X/91/19 w sprawie określenia zasad udzielania oraz rozliczania dotacji celowej z budżetu Gminy Lidzbark na dofinansowanie budowy przydomowych oczyszczalni ścieków. Uchwała weszła w życie w dniu 3 sierpnia 2019 r.

W roku 2019, w wyniku naboru złożone zostały 3 wnioski. Po złożeniu wniosków jeden wnioskodawca złożył rezygnację i cofnął swój wniosek. Do podpisania umów przystąpiło 2 wnioskodawców. Łącznie podpisano 2 umowy. Po zawarciu umowy 1 osoba nie zrealizowała umowy i zwróciła dotację w łącznej kwocie 5 000 zł.

WIELOLETNI PLAN ROZWOJU I MODERNIZACJI URZĄDZEŃ WODOCIĄGOWYCH I KANALIZACYJNYCH NA TERENIE GMINY LIDZBARK W LATACH 2018 -2019

Uchwałą Nr XXXIX/330/17 Rady Miejskiej w Lidzbarku z dnia 28 grudnia 2017 roku przyjęto wieloletni planu rozwoju i modernizacji urządzeń wodociągowych i kanalizacyjnych na terenie Gminy Lidzbark w latach 2018-2019, który zmieniono Uchwałą Nr V/30/18 z dnia 29 grudnia 2018 roku, którego celem jest zaplanowanie działań w zakresie rozbudowy systemu wodno-kanalizacyjnego na terenie Gminy Lidzbark zarządzanego przez Przedsiębiorstwo Gospodarki Komunalnej Spółka z o.o. w Lidzbarku oraz bieżące utrzymanie i konserwacja infrastruktury technicznej.

BURMISTRZ
mgr Maciej Sitarek

Podsumowanie

Dziękuję za zapoznanie się z raportem o stanie Gminy Lidzbark za rok 2019. Mam nadzieję, że opracowany dokument w przejrzysty i przyjazny sposób przekazał najważniejsze informacje związane z funkcjonowaniem naszej gminy. Miejsca, które razem tworzymy, budujemy i rozwijamy.

Rok 2019 był bardzo pracowitym czasem dla samorządu. Efektem tej pracy jest duża ilość zrealizowanych inwestycji, wydarzeń sportowych i kulturalnych, rozbudowa bazy sportowej, coraz ciekawsza oferta inwestycyjna, duża liczba projektów społecznych, a także wysokość przyznanych dofinansowań w ramach realizacji inwestycji z funduszy zewnętrznych. Możemy pochwalić się wyższymi dochodami budżetowymi niż zakładane w planie rocznym, niższym deficytem budżetowym od planowanego oraz historycznie wysoką kwotą dofinansowania zadań realizowanych przez podmioty pożytku publicznego.

Rok 2019 okazał się rokiem obfitym w przeznaczanie środków na poprawę stanu infrastruktury drogowej. Poza dużymi inwestycjami systematycznie prowadzone były remonty nawierzchni dróg i chodników, jak i realizowane zadania z zakresu poprawy estetyki poprzez budowę skwerów i przystani kajakowej. W ciągu roku na terenie gminy powstało 18 855 m² dróg i 7 561 m² chodników.

Gmina Lidzbark w 2019 roku pozyskała 3,3 mln zł. środków zewnętrznych na realizację wielu zadań – tak milionowych inwestycji, jak i mniejszych, a równie ważnych projektów społecznych.

Kolejnym sukcesem, jest pozyskanie nowego inwestora i wspieranie lokalnej przedsiębiorczości. W roku 2019 rozpoczęła się budowa nowoczesnej fabryki mebli tapicerowanych firmy Classic Sofa należącej do Grupy Szynaka.

W minionym roku udało nam się zrealizować wiele zadań. Oficjalnie otwarty został zmodernizowany stadion lekkoatletyczny. Dzięki dofinansowaniu z Ministerstwa Sportu i Turystyki udało się stworzyć obiekt sportowy na miarę najlepszych w Polsce. Rozpoczęła się również długo wyczekiwana budowa garażu dla OSP w Lidzbarku.

W 2019 r. wykonaliśmy kolejne zadania w ramach funduszu sołeckiego i budżetu obywatelskiego, co stanowi zachętę dla mieszkańców do włączania się w życie gminy i tworzenia społeczeństwa obywatelskiego. We wsiach zagospodarowywane zostały m.in. miejsca, które wcześniej były zaniedbane, powstały miejsca do ćwiczeń na świeżym powietrzu i zmodernizowano świetlice. W tym również roku po raz czwarty mieszkańcy mogli aktywnie wpłynąć na rozwój i poprawę atrakcyjności Lidzbarka poprzez włączenie się w IV edycję Lidzbarskiego Budżetu Obywatelskiego 2020. Spośród 4 zakwalifikowanych do głosowania wniosków w ramach Lidzbarskiego Budżetu Obywatelskiego 2020 wybrano zakup ubrań specjalistycznych do działań ratowniczo – gaśniczych dla OSP Lidzbark.

Dziękuję mieszkańcom gminy Lidzbark, a w szczególności radnym i sołtysom, za pomyślną współpracę i pomysły, z których część została już zrealizowana, a kolejne oczekują na realizację w przyszłych budżetach. Słowa podziękowania należą się również zespołowi pracowników z Urzędu Miasta i Gminy w Lidzbarku, którzy z wielkim zaangażowaniem i profesjonalizmem wykonują swoje obowiązki.

Spis tabel

Tabela 1. Liczba ludności na terenie Gminy Lidzbark w latach 2018-2019	11
Tabela 2. Przyrost naturalny na terenie Gminy Lidzbark w latach 2018-2019	11
Tabela 3. Sytuacja migracyjna Gminy Lidzbark w latach 2018-2019	12
Tabela 4. Plan i wykonanie dochodów budżetowych Gminy Lidzbark w 2019 r.	13
Tabela 5. Dochody Gminy Lidzbark w 2019 r wg. źródeł ich pochodzenia	13
Tabela 6. Wykonanie dochodów budżetowych Gminy Lidzbark za 2019 r.	15
Tabela 7. Środki w ramach programów finansowych z udziałem środków europejskich w 2019 r.	16
Tabela 8. Plan i wykonanie wydatków budżetowych Gminy Lidzbark w 2019 r.	17
Tabela 9. Realizacja wydatków Gminy Lidzbark w 2019 r.....	17
Tabela 10. Wykonanie wydatków za 2019 rok według poszczególnych działów	18
Tabela 11. Wydatki w ramach funduszu sołeckiego w 2019 r.....	19
Tabela 12. Nadwyżka operacyjna Gminy Lidzbark za lata 2017-2019.....	20
Tabela 13. Wydatki majątkowe za lata 2017-2019.....	21
Tabela 14. Stopień zaawansowania realizacji programów wieloletnich.....	22
Tabela 15. Realizacja zadań inwestycyjnych w 2019 r.....	24
Tabela 16. Realizacja funduszu sołeckiego w 2019 r. w podziale na sołectwa.....	30
Tabela 17. Realizacja uchwał podjętych przez Radę Miejską w 2019 roku.....	35
Tabela 18. Liczba rodzin i liczba osób w rodzinach korzystających z pomocy społecznej.....	50
Tabela 19. Kwota świadczeń pieniężnych.....	50
Tabela 20. Powody udzielenia pomocy i wsparcia.....	50
Tabela 21. Średnia liczba uczestników na poszczególnych zajęciach ŚDS w 2019 r.....	52
Tabela 22. Kategorie przestępstw odnotowanych na terenie Gminy Lidzbark w latach 2018-2019.....	54
Tabela 23. Stopień wykrywalności przestępstw na terenie Gminy Lidzbark w latach 2018-2019	55
Tabela 24. Skutki zdarzeń drogowych na terenie Gminy Lidzbark w latach 2018-2019.....	55
Tabela 25. Interwencje Policji i liczba Niebieskich Kart na terenie Gminy Lidzbark w latach 2018-2019.....	55
Tabela 26. Sprawy przemocy na terenie Gminy Lidzbark w latach 2018-2019	56
Tabela 27. Inspekcje gotowości operacyjnej na terenie Gminy Lidzbark w 2019 roku	58
Tabela 28. Sprzęt zakupiony dla jednostek OSP w Gminie Lidzbark w 2019 roku.....	59
Tabela 29. Liczba uczniów w placówkach oświatowych prowadzonych przez Gminę Lidzbark w latach szkolnych 2018/2019, 2019/2020 wg stanu na koniec września w latach 2018 i 2019.....	64
Tabela 30. Liczba zatrudnionych nauczycieli w placówkach oświatowych prowadzonych przez Gminę Lidzbark w latach szkolnych 2018/2019, 2019/2020 wg stanu na koniec września w latach 2018 i 2019.....	65
Tabela 31. Liczba pozostałych pracowników w placówkach oświatowych prowadzonych przez Gminę Lidzbark w latach szkolnych 2018/2019, 2019/2020 wg stanu na koniec września w latach 2018 i 2019.....	66
Tabela 32 Liczba uczniów w placówkach oświatowych prowadzonych przez inne podmioty niż Gmina Lidzbark w latach szkolnych 2018/2019, 2019/2020 wg stanu na koniec września w latach 2018 i 2019.....	67

Tabela 33. Liczba zatrudnionych nauczycieli w placówkach oświatowych prowadzonych przez inne podmioty niż Gmina Lidzbark w latach szkolnych 2018/2019, 2019/2020 wg stanu na koniec września w latach 2018 i 2019.....	68
Tabela 34. Liczba pozostałych pracowników w placówkach oświatowych prowadzonych przez inne podmioty niż Gmina Lidzbark w latach szkolnych 2018/2019, 2019/2020 wg stanu na koniec września w latach 2018 i 2019.....	69
Tabela 35. Wyniki egzaminów gimnazjalnych na terenie Gminy Lidzbark w 2019 r.....	70
Tabela 36. Wyniki egzaminu ósmoklasisty na terenie Gminy Lidzbark w 2019 r.....	71
Tabela 37. Prace remontowe wykonane w 2019 r. w budynkach szkół i placówek prowadzonych przez Gminę Lidzbark.....	73
Tabela 38. Liczba uczniów nagrodzonych zamieszkałych na terenie Gminy Lidzbark.....	73
Tabela 39. Liczba uczniów nagrodzonych zamieszkałych poza terenem Gminy Lidzbark	74
Tabela 40. Koszt wypłaconych nagród.....	74
Tabela 41. Uczestnicy Wyjazdu moich marzeń 2019 i koszt wycieczki.....	75
Tabela 42. Drogi gminne utwardzone w latach 2018 – 2019.....	80
Tabela 43. Ilość odebranych odpadów komunalnych w I półroczu 2019 r.....	82
Tabela 44. Obowiązujące na terenie Gminy Lidzbark miejscowe plany zagospodarowania przestrzennego.....	85
Tabela 45. Obowiązujące na terenie Gminy Lidzbark uchwały w sprawie przystąpienia do sporządzenia miejscowych planów zagospodarowania przestrzennego.....	87
Tabela 46. Liczba decyzji o warunkach zabudowy i zagospodarowania terenu wydanych w latach 2018 – 2019.....	87
Tabela 47. Pomniki przyrody na terenie Gminy Lidzbark.....	88
Tabela 48. Zadania organizacji na które udzielono dotacji.....	96
Tabela 49. Cele strategiczne wyznaczone w Strategii Rozwoju Społeczno-Gospodarczego Gminy Lidzbark na lata 2015-2022.....	102
Tabela 50. Cele obszarowe, operacyjne i kierunki działań wyznaczone w Lokalnym Programie Rewitalizacji Gminy Lidzbark na lata 2016 –2022.....	107
Tabela 51. Cele strategiczne wyznaczone w Strategii Rozwiązywania Problemów Społecznych dla Miasta i Gminy Lidzbark na lata 2016-2023.....	109
Tabela 52. Cele szczegółowe wyznaczone w Programie Przeciwdziałania Przemocy w Rodzinie i Ochrony Ofiar Przemocy w Rodzinie na lata 2017-2021.....	110
Tabela 53. Priorytety i przedsięwzięcia inwestycyjne/pozainwestycyjne przyjęte w Programie Ochrony Środowiska dla Miasta i Gminy Lidzbark na lata 2015-2018 z perspektywą na lata 2019-2022.....	115
Tabela 54. Cele szczegółowe i strategiczne Planu Gospodarki Niskoemisyjnej dla Gminy Lidzbark na lata 2015-2020 z perspektywą do roku 2022.....	117
Tabela 55. Zadania Programu Usuwania Wyrobów Zawierających Azbest na terenie Miasta i Gminy Lidzbark na lata 2009-2032.....	118

Spis rysunków

Rysunek 1. Położenie Gminy Lidzbark na tle powiatu działdowskiego i województwa warmińsko-mazurskiego.....	4
Rysunek 2. Schemat organizacyjny Urzędu Miasta i Gminy w Lidzbarku	9

Spis wykresów

Wykres 1. Wydatki majątkowe za lata 2017-2019.....	21
Wykres 2. Wysokość dofinansowania zadań realizowanych przez podmioty pożytku publicznego w latach 2017-2019.....	100
Wykres 3. Wysokość dofinansowania sportu w latach 2017-2019.....	100