

ZARZĄDZENIE NR 66/24
BURMISTRZA LIDZBARKA

z dnia 21 maja 2024 r.

w sprawie przedstawienia raportu o stanie Gminy Lidzbark za rok 2023

Na podstawie art. 28aa ust. 1 ustawy z dnia 8 marca 1990 roku o samorządzie gminnym (Dz. U. z 2024 r. poz. 609 ze zm.) zarządzam, co następuje:

§ 1. Przedstawiam raport o stanie Gminy Lidzbark za rok 2023 stanowiący załącznik do niniejszego zarządzenia.

§ 2. Raport o stanie Gminy Lidzbark podlega przedłożeniu Radzie Miejskiej w Lidzbarku oraz publikacji w Biuletynie Informacji Publicznej Urzędu Miasta i Gminy.

§ 3. Zarządzenie wchodzi w życie z dniem podpisania.

Burmistrz Lidzbarka

Andrzej Piątkowski

*Załącznik
do Zarządzenia Nr 66/24
Burmistrza Lidzbarka
z dnia 21 maja 2024 roku*

Raport o stanie Gminy Lidzbark za rok 2023

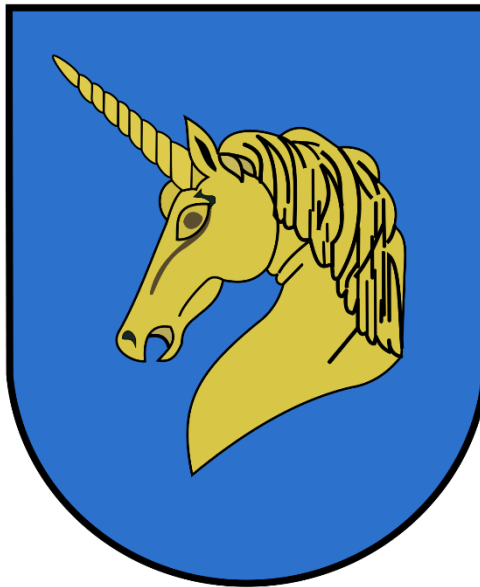

**GMINA LIDZBARK
POWIAT DZIAŁDOWSKI
WOJEWÓDZTWO WARMIŃSKO-MAZURSKIE**

LIDZBARK 2024

Spis treści

<i>Wstęp</i>	3
1. Ogólna charakterystyka Gminy	4
1.1. Położenie administracyjne Gminy	4
1.2. Władze i struktura organizacyjna Urzędu Miasta i Gminy w Lidzbarku	5
1.3. Młodzieżowa Rada Miejska	11
1.4. Jednostki organizacyjne Gminy	12
2. Sytuacja demograficzna w Gminie w 2023 r.	14
3. Sytuacja finansowa Gminy w 2023 r.	15
4. Realizacja programów wieloletnich, zadań inwestycyjnych oraz funduszu sołeckiego i budżetu obywatelskiego	34
6. Wykonanie uchwał	55
7. Sytuacja społeczna i poziom bezpieczeństwa publicznego w Gminie w 2023 r.	66
8. Oświata	82
9. Kultura, sport i rekreacja	93
10. Wyposażenie w infrastrukturę techniczną, gospodarka odpadami, mienie komunalne i ład przestrzenny	98
11. Ochrona środowiska naturalnego	110
12. Współpraca z organizacjami pozarządowymi	115
13. Realizacja lokalnych polityk, programów i strategii	127
Podsumowanie	139
Spis tabel	140
Spis rysunków	142
Spis wykresów	143

Wstęp

Przedstawiam Państwu Raport o Stanie Gminy Lidzbark za 2023 r. przygotowany zgodnie z art. 28aa Ustawy z dnia 8 marca 1990 r. o samorządzie gminnym.

Raport o stanie Gminy przedstawiany Radzie Miejskiej w Lidzbarku oraz Mieszkańcom i jest rocznym podsumowaniem działalności poprzedniego Burmistrza i Rady Miejskiej VIII kadencji. W tym dokumencie przedstawiono cele, efekty i rezultaty działań pracowników Urzędu Miasta i Gminy w Lidzbarku oraz podległych jednostek.

Zgodnie z wymaganiami ustawy o samorządzie gminnym, raport obejmuje przede wszystkim realizację polityk, programów, strategii, uchwał Rady Miejskiej w Lidzbarku i budżetu obywatelskiego za rok 2023 i za te wszelkie działania jest odpowiedzialny poprzedni Burmistrz Lidzbarka jako organ wykonawczy.

Jestem przekonany, że informacje zawarte w raporcie posłużą mieszkańcom Gminy Lidzbark do zwiększenia wiedzy na temat funkcjonowania samorządu w roku 2023 i staną się podstawą do prowadzenia dialogu na temat przyszłości naszego Miasta i Gminy. Coroczne publikowanie raportu daje możliwość ukazania w jednym dokumencie działań podejmowanych na rzecz rozwoju naszej Gminy, zilustrowania skali oraz stopnia zaawansowania realizacji. Raport może nie obejmować pewnych działań i realizacji – zatem zapraszam Państwa do debaty oraz zgłaszania opinii i sugestii na temat tego dokumentu.

Burmistrz Lidzbarka

Andrzej Piątkowski

1. Ogólna charakterystyka Gminy

1.1. Położenie administracyjne Gminy

Gmina Lidzbark leży w powiecie działdowskim, w województwie warmińsko-mazurskim. Składa się z następujących jednostek pomocniczych:

- Sołectw: Adamowo, Bełk, Bryńsk, Cibórz, Ciechanówko, Jamielnik, Jeleń, Kiełpiny, Klonowo, Koty, Marszewnica, Miłostajki, Nick, Nowe Dłutowo, Nowy Dwór, Nowy Zieluń, Słup, Stare Dłutowo, Tarczyny, Wawrowo, Wąpiersk, Wlewsz, Zalesie, Zdrojek,
- Osiedli: Centrum, Działki, Skarpa, Jeleńska-Myśliwska.

Rysunek 1. Położenie Gminy Lidzbark na tle powiatu działdowskiego i województwa warmińsko-mazurskiego

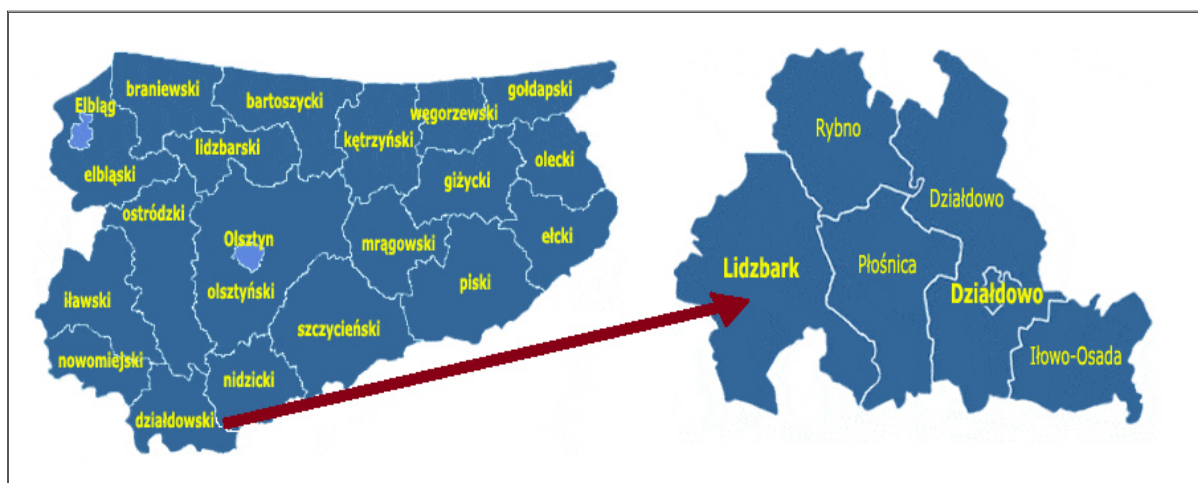

Źródło: <http://www.gminy.pl>

Według Ewidencji Gruntów i Budynków prowadzonej przez Starostę Działdowskiego powierzchnia Gminy wynosi 25 488 ha (254,88 km²), w tym: miasto 568 ha, gmina 24 920 ha.

Siedzibą organów Gminy jest Miasto Lidzbark.

Gmina Lidzbark należy do Polskiej Krajowej Sieci Cittaslow i Międzynarodowego Stowarzyszenia Miast Cittaslow. Miasta i Gminy należące do tej sieci przyjmują wspólne cele dla polepszenia jakości życia mieszkańców i przybliżania kultury dobrego życia. Przede wszystkim stawiają na działania prospołeczne i prośrodowiskowe, dbają o zachowanie niepowtarzalnego charakteru każdego z miast poprzez odnowę zabytków oraz pielęgnowanie lokalnej wytwórczości i kuchni. Charakterystyczną cechą miast Cittaslow jest również rozwijanie tradycji gościnności. Idee Cittaslow zakładają również wykorzystywanie

nowoczesnych technologii i nowatorskich sposobów organizacji miasta, tak aby spokojne tempo życia nie stało w sprzeczności z ciągłym i przemyślanym rozwojem.

Do międzynarodowego stowarzyszenia mogą należeć miasta liczące mniej niż 50 tys. mieszkańców, które zobowiązały się realizować jego cele, czyli wszechstronnie pracować nad poprawą jakości życia ich mieszkańców. Obecnie w sieci, poza licznymi miastami z Warmii i Mazur, są również ośrodki z innych regionów Polski.

Na obszarze Gminy funkcjonuje również Stowarzyszenie Lokalna Grupa Działania „Brama Mazurskiej Krainy”. Celem Stowarzyszenia jest wykorzystania zasobów i dziedzictwa przyrodniczego, kulturowego i historycznego, rozwój przedsiębiorczości i tworzenie nowych miejsc pracy dla mieszkańców rozwój ekonomii społecznej, wspieranie aktywności społecznej oraz współpracy w ramach społecznego zaangażowania firm.

Gmina Lidzbark należy także do Ekologicznego Związku Gmin „Działdowszczyzna”, który zajmuje się gospodarowaniem odpadów komunalnych na terenie Gminy. Głównymi celami Związku są:

- integracja gmin na rzecz ochrony środowiska, rozwoju ekologicznego i edukacji ekologicznej społeczeństwa oraz gospodarki wodnej, rekreacji i turystyki
- wspomaganie realizacji zadań własnych gmin w zakresie ochrony środowiska, przyrody, gospodarki komunalnej i wodnej oraz rekreacji i turystyki przez prowadzenie wspólnej działalności dotyczącej budowy i eksploatacji obiektów, służących składowaniu i utylizacji odpadów komunalnych oraz organizacji systemu selektywnej zbiórki odpadów, a także ochrony przed degradacją wód obszaru zlewni rzek Wel, Drwęca i Wkra.

1.2. Władze i struktura organizacyjna Urzędu Miasta i Gminy w Lidzbarku

Urząd Miasta i Gminy w Lidzbarku stanowi jednostkę budżetową Gminy, przy pomocy której Burmistrz realizuje gminne zadania publiczne, zadania z zakresu administracji rządowej wynikające z ustaw oraz porozumień zawartych z innymi jednostkami administracji publicznej, a także umów z innymi podmiotami. Urząd zapewnia pomoc organom Gminy w wykonywaniu ich zadań i kompetencji.

Zarządzeniem Nr 171/23 Burmistrza Lidzbarka z dnia 29 grudnia 2023 r. w sprawie zmiany Regulaminu Organizacyjnego Urzędu Miasta i Gminy w Lidzbarku oraz Zarządzeniem Nr

63/23 Burmistrza Lidzbarka 31 maja 2023 r. w sprawie zmiany Regulaminu Organizacyjnego Urzędu Miasta i Gminy Lidzbark wprowadzono zmiany do „Schematu organizacyjnego Urzędu Miasta i Gminy Lidzbark”, stanowiącego Załącznik Nr 1 do Zarządzenia Nr 6/14 Burmistrza Lidzbarka z dnia 31 grudnia 2014 roku w sprawie Regulaminu Organizacyjnego Urzędu Miasta i Gminy Lidzbark.

Kierownictwo Urzędu stanowią Burmistrz Lidzbarka, Zastępca Burmistrza, Sekretarz Miasta i Gminy oraz Skarbnik Miasta i Gminy. W skład Urzędu Miasta i Gminy w Lidzbarku wchodzi następujące wydziały i stanowiska:

1. Wydział Organizacyjny – 16 etatów

- a) Naczelnik Wydziału – 1 etat
- b) Z-ca Naczelnika wydziału – 1 etat
- c) Stanowisko ds. obsługi Rady – 1 etat
- d) Stanowisko ds. kadr i obrotu gospodarczego – 1 etat
- e) Stanowisko ds. obrotu gospodarczego – 1 etat
- f) Stanowisko ds. kancelaryjnych – 1 etat
- g) Stanowisko ds. informatyki i ochrony danych osobowych – 1 etat
- h) Archiwista – 1 etat
- i) Stanowisko ds. turystyki – 1 etat
- j) Stanowisko ds. promocji – 2 etaty
- k) Stanowisko ds. organizacji pozarządowych – 1 etat
- l) Sprzątaczkę – 2 etaty
- m) Konserwator – 1 etat
- n) Gонец – 1 etat

2. Wydział Spraw Obywatelskich – 6,875 etatów

- a) Naczelnik Wydziału – 1 etatu
- b) Z-ca naczelnika wydziału – 0,875
- c) Stanowisko ds. ewidencji ludności – 1 etat

- d) Stanowisko ds. zarządzania kryzysowego i obrony cywilnej, spraw wojskowych, kierowca – 1 etat
- e) Stanowisko ds. informacji niejawnych, spraw przeciwpożarowych i koordynator służby zdrowia – 1 etat
- f) Stanowisko ds. koordynator monitoringu – 1 etat
- g) Stanowisko ds. monitoringu – 1 etat

3. Wydział Finansowy – 9 etatów

- a) Z-ca Skarbnika – 1 etat
- b) Stanowisko ds. finansowych – wymiaru podatków i opłat – 2 etaty
- c) Stanowisko ds. finansowych – płac – 1 etat
- d) Stanowisko ds. wymiaru i egzekucji podatków i opłat – 1 etat
- e) Stanowisko ds. finansowo – księgowych – 2 etaty
- f) Stanowisko ds. finansowych i rozliczeń podatku VAT – 1 etat
- g) Stanowisko ds. finansowych – księgowości podatkowej – 1 etat

4. Wydział Geodezji i Ochrony Środowiska – 8 etatów

- a) Naczelnik Wydziału – 1 etat
- b) Z-ca Naczelnika wydziału – 1 etat
- c) Stanowisko ds. gospodarki gruntami i wspólnot mieszkaniowych – 1 etat
- d) Stanowisko ds. zarządzania mieniem komunalnym – 2 etat
- e) Stanowisko ds. gospodarki nieruchomościami – 1 etat
- f) Stanowisko ds. ochrony środowiska – 1 etat
- g) Stanowisko ds. gospodarki nieruchomościami i ochrony środowiska - 1 etat

5. Wydział Inwestycji, Budownictwa i Gospodarki Komunalnej – 13 etatów

- a) Naczelnik Wydziału – 1 etat
- b) Zastępca Naczelnika wydziału – 1 etat
- c) Stanowisko ds. koordynacji inwestycji, remontów oraz dróg – 1 etat
- d) Stanowisko ds. zamówień publicznych – 1 etat

- e) Stanowisko ds. zagospodarowania przestrzennego – 1 etat
- f) Stanowisko ds. koordynacji inwestycji, remontów i gospodarki komunalnej – 1 etat
- g) Stanowisko ds. gospodarki komunalnej – 1 etat
- h) Stanowisko ds. funduszu sołeckiego – 1 etat
- i) Stanowisko ds. pozyskiwania środków z funduszy strukturalnych i krajowych – 1 etat
- j) Konserwator – murarz – 1 etat
- k) robotnik gospodarczy – 1 etat
- l) robotnik budowlany – 2 etaty

6. Straż Miejska – 2 etaty

- a) Komendant Straży Miejskiej – 1 etat
- b) Strażnik straży miejskiej – 1 etat

7. Urząd Stanu Cywilnego – 1,125 etatu

- a) Kierownik Urzędu Stanu Cywilnego – 1 etat
- b) Zastępca Kierownika Urzędu Stanu Cywilnego – 0,125 etatu

8. Samodzielne stanowisko – BHP – 0,125 etatu

9. Pełnomocnik ds. informacji niejawnych – 1 etat (umowa zlecenie)

10. Radca Prawny – 1 etat (umowa zlecenie)

11. Audytor wewnętrzny - 0,125 etatu

Siedzibą Urzędu Miasta i Gminy jest Miasto Lidzbark, ul. Sądowa 21.

Zestawienie danych odnoszących się do zatrudnienia w Urzędzie Miasta i Gminy w latach 2021-2023

Informacja przedstawiona poniżej w tabeli:

Tabela 1. Liczba zatrudnionych pracowników samorządowych w Urzędzie Miasta i Gminy w Lidzbarku w latach 2021-2023

Wyszczególnienie	Rok		
	2021	2022	2023
Liczba pracowników - ilość	60,82	53,63	50,73
Liczba pracowników - etaty	59,27	52,65	49,94

W roku 2023 w porównaniu do 2021 odnotowano zmniejszenie liczby pracowników samorządowych o 10,09, przy zmniejszeniu etatów o 9,33.

Na rysunku poniżej przedstawiono aktualny schemat organizacyjny Urzędu Miasta i Gminy w Lidzbarku.

Rysunek 2. Schemat organizacyjny Urzędu Miasta i Gminy w Lidzbarku

Źródło: Załącznik do Zarządzenia Nr 171/23 Burmistrza Lidzbarka z dnia 29 grudnia 2023 roku

Załącznik do
Zarządzenia Nr 61/24
Burmistrza Lidzbarka
z dnia 20 maja 2024 roku

SCHEMAT ORGANIZACYJNY URZĘDU MIASTA I GMINY W LIDZBARKU

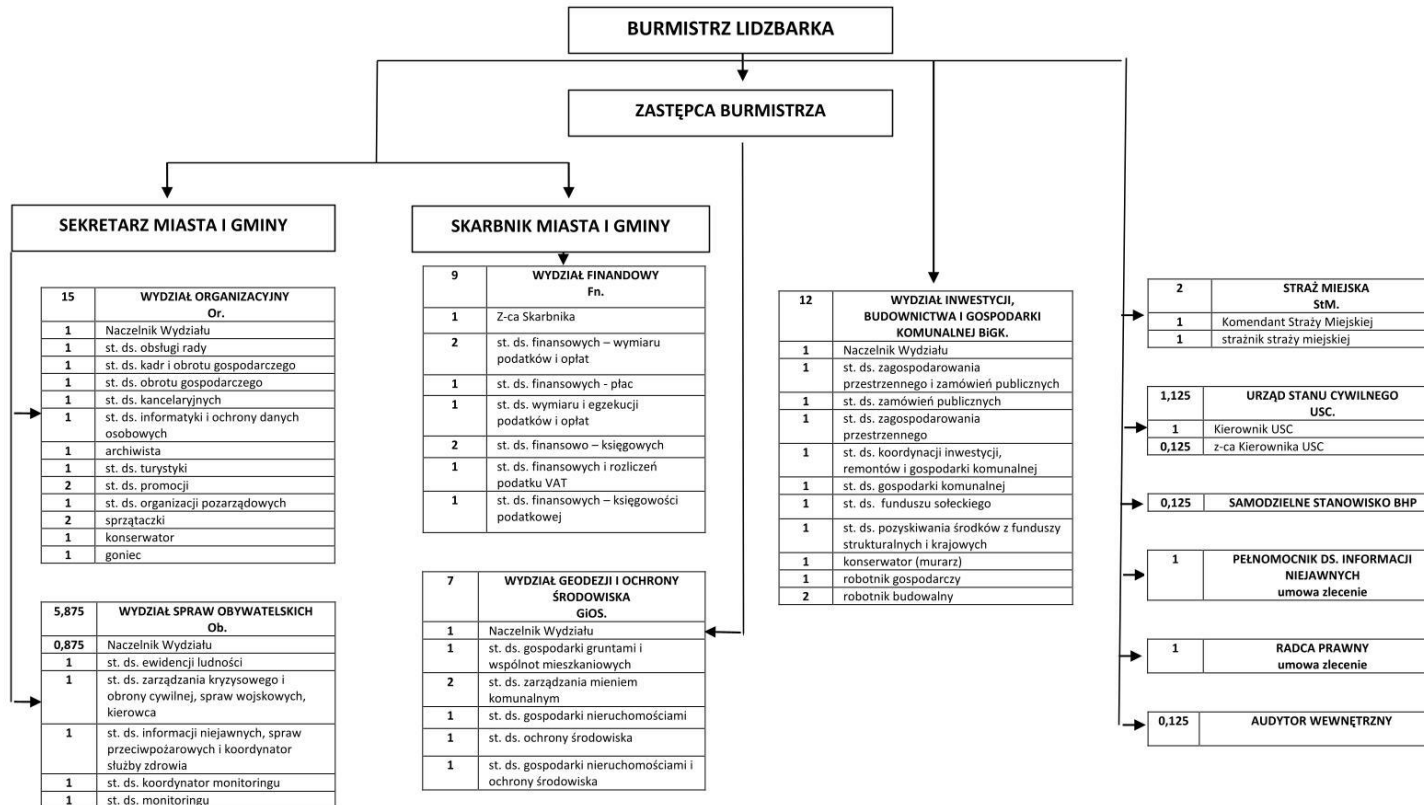

1.3. Młodzieżowa Rada Miejska

Na podstawie Uchwały Nr XI/95/15 Rady Miejskiej w Lidzbarku z dnia 29 września 2015 roku powołana została Młodzieżowa Rada Miejska w Lidzbarku.

Uchwała Nr IX/95/15 Rady Miejskiej w Lidzbarku z dnia 29 września 2015 roku została zmieniona Uchwałą Nr XXXVI/315/17 Rady Miejskiej w Lidzbarku z dnia 9 grudnia 2019 roku oraz Uchwałą Nr XIII/124/19 Rady Miejskiej w Lidzbarku z dnia 13 listopada 2019 roku.

Rada jest organem samorządowym młodzieży zamieszkałej w Gminie Lidzbark o charakterze konsultacyjnym i opiniodawczym organów samorządu Gminy w sprawach dotyczących młodzieży. Podstawą działalności Rady jest praca społeczna jej członków.

Młodzieżowa Rada Miejska w Lidzbarku na kadencję 2023-2025 liczy 14 członków z następujących szkół:

- Szkoły Podstawowej Nr 1 z Oddziałami Dwujęzycznymi i Sportowymi im. Tadeusza Kościuszki w Lidzbarku - 3 mandaty,
- Szkoły Podstawowej Nr 2 z Oddziałami Dwujęzycznymi i Sportowymi im. Szarych Szeregów w Lidzbarku - 3 mandaty,
- Szkoły Podstawowej im. Henryka Sienkiewicza w Starym Dłutowie - 3 mandaty,
- Szkoły Podstawowej w Bryńsku - 1 mandat,
- Szkoły Podstawowej w Słup - 1 mandat,
- Szkoły Podstawowej im. Orła Białego w Kiełpinach - 1 mandat,
- Zespołu Szkół im. Króla Władysława Jagiełły w Lidzbarku - 1 mandat,
- Liceum Ogólnokształcące im. Krzysztofa Kamila Baczyńskiego w Lidzbarku – 1 mandat.

1.4. Jednostki organizacyjne Gminy

Na terenie Miasta i Gminy funkcjonują następujące jednostki organizacyjne Gminy:

- Miejski Ośrodek Pomocy Społecznej w Lidzbarku,
- Dzienny Dom „Senior+” w Lidzbarku,
- Środowiskowy Dom Samopomocy w Lidzbarku,
- Żłobek Miejski w Lidzbarku,
- Przedszkole Miejskie w Lidzbarku,
- Szkoła Podstawowa Nr 1 z Oddziałami Dwujęzycznymi i Sportowymi im. Tadeusza Kościuszki w Lidzbarku,
- Szkoła Podstawowa Nr 2 z Oddziałami Dwujęzycznymi i Sportowymi im. Szarych Szeregów w Lidzbarku,
- Szkoła Podstawowa w Bryńsku,
- Szkoła Podstawowa im. Henryka Sienkiewicza w Starym Dłutowie,
- Centrum Usług Wspólnych w Lidzbarku,
- Miejsko-Gminna Biblioteka Publiczna w Lidzbarku,
- Miejsko-Gminny Ośrodek Kultury w Lidzbarku,
- Miejski Ośrodek Sportu i Rekreacji w Lidzbarku,
- Przedsiębiorstwo Gospodarki Komunalnej Sp. z o.o. w Lidzbarku.

Gmina Lidzbark jest jedynym wspólnikiem spółki pod nazwą Przedsiębiorstwo Gospodarki Komunalnej Spółka z o.o. w Lidzbarku, wpisanej do KRS prowadzonego przez Sąd Rejonowy w Olsztynie VIII Wydział Gospodarczy za numerem KRS: 0000181877. Kapitał zakładowy ww. przedsiębiorstwa na dzień 31 grudnia 2023 r. wynosi 6 232 600 zł (słownie złotych: sześć milionów dwieście trzydzieści dwa tysiące sześćset złotych) o liczbie udziałów 62 326 (słownie: sześćdziesiąt dwa tysiące trzysta dwadzieścia sześć), w tym środki finansowe 5 544 300 zł i środki rzeczowe (aport) 688 300 zł. W 2023 roku kapitał zakładowy nie był podwyższany.

Ponadto jest wspólnikiem spółki pod firmą Społeczna Inicjatywa Mieszkaniowa KZN-Północ spółka z ograniczoną odpowiedzialnością z siedzibą w Olsztynie, wpisanej do Krajowego Rejestru Sadowego pod numerem KRS: 0000928790.

W 2022 roku Gmina dokonała na rzecz Spółki:

- oświadczenia o objęciu 6720 udziałów pokrytych wkładem niepieniężnym - aport nieruchomości (dz. 1298/1 i 1398/4 obr. 4 m. Lidzbark) o wartości 336 000,00 zł,
- oświadczenia o objęciu 14671 udziałów pokrytych wkładem pieniężnym 733 550,00 zł + 10,00 zł na kapitał zapasowy. Środki pieniężne pochodzą ze wsparcia z Rządowego Funduszu Rozwoju Mieszkalnictwa.

W 2023 r. nie dokonano zmian w Spółce mających wpływ na zmianę liczby udziałów Gminy.

Na dzień 31.12.2023 r. Gmina Lidzbark w spółce posiadała łącznie 81 391 udziałów.

2. Sytuacja demograficzna w Gminie w 2023 r.

Na koniec 2023 roku Gminę zamieszkiwało 13 702 mieszkańców. Dynamiczną zmianę liczby ludności na podstawie lat 2022-2023 ilustruje poniższa tabela.

Tabela 2. Liczba ludności na terenie Gminy Lidzbark w latach 2022-2023

Wyszczególnienie	Jednostka miary	2022	2023
Liczba ludności ogółem	osoba	13 866	13 702

Powodem zmiany jest między innymi ujemny przyrost naturalny. W analizowanym okresie czasu jego wartość była poniżej 0, co wynika z faktu, że rodziło się mniej dzieci niż umierało w danym roku mieszkańców. W 2023 r. przyrost naturalny wyniósł -49.

Tabela 3. Przyrost naturalny na terenie Gminy Lidzbark w latach 2022-2023

Wyszczególnienie	Jednostka miary	2022	2023
Liczba urodzeń	osoba	93	91
Liczba zgonów		182	140
Przyrost naturalny		-89	-49

Sytuację migracyjną na terenie Gminy przedstawia poniższa tabela. W ubiegłym roku odnotowano zarówno spadek liczby zameldowań na pobyt stały, jak i na pobyt czasowy. W 2023 r. spadła liczba zameldowań na pobyt stały i wyniosła mniej o - 40 w porównaniu do roku 2022. Liczba zameldowań na pobyt czasowy spadła o - 51 w porównaniu z rokiem poprzednim. Zmiana liczby ludności związana jest z tym, że gminę z roku na rok opuszczają mieszkańcy. W minionym roku spadła ogólna liczba wymeldowań i wyniosła -15 w porównaniu z rokiem 2022, to jednak liczba zameldowań jest znacznie niższa niż w roku poprzednim.

Tabela 4. Sytuacja migracyjna Gminy Lidzbark w latach 2022-2023

Wyszczególnienie	Jednostka miary	2022	2023
Zameldowania ogółem	Osoba	447	356
pobyt stały		277	237
pobyt czasowy		170	119
Wymeldowania ogółem		62	47
pobyt stały		58	41
pobyt czasowy		4	6

3. Sytuacja finansowa Gminy w 2023 r.

Odzwierciedleniem sytuacji ekonomicznej każdej jednostki samorządu terytorialnego jest jej budżet. Informacje o sytuacji finansowej pozwalają na racjonalne gospodarowanie publicznymi zasobami pieniężnymi w celu właściwego wypełniania zadań wobec mieszkańców.

Budżet Gminy Lidzbark na rok 2023 został przyjęty Uchwałą Nr L/424/22 Rady Miejskiej w Lidzbarku z 12 grudnia 2022 r.

Prognozowane dochody budżetu Gminy określone zostały w wysokości 72 232 685 zł, natomiast wydatki budżetu Gminy określono w kwocie 79 598 984,85 zł. Przychody szacowano na kwotę 8 648 299,85 zł, rozchody zaś na kwotę 1 282 000 zł. Deficyt budżetowy określono w wysokości 7 366 299,85 zł.

W okresie od 1 stycznia 2023 r. do 31 grudnia 2023 r. wprowadzone zostały zmiany na mocy uchwał Rady Miejskiej w Lidzbarku oraz zarządzeń Burmistrza Lidzbarka.

Ostatecznie po zmianach, dochody budżetu Gminy przyjęto w kwocie 74 973 172,14 zł, w tym: dochody bieżące 67 558 177,08 zł oraz dochody majątkowe 7 414 995,06 zł. Wydatki budżetu Gminy przyjęto natomiast w kwocie 81 008 472,45 zł w tym: wydatki bieżące 67 544 917,55 zł oraz wydatki majątkowe 13 463 554,90 zł. Deficyt budżetowy określono na poziomie 6 035 300,31 zł, który planowano sfinansować przychodami pochodzącymi z kredytów, środków wolnych i niewykorzystanych środków pieniężnych, o których mowa w art.217 ust.2 pkt 8 up.

Poniżej dokonano analizy Budżetu Gminy Lidzbark w 2023 r.

DOCHODY BUDŻETOWE

Tabela 5. Plan i wykonanie dochodów budżetowych Gminy Lidzbark w 2023 r.

Wyszczególnienie	Plan po zmianach [zł]	Wykonanie [zł]	Stopień wykonania
dochody budżetowe, w tym:	74 973 172,14	70 633 588,59	94,2
dochody bieżące	67 558 177,08	65 986 479,68	97,7
dochody majątkowe	7 414 995,06	4 647 108,91	62,7

Źródło: Sprawozdanie roczne z wykonania budżetu Gminy Lidzbark za 2023 r.

Planowane dochody budżetowe po zmianach wyniosły 74 973 172,14 zł, wykonane zostały w wysokości 70 633 588,59 zł, co stanowi 94,2% planowanego poziomu dochodów.

Wykonane dochody bieżące stanowiły 93,4% wszystkich dochodów, natomiast dochody majątkowe 6,6%.

Na koniec 2023 r. Gmina liczyła 13 702 mieszkańców, zatem na 1 mieszkańca Gminy przypadły dochody w wysokości 5 154,98 zł.

Tabela 6. Dochody Gminy Lidzbark w 2023 r wg. źródeł ich pochodzenia

Lp.	Wyszczególnienie	Plan po zmianach	Wykonanie za 2023r.	% wykonania
1.	Dochody własne gminy	15 546 136,96	14 747 950,05	94,9
2.	Udziały w podatkach stanowiących dochód budżetu	8 804 346	8 804 346	100,0

	państwa			
	w tym:			
	- udział w PIT	8 398 380	8 398 380	100,0
	- udział w CIT	405 966	405 966	100,0
3.	Subwencja ogólna	29 653 504	29 653 504	100,0
5.	Dotacje celowe otrzymane z budżetu państwa na realizację zadań bieżących z zakresu administracji rządowej	9 727 347,47	9 723 251,78	99,9
6.	Dotacje celowe otrzymane z budżetu państwa na realizację własnych zadań bieżących gminy	1 433 214,91	1 428 935,80	99,7
7.	Dotacje celowe otrzymane z budżetu państwa na zadania bieżące realizowane przez gminę na podstawie porozumień z organami administracji rządowej	3 400	3 400	100,0
8.	Dotacje otrzymane z państwowych funduszy celowych na realizację zadań bieżących	256 236	64 334,91	25,1
9.	Środki otrzymane z Funduszu Pomocy na świadczenia dla Ukrainy	283 525,56	280 908,42	99,1
10.	Środki otrzymane z państwowych funduszy celowych na realizację zadań bieżących	436 618,18	433 958,03	99,4
11.	Wpływy z tytułu pomocy finansowej udzielanej między jst na zadania inwestycyjne	375 300	343 300	91,5
12.	Wpływy z tytułu pomocy finansowej udzielanej między jst na zadania bieżące	101 448	101 448	100,0
13.	Środki otrzymane z państwowych funduszy	1 053 272,30	1 053 272,28	100,0

	celowych na realizację zadań inwestycyjnych - RFRD			
14	środki otrzymane z Rządowego Funduszu Polski Ład	4 500 000	1 827 721,51	40,6
15	Środki z Funduszu Przeciwdziałania COVID-19 na finansowanie lub dofinansowanie realizacji zadań związanych z przeciwdziałaniem COVID-19	1 489 200	1 198 302,76	80,5
16.	Dotacja celowa otrzymana z budżetu państwa na realizację inwestycji	94 449,49	94 449,49	100,0
17.	Środki otrzymane od pozostałych jednostek zaliczanych do sektora finansów publicznych na realizację zadań bieżących	40 000	39 744	99,4
18.	Środki uzyskane w ramach programów finansowanych z udziałem środków europejskich	1 073 673,27	737 169,54	68,6
19.	Środki z innych źródeł	101 500	97 592,02	96,1
	RAZEM	74 973 172,14	70 633 588,59	94,2

Źródło: Sprawozdanie roczne z wykonania budżetu Gminy Lidzbark za 2023 r.

Nie wszystkie dochody zostały wykonane w 100% zgodnie z planem. Część nie została osiągnięta na zakładanym poziomie.

W 2023 roku w 100 % zostały wykonane następujące źródła dochodów:

1. subwencja ogólna
2. dochody z tytułu PIT i CIT
3. dotacje z budżetu państwa na zadania bieżące realizowane na podstawie porozumień z organami administracji rządowej,

4. dotacje celowe otrzymane z budżetu państwa na inwestycje
5. wpływy z tytułu pomocy finansowej między jst na zadania bieżące
6. środki z państwowych funduszy celowych na zadania inwestycyjne - RFRD

Poniżej 100% wykonano:

1. dotacje celowe z budżetu państwa na realizację własnych zadań bieżących gminy,
2. dotacje celowe otrzymane z budżetu państwa na realizację zadań bieżących z zakresu administracji rządowej,
3. wpływy z tytułu pomocy finansowej między jst na zadania inwestycyjne
4. Środki otrzymane z Rządowego Funduszu Polski Ład
5. dochody własne gminy,
6. dotacje otrzymane z państwowych funduszy celowych na zadania bieżące,
7. środki otrzymane z Funduszu Pomocy na świadczenia dla Ukrainy,
8. środki otrzymane z państwowych funduszy celowych na zadania bieżące,
9. środki z Funduszu Przeciwdziałania COVID-19
10. środki otrzymane od pozostałych jednostek zaliczanych do sektora finansów publicznych na zadania bieżące
11. środki uzyskane w ramach programów finansowanych z udziałem środków europejskich
12. środki z innych źródeł

Tabela 7. Wykonanie dochodów budżetowych Gminy Lidzbark za 2023 r.

Dz.	Nazwa	Budżet po zmianach	Wykonanie	
			kwota	%
010	Rolnictwo i łowiectwo	1 479 137,72	1 479 137,20	100,0%
020	Leśnictwo	31 865,45	31 865,45	100,0%
400	Wytwarzanie i zaopatrywanie w energię elektryczną, gaz i wodę	479 432,28	479 432,28	100,0%
600	Transport i łączność	1 567 133,02	1 587 695,47	101,3%
700	Gospodarka mieszkaniowa	1 177 883,61	1 017 806,53	86,4%
710	Działalność usługowa	3 400,00	3 400,00	100,0%
750	Administracja publiczna	906 364,37	947 396,83	104,5%
751	Urzędy naczelnych organów władzy państwowej, kontroli i ochrony prawa oraz sądownictwa	162 570,00	162 551,99	100,0%
752	Obrona narodowa	2 282,68	2 282,68	100,0%
754	Bezpieczeństwo publiczne i ochrona przeciwpożarowa	358 268,00	355 668,00	99,3%
756	Dochody od osób prawnych, od osób fizycznych i od innych jednostek nieposiadających osobowości prawnej oraz wydatki związane z ich poborem	18 783 902,00	18 753 956,85	99,8%
758	Różne rozliczenia	35 304 068,40	32 431 736,07	91,9%
801	Oświata i wychowanie	1 411 156,08	1 123 349,80	79,6%

851	Ochrona zdrowia	221 692,66	221 692,66	100,0%
852	Pomoc społeczna	2 266 724,40	2 209 635,97	97,5%
853	Pozostałe zadania w zakresie polityki społecznej	1 554 100,10	1 262 217,24	81,2%
854	Edukacyjna opieka wychowawcza	555 333,00	541 480,78	97,5%
855	Rodzina	7 120 276,75	7 067 127,66	99,3%
900	Gospodarka komunalna i ochrona środowiska	349 576,82	153 247,35	43,8%
921	Kultura i ochrona dziedzictwa narodowego	479 478,14	144 809,43	30,2%
926	Kultura fizyczna	758 526,66	657 098,35	86,6%
	RAZEM	74 973 172,14	70 633 588,59	94,2%

Źródło: Sprawozdanie roczne z wykonania budżetu Gminy Lidzbark za 2023 r.

Gmina Lidzbark w 2023 r. uzyskała środki w ramach programów finansowych z udziałem środków europejskich w wysokości 737 169,54 zł tj. 68,6% planowanych środków.

Tabela 8. Środki uzyskane w ramach programów finansowanych z udziałem środków europejskich

Lp.	Nazwa programu	Nazwa zadania	Dział rozdział	Plan po zmianach	Wykonanie w 2023r.	% wykon.
I.	BIEŻĄCE					
1	RPO Warmia i mazury 2014-2020	Przywrócenie wartości użytkowych i funkcji kulturalno-rozrywkowej w parku rekreacyjno- sportowym w Lidzbarku	921/92195	409 000	72 496,27	17,7
Razem bieżące				409 000	72 496,27	17,7
II.	MAJĄTKOWE					
1	RPO Warmia i Mazury na lata 2014-2020	E-Administracja w gminie Lidzbark	750/75095	445 576,54	445 576,54 Refundacja za rok 2022	100,0
2	RPO Warmia i Mazury 2014-2020	Poprawa efektywności energetycznej w budynku Przychodni Zdrowia w Lidzbarku	851/85195	219 096,73	219 096,73 Refundacja za rok 2022	100,0
Razem majątkowe				664 673,27	664 673,27	100,0
Ogółem				1 073 673,27	737 169,54	68,6

Źródło: Sprawozdanie roczne z wykonania budżetu Gminy Lidzbark za 2023 r.

WYDATKI BUDŻETOWE

Tabela 9. Plan i wykonanie wydatków budżetowych Gminy Lidzbark w 2023 r.

Wyszczególnienie	Plan po zmianach [zł]	Wykonanie [zł]	Stopień wykonania
wydatki budżetowe, w tym:	81 008 472,45	74 615 451,94	92,1
wydatki bieżące	67 544 917,55	64 256 567,40	95,1
wydatki majątkowe	13 463 554,90	10 358 884,54	76,9

Źródło: Sprawozdanie roczne z wykonania budżetu Gminy Lidzbark za 2023 r.

Plan wydatków budżetowych w 2023 r. wyniósł 81 008 472,45 zł, przy czym został zrealizowany w kwocie 74 615 451,94 zł tj. w 92,1%.

Wykonane wydatki bieżące stanowiły 86,1% wszystkich wydatków, natomiast wydatki majątkowe 13,9%.

W tabeli poniżej zaprezentowano strukturę wydatków Gminy za 2023 r. wg głównych pozycji.

Tabela 10. Realizacja wydatków Gminy Lidzbark w 2023 r.

Wyszczególnienie	Plan po zmianach	Wykonanie za 2022 r.	% wykonania
Wydatki ogółem	81 008 472,45	74 615 451,94	92,1
w tym:			
I. Wydatki majątkowe	13 463 554,90	10 358 884,54	76,9

1. inwestycje i zakupy inwestycyjne z tego:	13 453 554,90	10 348 884,54	76,9
wydatki na programy finansowe z udziałem środków, o których mowa w art. 5 ust. 1 pkt 2 i 3 ufp	106 202,04	102 090,00	96,1
2. Wsparcie KP PSP	10 000,00	10 000,00	100,0
II. Wydatki bieżące	67 544 917,55	64 256 567,40	95,1
1. wynagrodzenia i składki od nich naliczane	27 298 572,80	26 469 793,87	97,0
2. wydatki na programy finansowe z udziałem środków, o których mowa w art. 5 ust. 1 pkt 2 i 3 ufp	915 699,90	910 683,26	99,4
3. wydatki związane z realizacją zadań statutowych jednostek budżetowych	19 643 626,98	17 841 714,44	90,8
4. dotacje na zadania bieżące	8 239 751,46	8 125 465,86	98,6
5. świadczenia na rzecz osób fizycznych	10 255 723,52	9 782 098,58	95,4
6. wydatki na obsługę długu	1 191 542,89	1 126 811,39	94,6

Źródło: Sprawozdanie roczne z wykonania budżetu Gminy Lidzbark za 2023 r.

Tabela 11. Wykonanie wydatków za 2023 rok według poszczególnych działów

Dz.	Nazwa	Budżet	Wykonanie	
		po zmianach	kwota	2:1
		-1-	-2-	%
010	Rolnictwo i łowiectwo	1 492 337,72	1 491 271,26	99,9%
400	Wytwarzanie i zaopatrywanie w energię elektryczną, gaz i wodę	1 142 651,97	1 136 682,58	99,5%
600	Transport i łączność	10 520 087,74	7 450 792,02	70,8%
630	Turystyka	13 000,00	13 000,00	100,0%
700	Gospodarka mieszkaniowa	576 100,00	439 798,12	76,3%
710	Działalność usługowa	112 900,00	86 064,00	76,2%
720	Informatyka	4 391,39	4 391,39	100,0%
750	Administracja publiczna	11 636 844,20	11 250 948,44	96,7%
751	Urzędy naczelnych organów władzy państwowej, kontroli i ochrony prawa oraz sądownictwa	162 570,00	162 551,99	100,0%
752	Obrona narodowa	5 550,00	550,00	9,9%
754	Bezpieczeństwo publiczne i ochrona przeciwpożarowa	1 728 800,00	1 683 239,12	97,4%
757	Obsługa długu publicznego	1 191 542,89	1 126 811,39	94,6%
758	Różne rozliczenia	176 500,00	0,00	0,0%
801	Oświata i wychowanie	23 969 644,52	23 052 036,61	96,2%

851	Ochrona zdrowia	1 073 494,75	876 036,13	81,6%
852	Pomoc społeczna	5 754 312,25	5 480 207,69	95,2%
853	Pozostałe zadania w zakresie polityki społecznej	1 554 100,10	1 262 217,24	81,2%
854	Edukacyjna opieka wychowawcza	730 507,33	679 993,50	93,1%
855	Rodzina	8 238 840,66	8 159 843,38	99,0%
900	Gospodarka komunalna i ochrona środowiska	5 777 512,68	5 272 691,96	91,3%
921	Kultura i ochrona dziedzictwa narodowego	2 702 800,46	2 568 897,22	95,0%
926	Kultura fizyczna	2 443 983,69	2 281 331,60	93,3%
RAZEM		81 008 472,35	74 479 355,64	91,9%

Źródło: Sprawozdanie roczne z wykonania budżetu Gminy Lidzbark za 2023r.

Na programy realizowane z udziałem środków europejskich Gmina wykonała wydatki w wysokości 1 012 772,77 zł, tj. 99,1% planowanych.

Tabela 12. Wykonanie wydatków realizowanych z udziałem środków europejskich

Lp	Nazwa programu	Nazwa zadania	Dział	Plan na 01.01.2023	Plan po zmianach	Wykonanie w 2023 r.	% wyko- nania
			rozdział				
I.	BIEŻĄCE						
1	RPO Warmia i Mazury na lata 2014-2020	Przywrócenie wartości użytkowych i funkcji kulturalno-rozrywkowej w parku rekreacyjno-sportowym	921/ 92195	505 000,00	505 000,00	499 983,36	99,0

		w Lidzbarku					
2	Program Operacyjny Polska Cyfrowa	Cyfrowa Gmina	750/ 75095	0	410 699,90	410 699,90	100,0
Razem bieżące				915 699,90	915 699,90	910 682,77	99,5
II.	MAJĄTKOWE						
1.	RPO Warmia i Mazury na lata 2014-2020	E-Administracja w Gminie Lidzbark	750/ 75095	0	106 202,04	102 090,00	96,1
Razem majątkowe				0	106 202 ,04	102 090,00	96,1
Ogółem				915 699,90	1 021 901,94	1 012 772,77	99,1

Źródło: Sprawozdanie roczne z wykonania budżetu Gminy Lidzbark za 2023 r.

Gmina Lidzbark w 2023 r. udzieliła dotacji podmiotowych i celowych na zadania bieżące w wysokości 8 125 465,86 zł. Środki przekazano na rzecz jednostek zewnętrznych, w tym podmiotów użyteczności publicznej. Szczegółowe dane nt. zrealizowanych zadań przed organizacje pozarządowe przedstawiono w rozdziale 12.

W tabeli poniżej przedstawiono także zestawienie wydatków (planowanych i wykonanych) w ramach funduszu sołectkiego w 2023 r. Najwięcej środków zrealizowano w sołectwach: Adamowo, Ciechanówko, Jamielnik, Kiełpiny, Klonowo, Nowe Dłutowo, Nowy Dwór, Słup, Wawrowo, Wlewsk, najmniej w sołectwie Tarczyny. Szczegółowy wykaz zadań realizowanych w poszczególnych sołectwach w ramach funduszu sołectkiego przedstawiono w rozdziale 4 niniejszego Raportu (w tabeli 18).

Tabela 13. Wydatki w ramach funduszu soleckiego w 2023 r.

Lp.	Nazwa solectwa	Kwota funduszu	Wykonanie za 2022 r.	% wykonania
1	Adamowo	14 080,58	14 080,58	100,0
2	Belk	17 651,02	17 230,09	97,6
3	Bryńsk	34 245,99	33 976,20	99,2
4	Cibórz	35 402,61	33 999,15	96,0
5	Ciechanówko	19 662,53	19658,93	100,0
6	Jamielnik	44 655,57	44 654,98	100,0
7	Jeleń	34 447,14	33 397,68	97,0
8	Kiełpiny	28 664,05	28 660,97	100,0
9	Klonowo	24 791,89	24 791,52	100,0
10	Koty	11 968,50	11896,85	99,4
11	Marszewnica	15 488,64	14 692,40	94,9
12	Miłostajki	13 879,43	13 106,87	94,4
13	Nick	17 701,31	17 687,69	99,9
14	Nowe Dłutowo	17 399,58	17 399,58	100,0

15	Nowy Dwór	22277,50	22 277,25	100,0
16	Nowy Zieluń	14 633,75	13 838,70	94,6
17	Słup	28 764,62	28 764,18	100,0
18	Stare Dłutowo	44 907,01	44 876,00	99,9
19	Tarczyny	14583,46	12 496,47	85,7
20	Wawrowo	15991,52	15 991,52	100,0
21	Wąpiersk	33290,52	30 034,60	90,2
22	Wleusk	26 853,69	26 853,69	100,0
23	Zdrojek	12 873,68	12 795,08	99,4
24	Zalesie	16 092,10	14 469,61	89,9
	OGÓLEM	560 306,69	547 630,59	97,7

Źródło: Sprawozdanie roczne z wykonania budżetu Gminy Lidzbark za 2023 r.

NADWYŻKA OPERACYJNA

Tabela 14. Nadwyżka operacyjna Gminy Lidzbark za lata 2020-2022

Wyszczególnienie	Rok 2021	Rok 2022	Rok 2023
Dochody bieżące	69 366 940,42	77 624 243,44	65 986 479,68
Wydatki bieżące	64 859 505,84	73 426 385,30	64 256 567,40

Nadwyżka operacyjna	4 507 434,58	4 197 858,14	1 729 912,28
---------------------	--------------	--------------	--------------

Źródło: Rb -NDS sprawozdanie o nadwyżce /deficycie jst za lata 2021-2023

Na koniec 2023 roku osiągnięto nadwyżkę operacyjną (różnica między dochodami bieżącymi a wydatkami bieżącymi) w wysokości 1 729 912,28 zł, co oznacza, że Gmina posiada możliwości finansowe na prowadzenie nowych inwestycji lub spłatę wcześniejszego zadłużenia. W porównaniu z latami wcześniejszymi, osiągnięta w 2023 r. nadwyżka operacyjna jest niższa niż w 2021 r. o 61,6% i niższa o 66,2% niż w 2022 r.

Na koniec roku budżetowego wykonane wydatki bieżące nie były wyższe niż wykonane dochody bieżące powiększone o nadwyżkę budżetową z lat ubiegłych i wolne środki oraz środki, o których mowa w art. 5 ust. 3 ustawy z dnia 27 sierpnia 2009 r. o finansach publicznych (Dz. U. z 2022 r., poz. 1634.), które to środki nie zostały przekazane w danym roku budżetowym. Wskaźnik planowanej łącznej kwoty spłaty zobowiązań, o której mowa w art. 243 ust. 1 ustawy o finansach publicznych w stosunku do dochodów Gminy Lidzbark nie przekracza relacji określonej ww. ustawie.

WYDATKI MAJĄTKOWE

Tabela 15. Wydatki majątkowe za lata 2021-2023

Wyszczególnienie	2021	2022	2023
Wydatki ogółem	81 430 693,98	90 365 635,62	74 615 451,94
w tym wydatki majątkowe	16 571 188,14	16 939 250,32	10 358 884,54
%	20,4%	18,7%	13,9%

Źródło: Rb -NDS sprawozdanie o nadwyżce /deficycie jst za lata 2021-2023

Wykres 1. Stosunek wydatków majątkowych do wydatków ogółem w latach 2021-2023

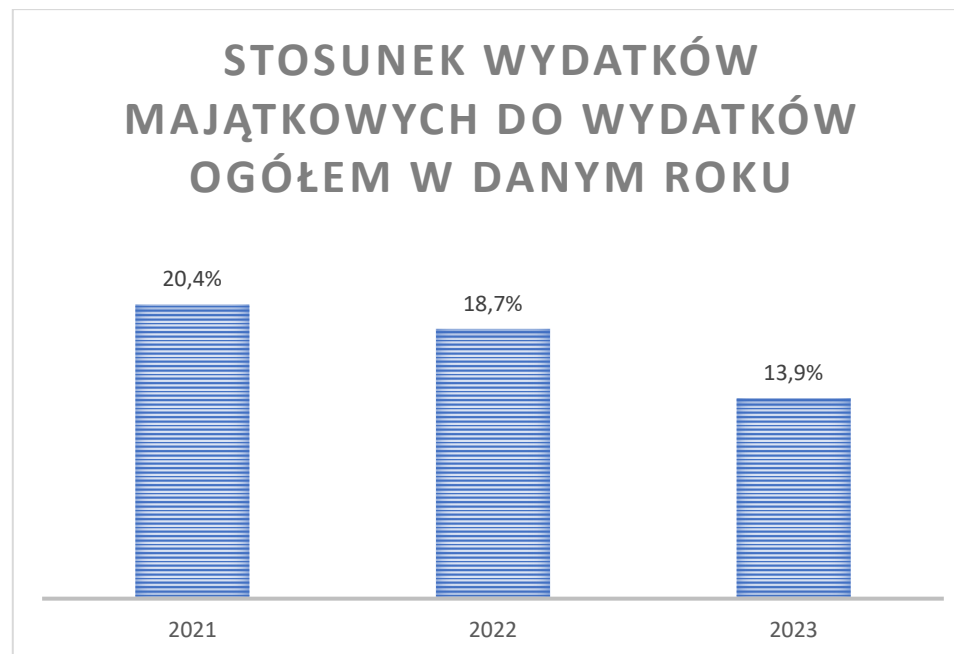

Źródło: Opracowanie własne

DŁUG GMINY LIDZBARK

Tabela 16. Dług Gminy Lidzbark w latach 2021 – 2023

Wyszczególnienie	2021	2022	2023
Dochody budżetowe	77 757 128,32	84 856 910,36	70 633 588,59
Dług Gminy	12 570 000,00	15 970 000,00	18 588 000,00

Źródło: Rb Z- Sprawozdanie o stanie zobowiązań wg. tytułów dłużnych oraz poręczeń i gwarancji

Wykres 2. Stosunek długu Gminy Lidzbark do wykonanych dochodów budżetowych w latach 2021-2023



Źródło: Opracowanie własne

Zadłużenie Gminy Lidzbark na dzień 31.12.2023 r. wynosi 18 588 000 zł i stanowi 26,3% wykonanych dochodów budżetowych. Stan zadłużenia na koniec 2023 r. wzrósł w stosunku do roku 2022 o 2 618 000 zł.

4. Realizacja programów wieloletnich, zadań inwestycyjnych oraz funduszu soleckiego i budżetu obywatelskiego

Tabela poniżej prezentuje stopień realizacji programów wieloletnich przez Gminę Lidzbark w 2023 r. w podziale na wydatki bieżące i majątkowe. Osiągnięto poziom 66,3% wykonania wszystkich planowanych przedsięwzięć.

Tabela 17. Stopień zaawansowania realizacji programów wieloletnich

Nazwa i cel	Limit 2023	Wykonanie za 2023 r.	% wykonania
Przedsięwzięcia ogółem	8 573 373,27	5 686 227,92	66,3
- wydatki bieżące	916 074,00	910 557,36	99,4
- wydatki majątkowe	7 657 299,27	4 775 670,56	62,4
Wydatki na programy, projekty lub zadania związane z programami realizowanymi z udziałem środków, o których mowa w art. 5 ust. 1 pkt 2 i 3, z tego:	1 021 776,04	1 012 647,36	99,1
- wydatki bieżące	915 574,00	910 557,36	199,01
1) Przywrócenie wartości użytkowych i funkcji kulturalno-rozrywkowej w parku rekreacyjno-sportowym w Lidzbarku	505 000,00	499 983,36	99,0
2) Cyfrowa Gmina-Rozwój cyfrowy jst	410 574,00	410 574,00	100,0
- wydatki majątkowe	106 202,04	102 090,00	0,00

3) E-Administracja w Gminie Lidzbark	106 202,04	102 090,00	
Wydatki na programy, projekty lub zadania związane z umowami partnerstwa publicznoprywatnego z tego:	0,00	0,00	0,0
- wydatki bieżące	0,00	0,00	0,0
- wydatki majątkowe	0,00	0,00	0,0
Wydatki na programy, projekty lub zadania pozostałe (inne niż wymienione w lit.a i b) z tego:	7 551 597,23	4 673 580,56	61,9
- wydatki bieżące	500,00	0,00	0,0
1) Remont ulicy Słonecznej w Lidzbarku	500,00	0,00	0,0
- wydatki majątkowe	7 551 097,23	4 673 580,56	61,9
1) Modernizacja infrastruktury wodno- kanalizacyjnej w Gminie Lidzbark	445 000,00	366 848,95	82,4
2) Budowa garażu OSP w Starym Dłutowie	611 000,00	607 146,54	99,4
3) Rozbudowa budynku Żłobka Miejskiego w Lidzbarku	30 000,00	30 000,00	100,0
4)Przebudowa dróg gminnych	3 634 494,23	1 021 834,72	28,1
5)Przebudowa drogi gminnej w m. Cibórz	2 120 000,00	1 943 150,35	91,7
6) Modernizacja sieci kanalizacyjnej w Gminie Lidzbark	432 253,00	430 250,00	99,5
7) Modernizacja budynku Urzędu Miasta i Gminy Lidzbark	500,00	0,00	0,0

8) Przebudowa dróg dla pieszych- ulica Okopowa	500,00	0,00	0,0
9) Przebudowa dróg dla pieszych- ulica Wiśniowa	500,00	0,00	0,0
10) Przebudowa dróg dla pieszych- ulica Klonowa	500,00	0,00	0,0
11) Przebudowa drogi Wąpiersk-Tarczyny	500,00	0,00	0,0
12) modernizacja placu zabaw nad jeziorem lidzbarskim	500,00	0,00	0,0
13) Budowa południowo-wschodniej obwodnicy Lidzbarka	500,00	0,00	0,0
14) Przebudowa ul. Jarzębinowej w Lidzbarku	500,00	0,00	0,0
15) Zagospodarowanie parku przy ul. Dworcowej w Lidzbarku	274 350,00	274 350,00	100,0

Źródło: Sprawozdanie roczne z wykonania budżetu Gminy Lidzbark za 2023 r.

Wszystkie zadania inwestycyjne planowane do realizacji i zrealizowane w 2023 r. przedstawiono w zestawieniu tabelarycznym, gdzie wskazano wysokość planowaną wydatków na 2023 r. oraz zakres finansowego wykonania poszczególnych zadań.

W kolejnej tabeli przedstawiono zadania zrealizowane w 2023 r. w ramach funduszu sołeckiego, w tym wskazano, ile środków wydatkowano. Fundusz sołecki został wykonany w 97,7%. Z zaplanowanej kwoty 560 306,69 zł wydatkowano 547 630,59 zł.

Tabela 18. Realizacja zadań inwestycyjnych w 2023 r.

Lp.	Dział	Rozdz.	Nazwa zadania inwestycyjnego	Planowane wydatki inwestycyjne					Wykonanie za 2023 r.	% wykonania	
				źródła finansowania							
				Rok budżetowy 2023		dochody własne j.s.t./kredyty	środki pochodzące z innych źródeł	środki wymienione w art. 5 ust. 1 pkt 2 i 3 u.f.p.			
				Wieloletnie przewidziane do realizacji w 2023 r. (7+8+9)	Roczne (7+8+9)						
1	2	3	4	5	6	7	8	9	10	11	
1	400	40002	Przebudowa sieci wodociągowej na terenie miasta Lidzbark		240 000,00	240 000,00	A			234 721,00	97,80
							B				
							C				
							D				
2	400	40002	Wewnętrzna sieć wodociągowa Rodzinnego Ogrodu Działkowego im. Stefana Żeromskiego w Lidzbarku- II etap		48 300,00	12 500,00	A		35 800,00	47 609,61	98,57
							B				
							C				
							D				
RAZEM 400				0,00	288 300,00	252 500,00	A		0,00	282 330,61	97,93
3	600	60016	Przebudowa drogi gminnej w miejscowości Podcibórz na działce Nr 8 (F.Sołecki - 10 000)		150 000,00	150 000,00	A			149 076,00	99,38
							B				
							C				
							D				
4	600	60016	Modernizacja drogi gminnej w m. Ciecchanówko (F.Sołecki - 16 202,53)		16 202,53	16 202,53	A			16 199,10	99,98
							B				

							C				
							D				
5	600	60016	Przebudowa drogi gminnej w miejscowości Jamielnik (F.Solecki - 35 000)		192 000,00	117 000,00	A			191 524,86	99,75
							B				
							C				
							D	75 000,00			
6	600	60016	Przebudowa dróg i chodników w miejscowości Kiełpiny (F.Solecki - 23 374,05)		50 000,00	50 000,00	A			49 987,20	99,97
							B				
							C				
							D				
7	600	60016	Przebudowa dróg na terenie sołectwa Wawrowo (F.Solecki - 15 991,52)		45 000,00	45 000,00	A			44 999,99	100,00
							B				
							C				
							D				
8	600	60016	Przebudowa dróg gminnych w gminie Lidzbark: 1.Rozbudowa drogi w Nowym Dłutowie Nr 184567N 2. Przebudowa drogi Nowy Dwór-Wielki Łęck 3.Przebudowa ulicy Wiatracznej i Tysiąclecia	3 634 494,23		1 134 494,23	A			1 021 834,72	28,11
							B	2 500 000,00			
							C				
							D				
9	600	60016	Przebudowa drogi gminnej w m. Cibórz	2 120 000,00		120 000,00	A			1 943 150,35	91,66
							B	2 000 000,00			
							C				
							D				
10	600	60016	Przebudowa dróg na terenie miasta i gminy Lidzbark		685 390,57	685 390,57	A			615 275,19	89,77
							B				
							C				

						D				
11	600	60016	Budowa parkingu przy ul. Żeromskiego w Lidzbarku		150 000,00	150 000,00	A		149 934,54	99,96
						B				
						C				
						D				
12	600	60016	Przebudowa drogi w m. Klonowo		150 000,00	150 000,00	A		149 076,00	99,38
						B				
						C				
						D				
13	600	60016	Przebudowa chodnika przy ul. Chmielnej w Lidzbarku		80 000,00	80 000,00	A		78 474,00	98,09
						B				
						C				
						D				
14	600	60016	Przebudowa chodnika przy ul. Kwiatowej w Lidzbarku		77 000,00	77 000,00	A		76 629,00	99,52
						B				
						C				
						D				
15	600	60016	Przebudowa dróg - ul. Jagiellończyka i Batorego w Lidzbarku		150 000,00	150 000,00	A		149 799,99	99,87
						B				
						C				
						D				
16	600	60016	Przebudowa drogi wewnętrznej przy ul. Ogrodowej w Lidzbarku		130 000,00	130 000,00	A		126 871,30	97,59
						B				
						C				
						D				
17	600	60016	Przebudowa drogi wewnętrznej Pl. Hallera w Lidzbarku		95 000,00	95 000,00	A		94 754,00	99,74
						B				

							C				
							D				
18	600	60016	Przebudowa ul. Przemysłowej w Lidzbarku		527 000,00	527 000,00	A			526 947,31	99,99
							B				
							C				
							D				
19	600	60016	Przebudowa ul. Bukowej w Lidzbarku		48 500,00	48 500,00	A			48 216,00	99,41
							B				
							C				
							D				
20	600	60016	Przebudowa drogi w m. Jeleń		100 000,00	100 000,00	A			99 947,34	99,95
							B				
							C				
							D				
21	600	60016	Przebudowa ul. Garbuzy w Lidzbarku		150 000,00	150 000,00	A			149 691,00	99,79
							B				
							C				
							D				
22	600	60016	Przebudowa chodnika przy ul. Piaski w Lidzbarku		55 000,00	55 000,00	A			54 500,00	99,09
							B				
							C				
							D				
23	600	60016	Przebudowa chodnika przy ul. Szosa Lubawska w Lidzbarku		30 000,00	30 000,00	A			28 499,59	95,00
							B				
							C				
							D				
24	600	60016	Przebudowa mostów na terenie gminy		100 000,00	100 000,00	A			99 261,00	99,26

			Lidzbark				B			
							C			
							D			
25	600	60016	Budowa południowo- wschodniej obwodnicy Lidzbarka - dokumentacja	500,00	0,00	500,00	A			
							B		0,00	0,00
							C			
							D			
26	600	60016	Przebudowa chodników przy ul. Orzeszkowej w Lidzbarku		150 000,00	30 052,76	A	119 947,24		
							B		149 934,05	99,96
							C			
							D			
27	600	60016	Przebudowa dróg dla pieszych - ulica Wiśniowa w Lidzbarku	500,00		500,00	A	0,00		
							B		0,00	0,00
							C			
							D			
28	600	60016	Przebudowa dróg dla pieszych - ulica Okopowa w Lidzbarku	500,00		500,00	A	0,00		
							B		0,00	0,00
							C			
							D			
29	600	60016	Przebudowa dróg dla pieszych - ulica Klonowa w Lidzbarku	500,00		500,00	A	0,00		
							B		0,00	0,00
							C			
							D			
30	600	60016	Przebudowa drogi Wąpiersk- Tarczyny	500,00		500,00	A	0,00		
							B		0,00	0,00
							C			
							D			
30	600	60016	Przebudowa ul. Jarzębinowej	500,00		500,00	A	0,00		
									0,00	0,00

			w Lidzbarku				B				
							C				
							D				
RAZEM 600				5 757 494,23	3 131 093,10	4 193 640,09	A	119 947,24	0,00	6 014 582,53	67,67
							B	4 500 000,00			
							C				
							D	75 000,00			
31	700	70005	Zakup nieruchomości		50 000,00	50 000,00	A			17 825,00	35,65
							B				
							C				
							D				
RAZEM 700				0,00	50 000,00	50 000,00	A		0,00	17 825,00	35,65
							B				
							C				
							D				
32	750	75023	Modernizacja budynku Urzędu Miasta i Gminy Lidzbark	500,00		500,00	A		0,00	0,00	0,00
							B				
							C				
							D				
33	750	75095	E-Administracja w Gminie Lidzbark	106 202,04		31 844,11	A		74 357,93	102 090,00	96,13
							B				
							C				
							D				
RAZEM 750				106 702,04	0,00	32 344,11	A		74 357,93	102 090,00	95,68
							B				
							C				
							D				
34	754	75412	Budowa garażu OSP w Starym Dłutowie	611 000,00		511 000,00	A			607 146,54	99,37

			I etap				B				
							C	100 000,00			
							D				
35	754	75412	Zakup lekkiego samochodu rozpoznawczo -ratowniczego dla jednostki OSP w Lidzbarku		275 000,00	175 000,00	A			274 167,00	99,70
							B				
							C	100 000,00			
							D				
RAZEM 754				611 000,00	275 000,00	686 000,00	A		0,00	881 313,54	99,47
							B				
							C	200 000,00			
							D				
36	801	80101	Modernizacja budynku Szkoły Podstawowej w Bryńsku		54 000,00	54 000,00	A			50 130,27	92,83
							B				
							C				
							D				
37	801	80101	Modernizacja budynku Szkoły Podstawowej Nr 1 w Lidzbarku		50 000,00	50 000,00	A			49 530,00	99,06
							B				
							C				
							D				
38	801	80101	Modernizacja budynku Szkoły Podstawowej w Dłutowie		59 000,00	59 000,00	A			57 525,00	97,50
							B				
							C				
							D				
39	801	80101	Modernizacja boiska przy Szkole Podstawowej w Bryńsku		10 000,00	10 000,00	A			10 000,00	100,00
							B				
							C				
							D				
40	801	80101	Modernizacja muru przy SP 1		10 000,00	10 000,00	A			10 000,00	100,00

			w Lidzbarku				B			
							C			
							D			
41	801	80104	Modernizacja budynku Przedszkola		27 000,00	27 000,00	A			
							B		27 000,00	100,00
							C			
							D			
RAZEM 801				0,00	210 000,00	210 000,00	A		0,00	204 185,27
							B			97,23
							C			
							D			
42	855	85516	Rozbudowa budynku Żłobka Miejskiego w Lidzbarku	30 000,00	0,00	30 000,00	A	0,00		
							B		30 000,00	100,00
							C			
							D			
RAZEM 855				30 000,00	0,00	30 000,00	A	0,00	0,00	30 000,00
							B			100,00
							C			
							D			
43	900	90001	Modernizacja sieci kanalizacyjnej w Gminie Lidzbark	432 253,00		432 253,00	A			
							B		430 250,00	99,54
							C			
							D			
44	900	90001	Modernizacja infrastruktury wodno - kanalizacyjnej w Gminie Lidzbark I etap	445 000,00		445 000,00	A			
							B	0,00	366 848,95	82,44
							C			
							D			
45	900	90015	Zakup i montaż lampy oświetleniowej		10 000,00	10 000,00	A		10 000,00	100,00

			przy bloku nr 26 w Ciborzu (F.Sołecki 10 000)				B				
							C				
							D				
46	900	90015	Modernizacja oświetlenia na terenie gminy Lidzbark		190 000,00	190 000,00	A			173 171,70	91,14
							B				
							C				
							D				
47	900	90095	Zagospodarowanie działki nr 125 w Adamowie (F.Sołecki - 14 080,58)		20 000,00	20 000,00	A			20 000,00	100,00
							B				
							C				
							D				
48	900	90095	Urządzenie placu zabaw przy świetlicy wiejskiej w Bełku (F.Sołecki - 10 000)		12 000,00	12 000,00	A			11 117,20	92,64
							B				
							C				
							D				
49	900	90095	Zagospodarowanie terenu przy świetlicy wiejskiej w Klonowie (dz.Nr 70/1 i 70/2) (F.Sołecki - 19 391,89)		20 291,89	20 291,89	A			20 289,04	99,99
							B				
							C				
							D				
50	900	90095	Budowa altany przy świetlicy wiejskiej w Nowym Dłutowie (F. Sołecki Nowe Dłutowo - 17 399,58)		50 000,00	30 000,00	A			50 000,00	100,00
							B				
							C	20 000,00			
							D				
51	900	90095	Urządzenie placu zabaw w m. Nowy Zieluń (F.Sołecki - 13 170,37)		13 170,37	13 170,37	A			12 447,10	94,51
							B				
							C				
							D				

52	900	90095	Zagospodarowanie terenu działek nr 71, 146 i 76 w miejscowości Wleusk (F.Solecki - 24 253,69)		124 100,00	124 100,00	A		123 615,00	99,61
							B			
							C			
							D			
53	900	90095	Zagospodarowanie działki Nr 521/22 przy ul. Jeleńskiej w Lidzbarku		267 500,00	237 500,00	A		267 205,57	99,89
							B			
							C	30 000,00		
							D			
54	900	90095	Zagospodarowanie przestrzeni publicznej za Przychodnią Zdrowia (budżet obywatelski - 100 000)		200 000,00	200 000,00	A		197 521,09	98,76
							B			
							C			
							D			
55	900	90095	Zagospodarowanie terenu przy promenadzie nad Jeziorem Lidzbarskim		260 000,00	260 000,00	A		260 000,00	100,00
							B			
							C			
							D			
56	900	90095	Zagospodarowanie parku przy ul. Dworcowej w Lidzbarku	274 350,00	0,00	224 350,00	A		274 350,00	100,00
							B			
							C	50 000,00		
							D			
57	900	90095	Modernizacja fontanny w Parku Miejskim przy alei drzew		20 500,00	20 500,00	A		20 446,48	99,74
							B			
							C			
							D			
58	900	90095	Modernizacja placu zabaw nad jeziorem Lidzbarskim	500,00	0,00	500,00	A		0,00	0,00
							B			
							C			

			(F.Solecki - 12 573,68)				C				
							D				
65	921	92127	Utworzenie miejsca pamięci w Starym Dłutowie		55 140,00	35 140,00	A			53 560,35	97,14
							B				
							C	20 000,00			
							D				
RAZEM 921				0,00	287 011,63	267 011,63	A			0,00	283 498,96
							B				98,78
							C	20 000,00			
							D				
66	926	92601	Budowa zadaszenia o stałej konstrukcji boiska wielofunkcyjnego przy Szkole Podstawowej nr 1 w Lidzbarku	0,00	60 000,00	60 000,00	A			21 804,00	36,34
							B				
							C				
							D				
67	926	92604	Zakup łodzi turystycznej i sprzętu pływającego dla MOSiR- zakup wyposażenia siłowni oraz sprzętu pływającego przy plaży miejskiej w Lidzbarku		182 000,00	150 000,00	A			149 500,00	82,14
							B				
							C	32 000,00			
							D				
68	926	92604	Zakup traktorka - kosiarki		22 500,00	22 500,00	A			22 500,00	100,00
							B				
							C				
							D				
69	926	92604	Zakup samochodu dostawczego		90 000,00	90 000,00	A			90 000,00	100,00
							B				
							C				
							D				

70	926	92695	Zagospodarowanie działki nr 27 obręb Marszewnica (F.Solecki - 12 788,64)	12 788,64	12 788,64	A				
						B			11 992,50	93,77
						C				
						D				
RAZEM 926				0,00	367 288,64	335 288,64	A	0,00	0,00	295 796,50
						B				80,54
						C	32 000,00			
						D				
Ogółem				7 657 299,27	5 796 255,63	8 296 449,73	A	119 947,24	74 357,93	10 348 884,54
						B	4 500 000,00			76,92
						C	387 800,00			
						D	75 000,00			
ŁĄCZNIE 2023 R.				13 453 554,90						

A. Środki z budżetu państwa - RFRD

B. Polski Ład

C. Współfinansowanie krajowe UE ,
jst,dotacje bp, inne

D. Dotacje z budżetu państwa- FOGR

Źródło: Sprawozdanie z wykonania budżetu Gminy Lidzbark za 2023 r.

Tabela 19. Realizacja funduszu soleckiego w 2023 r. w podziale na solectwa

Dział	Rozdział	§	Nazwa solectwa	Nazwa zadania przedsięwzięcia	kwota	w tym wydatki:		Wykonanie	% wykonania	
						bieżące	majątkowe			
1	2	3	4	5	6	7	8	9	10	
900	90095	6050	Adamowo	Zagospodarowanie działki nr 125 w Adamowie zad.261	14 080,58	0,00	14 080,58	14 080,58	100,0	
Ogółem w solectwie					14 080,58	0,00	14 080,58	14 080,58	100,0	
900	90095	6050	Bełk zad.002	Urządzenie placu zabaw przy świetlicy wiejskiej w Bełku zad.263	10 000,00	0,00	10 000,00	10 000,00	100,0	
921	92109	4210		Doposażenie świetlicy w drewniane stoły i ławki oraz grill	5 885,92	5 885,92	0,00	5 464,99	92,8	
921	92195	4210		Organizacja imprezy kulturalno-rekreacyjnej pn. "Święto Jagody"		865,10	865,10	0,00	865,10	100,0
921	92195	4300				900,00	900,00	0,00	900,00	100,0
Ogółem w solectwie					17 651,02	7 651,02	10 000,00	17 230,09	97,6	
921	92109	6050	Bryńsk zad.003	Montaż instalacji fotowoltaicznej na świetlicy wiejskiej w Bryńsku zad.274	23 845,99	0,00	23 845,99	23 845,99	100,0	
900	90095	4300		Utrzymanie czystości i porządku na terenie solectwa	7 000,00	7 000,00	0,00	7 000,00	100,0	
921	92195	4210		Festyn kulturalno-edukacyjny "Dni Lasu"		1 000,00	1 000,00	0,00	999,98	100,0
921	92195	4300				2 400,00	2 400,00	0,00	2 130,23	88,8
Ogółem w solectwie					34 245,99	10 400,00	23 845,99	33 976,20	99,2	
600	60016	6050	Cibórz zad.004	Przebudowa drogi gminnej w miejscowości Podcibórz na działce nr 8 zad.230	10 000,00	0,00	10 000,00	10 000,00	100,0	
900	90015	6050		Zakup i montaż lampy oświetleniowej przy bloku nr 26 w Ciborzu zad. 258	10 000,00	0,00	10 000,00	10 000,00	100,0	
921	92109	4210		Doposażenie świetlicy wiejskiej w Ciborzu	8 000,00	8 000,00	0,00	6 640,30	83,0	
900	90095	4210		Utrzymanie czystości i porządku w solectwie	3 862,35	3 862,35	0,00	3 858,85	99,9	
921	92195	4210		Organizacja imprez kulturalno-rekreacyjnych	3 540,26	3 540,26	0,00	3 500,00	98,9	
Ogółem w solectwie					35 402,61	15 402,61	20 000,00	33 999,15	96,0	
600	60016	6050	Ciechanówko zad.005	Modernizacja drogi gminnej w m. Ciechanówko zad.231	16 202,53	0,00	16 202,53	16 199,10	100,0	
900	90095	4210		Zakup i montaż tablicy informacyjnej dla wsi Ciechanówko	1 500,00	1 500,00	0,00	1 500,00	100,0	
921	92195	4210		Piknik kulturalno-edukacyjny "Święto Grzyba"		1 400,00	1 400,00	0,00	1 399,83	100,0
921	92195	4300				560,00	560,00	0,00	560,00	100,0
Ogółem w solectwie					19 662,53	3 460,00	16 202,53	19 658,93	100,0	

600	60016	6050	Jamielnik zad.006	Przebudowa drogi gminnej w miejscowości Jamielnik zad.233	35 000,00	0,00	35 000,00	35 000,00	100,0
900	90095	4300		Utrzymanie porządku we wsi	5 500,00	5 500,00	0,00	5 500,00	100,0
921	92195	4210		Organizacja festynu rodzinnego w Jamielniku	1 755,57	1 755,57	0,00	1 754,98	100,0
921	92195	4300			2 400,00	2 400,00	0,00	2 400,00	100,0
Ogółem w sołectwie					44 655,57	9 655,57	35 000,00	44 654,98	100,0
900	92695	4300	Jeleń zad.007	Wykonanie przyłącza energetycznego , przebudowa sieci wodociągowej w celu nawodnienia boiska	3 500,00	3 500,00	0,00	2 500,00	71,4
921	92109	4210		Doposażenie świetlicy wiejskiej	26 500,00	26 500,00	0,00	26 500,00	100,0
900	90095	4210		Utrzymanie porządku i estetyki na terenie sołectwa	1 002,43	1 002,43	0,00	952,97	95,1
921	92195	4300		Organizacja imprez sportowo-rekreacyjnych	3 444,71	3 444,71	0,00	3 444,71	100,0
Ogółem w sołectwie					34 447,14	34 447,14	0,00	33 397,68	97,0
600	60016	6050	Kiełpiny zad.008	Przebudowa dróg i chodników w miejscowości Kiełpiny zad.235	23 374,05	0,00	23 374,05	23 374,05	100,0
900	90095	4170		Utrzymanie porządku i czystości we wsi Kiełpiny	2 500,00	2 500,00	0,00	2 499,00	100,0
921	92195	4210		Imprezy kulturalno-edukacyjne	1 390,00	1 390,00	0,00	1 387,92	99,9
921	92195	4300			1 400,00	1 400,00	0,00	1 400,00	100,0
Ogółem w sołectwie					28 664,05	5 290,00	23 374,05	28 660,97	100,0
900	90095	6050	Klonowo zad.009	Zagospodarowanie terenu przy świetlicy wiejskiej w Klonowie (dz.nr 70/1 i 70/2) zad.264	19 391,89	0,00	19 391,89	19 391,89	100,0
900	90095	4300		Utrzymanie czystości i porządku na terenie sołectwa Klonowo	3 000,00	3 000,00	0,00	3 000,00	100,0
921	92195	4210		Festyn kulturalno-edukacyjny "Noc Świętojańska"	900,00	900,00	0,00	899,63	100,0
921	92195	4300			1 500,00	1 500,00	0,00	1 500,00	100,0
Ogółem w sołectwie					24 791,89	5 400,00	19 391,89	24 791,52	100,0
900	90015	4210	Koty zad.010	Zakup lampy solarnej	7 071,65	7 071,65	0,00	7 000,00	99,0
900	90095	4300		Utrzymanie czystości i porządku na terenie sołectwa	3 700,00	3 700,00	0,00	3 700,00	100,0
921	92195	4210		Festyn kulturalno-edukacyjny	1 196,85	1 196,85	0,00	1 196,85	100,0
Ogółem w sołectwie					11 968,50	11 968,50	0,00	11 896,85	99,4
900	92695	6050	Marszewnica zad.011	Zagospodarowanie działki nr 27 obręb Marszewnica zad.286	12 788,64	0,00	12 788,64	11 992,50	93,8
900	90095	4170		Utrzymanie porządku i czystości na terenie sołectwa	2 700,00	2 700,00	0,00	2 699,90	100,0
Ogółem w sołectwie					15 488,64	2 700,00	12 788,64	14 692,40	94,9

900	90095	4210	Miłostajki zad. 012	Zakup plandek-fole przezroczystych do altany	9 000,00	9 000,00	0,00	8 241,00	91,6
900	90095	4210		Zakup lampy grzewczej gazowej do altany	1 891,49	1 891,49	0,00	1 878,00	99,3
900	90095	4210		Zakup kostki brukowej pod garaż blaszany	1 600,00	1 600,00	0,00	1 599,98	100,0
921	92195	4210		Festyn sportowo-rekreacyjny	1 387,94	1 387,94	0,00	1 387,89	100,0
Ogółem w sołectwie					13 879,43	13 879,43	0,00	13 106,87	94,4
921	92109	6050	Nick zad.013	Modernizacja budynku świetlicy wiejskiej na dz. nr 47 obręb Nick zad.276	15 431,31	0,00	15 431,31	15 431,31	100,0
900	90095	4210		Utrzymanie czystości i porządku na terenie sołectwa	500,00	500,00	0,00	486,92	97,4
921	92195	4210		Festyn kulturalno-rekreacyjny "Dzień śledzia"	770,00	770,00	0,00	769,46	99,9
921	92195	4300			1 000,00	1 000,00	0,00	1 000,00	100,0
Ogółem w sołectwie					17 701,31	2 270,00	15 431,31	17 687,69	99,9
900	90095	6050	Nowe Dłutowo Zad. 014	Budowa altany przy świetlicy wiejskiej w Dłutowie zad.266	17 399,58	0,00	17 399,58	17 399,58	100,0
Ogółem w sołectwie					17 399,58	0,00	17 399,58	17 399,58	100,0
921	92109	6050	Nowy Dwór zad.015	Modernizacja świetlicy wiejskiej zad,278	11 600,50	0,00	11 600,50	11 600,50	100,0
921	92109	4210		Doposażenie świetlicy wiejskiej	3 000,00	3 000,00	0,00	3 000,00	100,0
900	90095	4300		Utrzymanie czystości i porządku na terenie sołectwa	5 400,00	5 400,00	0,00	5 400,00	100,0
921	92195	4210		Festyn kulturalno-edukacyjny	1 577,00	1 577,00	0,00	1 576,75	100,0
921	92195	4300			700,00	700,00	0,00	700,00	100,0
Ogółem w sołectwie					22 277,50	10 677,00	11 600,50	22 277,25	100,0
900	90095	6050	Nowy Zieluń zad.016	Urządzenie placu zabaw w m. Nowy Zieluń zad.267	13 170,37	0,00	13 170,37	12 447,10	94,5
921	92195	4210		Festyn kulturalno-edukacyjny	1 463,38	1 463,38	0,00	1 391,60	95,1
Ogółem w sołectwie					14 633,75	1 463,38	13 170,37	13 838,70	94,6
921	92109	6050	Słup zad. 017	Modernizacja świetlicy wiejskiej zad.279	23 464,62	0,00	23 464,62	23 464,62	100,0
900	90095	4210		Utrzymanie czystości i porządku na terenie sołectwa	1 000,00	1 000,00	0,00	999,57	100,0
900	90095	4300			1 500,00	1 500,00	0,00	1 500,00	100,0
921	92195	4210		Festyn kulturalno-edukacyjny	600,00	600,00	0,00	599,99	100,0
921	92195	4300			2 200,00	2 200,00	0,00	2 200,00	100,0
Ogółem w sołectwie					28 764,62	5 300,00	23 464,62	28 764,18	100,0

921	92109	6050	Stare Dłutowo zad.018	Montaż instalacji fotowoltaicznej na świetlicy wiejskiej w Nowym Dłutowie	38 407,01	0,00	38 407,01	38 376,00	99,9
900	90095	4300		Instalacja monitoringu przy Grzybku Wiejskim w Starym Dłutowie	1 768,46	1 768,46	0,00	1 768,46	100,0
900	90095	4210		Urzymanie estetyki i czystości w miejscowości	731,54	731,54	0,00	731,54	100,0
921	92195	4210		Organizacja festynu kulturalno-edukacyjnego	1 000,00	1 000,00	0,00	1 000,00	100,0
921	92195	4300			3 000,00	3 000,00	0,00	3 000,00	100,0
Ogółem w sołectwie					44 907,01	6 500,00	38 407,01	44 876,00	99,9
921	92109	4210	Tarczyny zad.019	Doposażenie świetlicy wiejskiej	11 900,00	11 900,00	0,00	11 775,07	99,0
900	90095	4210		Utrzymanie czystości, porządku i estetyki w sołectwie	1 283,46	1 283,46	0,00	721,40	56,2
921	92195	4210		Organizowanie imprezy kulturalno-rekreacyjnej	900,00	900,00	0,00	0,00	0,0
921	92195	4300			500,00	500,00	0,00	0,00	0,0
Ogółem w sołectwie					14 583,46	14 583,46	0,00	12 496,47	85,7
600	60016	6050	Wawrowo zad.020	Przebudowa dróg na terenie sołectwa Wawrowo zad.237	15 991,52	0,00	15 991,52	15 991,52	100,0
Ogółem w sołectwie					15 991,52	0,00	15 991,52	15 991,52	100,0
921	92109	4210	Wąpiersk zad.021	Zakup pelletu	15 000,00	15 000,00	0,00	15 000,00	100,0
921	92109	4260		Zakup energii	2 500,00	2 500,00	0,00	2 500,00	100,0
921	92109	4300		Serwis klimatyzacji oraz chłodni w świetlicy wiejskiej	700,00	700,00	0,00	442,80	63,3
900	90095	4170		Utrzymanie czystości, porządku na terenie sołectwa	2 500,00	2 500,00	0,00	2 499,00	100,0
900	90095	4210		Zakup oraz montaż wiaty przystankowej	9 590,52	9 590,52	0,00	6 592,80	68,7
921	92195	4210		Festyn Dzień Ryby	3 000,00	3 000,00	0,00	3 000,00	100,0
Ogółem w sołectwie					33 290,52	33 290,52	0,00	30 034,60	90,2
600	90095	6050	Wlewsz zad.022	Zagospodarowanie terenu działek nr 71, 146 i 76 w miejscowości Wlewsz zad.269	24 253,69	0,00	24 253,69	24 253,69	100,0
921	92195	4210		Piknik kulturalno-edukacyjny	1 000,00	1 000,00	0,00	1 000,00	100,0
921	92195	4300			1 600,00	1 600,00	0,00	1 600,00	100,0
Ogółem w sołectwie					26 853,69	2 600,00	24 253,69	26 853,69	100,0
900	90095	4210	Zalesie zad.024	Zakup garażu drewnopodobnego	7 200,00	7 200,00	0,00	7 000,00	97,2
900	90095	4210		Zakup 2 szt. Bramek piłkarskich	1 800,00	1 800,00		1 598,00	88,8

900	90095	4210		Zakup nagłośnienia	4 000,00	4 000,00		3 900,00	97,5
921	92109	4300		Wykonanie przyłącza energetycznego do działki nr 135	1 592,10	1 592,10		500,00	31,4
921	92195	4210		Festyn integracyjny	1 500,00	1 500,00	0,00	1 471,61	98,1
Ogółem w solectwie					16 092,10	16 092,10	0,00	14 469,61	89,9
921	92109	6050	Zdrojek zad.023	Montaż instalacji fotowoltaicznej na budynku świetlicy wiejskiej w Zdrojku zad,282	12 573,68	0,00	12 573,68	12 573,68	100,0
921	92109	4300		Serwis klimatyzacji	300,00	300,00	0,00	221,40	73,8
Ogółem w solectwie					12 873,68	300,00	12 573,68	12 795,08	99,4
OGÓLEM SOLECTWA					560 306,69	213 330,73	346 975,96	547 630,59	97,7
							w tym majątkowe	345 422,11	

Źródło: Sprawozdanie z wykonania budżetu Gminy Lidzbark za 2023 r.

6. Wykonanie uchwał

Zgodnie z art. 30 ust. 1 ustawy z dnia 8 marca 1990 roku o samorządzie gminnym Burmistrz jest organem wykonawczym, do którego zadań należy m.in. wykonywanie uchwał Rady Miejskiej.

Wszystkie uchwały zgodnie z art. 7 ust. 1 pkt 1 ustawy o dostępie do informacji publicznej opublikowane zostały w Biuletynie Informacji Publicznej, zaś uchwały stanowiące akty prawa miejscowego w Dzienniku Urzędowym Województwa Warmińsko-Mazurskiego.

Uchwały przyjęte przez Radę Miejską w Lidzbarku zostały przedstawione w tabeli poniżej.

Tabela 20. Realizacja uchwał podjętych przez Radę Miejską w 2023 roku

Nr uchwały	Data uchwały	w sprawie	Wykonanie uchwały
LII/436/23	5 stycznia 2023 r.	zmiany Wieloletniej Prognozy Finansowej Gminy Lidzbark na lata 2023-2036	Wprowadzone zmiany polegają na dostosowaniu do bieżących potrzeb finansowych gminy. Uchwała w trakcie realizacji.
LII/437/23	5 stycznia 2023 r.	zmian w budżecie Gminy Lidzbark na 2023 r.	Zmiany dokonane zostały zgodnie z uchwałą po stronie dochodów i wydatków. Uchwała została opublikowana w Dzienniku Urzędowym Województwa Warmińsko-Mazurskiego poz. 291 z dnia 11 stycznia 2023 r. potrzeb finansowych gminy.
LII/438/23	5 stycznia 2023 r.	zatwierdzenia planu pracy Komisji Planowania, Budżetu i Gospodarki Finansowej Rady Miejskiej w Lidzbarku	Komisja Planowania, Budżetu i Gospodarki Finansowej Rady Miejskiej w Lidzbarku pracuje zgodnie z przyjętym planem pracy na 2023 rok
LII/439/23	5 stycznia 2023 r.	zatwierdzenia planu pracy Komisji Rewizyjnej Rady Miejskiej w Lidzbarku	Komisja Rewizyjna Rady Miejskiej w Lidzbarku pracuje zgodnie z przyjętym planem pracy na 2023 rok.
LII/440/23	5 stycznia 2023 r.	zatwierdzenia planu pracy Komisji Oświaty, Pomocy Społecznej, Zdrowia, Kultury, Sportu i Turystyki Rady Miejskiej w Lidzbarku	Komisja Oświaty, Pomocy Społecznej, Zdrowia, Kultury i Turystyki Rady Miejskiej w Lidzbarku pracuje zgodnie z przyjętym planem pracy na 2023 rok
LIII/441/23	16 marca 2023 r.	zmiany Wieloletniej Prognozy Finansowej Gminy Lidzbark na lata 2023-2036	Wprowadzone zmiany polegają na dostosowaniu do bieżących potrzeb finansowych gminy. Uchwała w trakcie realizacji.
LIII/442/23	16 marca 2023 r.	zmian w budżecie Gminy Lidzbark na 2023 r.	Zmiany dokonane zostały zgodnie z uchwałą po stronie dochodów i wydatków. Uchwała została opublikowana w Dzienniku Urzędowym Województwa Warmińsko-Mazurskiego poz. 1709 z dnia 24 marca 2023 r.
LIII/443/23	16 marca 2023 r.	udzielenia pomocy finansowej dla Powiatu Działdowskiego na realizację zadania własnego Powiatu – prowadzenia Ośrodka Interwencji Kryzysowej w Działdowie	Pomoc finansowa na prowadzenia Ośrodka Interwencji kryzysowej w Działdowie na 2023 r. Uchwała zrealizowana.
LIII/444/23	16 marca 2023 r.	udzielenia pomocy finansowej dla Województwa Warmińsko-Mazurskiego	Pomoc finansowa na 2023 r. na funkcjonowanie Biura Regionalnego Województwa Warmińsko-Mazurskiego w Brukseli. Uchwała zrealizowana.
LIII/445/23	16 marca 2023 r.	zmiany Uchwały Nr VII/54/19 Rady Miejskiej w Lidzbarku z dnia 13 marca 2019 r. w sprawie ustalenia regulaminu określającego wysokość oraz szczegółowe warunki przyznawania dodatków i innych składników wynagrodzenia nauczycielom zatrudnionym w placówkach oświatowych prowadzonych przez Gminę Lidzbark.	Uchwała została opublikowana w Dzienniku Urzędowym Województwa Warmińsko-Mazurskiego poz. 1983 z dnia 12 kwietnia 2023 r.
LIII/446/23	16 marca 2023 r.	przyjęcia programu opieki nad zwierzętami bezdomnymi oraz zapobiegania bezdomności zwierząt na terenie Gminy Lidzbark w 2023	Uchwała została opublikowana w Dzienniku Urzędowym Województwa Warmińsko-Mazurskiego

		roku.	poz. 1710 z dnia 24 marca 2023 r. Uchwała zrealizowana.
LIII/447/23	16 marca 2023 r.	zamiany nieruchomości	Zamiana nieruchomości położonej w obrębie 3 miasto Lidzbark działka nr 217/4 położonej w Lidzbarku, na nieruchomość gruntową niezabudowaną, położoną w obrębie 3 miasta Lidzbark działka nr 218/2. Uchwała zrealizowana.
LIII/448/23	16 marca 2023 r.	wyrażenia zgody na dokonanie darowizny nieruchomości położonej w Lidzbarku przy ul. Myśliwskiej na rzecz Skarbu Państwa.	Nieruchomość położona w obrębie 4 miasto Lidzbark działka nr 77/16. Uchwała zrealizowana.
LIII/449/23	16 marca 2023 r.	nabycia prawa użytkowania wieczystego niezabudowanej nieruchomości gruntowej, położonej w obrębie Nick, gmina Lidzbark.	Nieruchomości położna w obrębie Nick działka nr 109. Uchwała zrealizowana.
LIII/450/23	16 marca 2023 r.	nadania nazw ulic w miejscowości Jamielnik.	Uchwała została opublikowana w Dzienniku Urzędowym Województwa Warmińsko-Mazurskiego poz. 1984 z dnia 12 kwietnia 2023 r. Uchwała zrealizowana.
LIII/451/23	16 marca 2023 r.	wyrażenia zgody na sprzedaż nieruchomości gruntowej niezabudowanej, położonej w miejscowości Stare Dłutowo, gmina Lidzbark.	Nieruchomość położona w Dłutowie Starym działka 535/1. Uchwała niezrealizowana.
LIII/452/23	16 marca 2023 r.	wyrażenia zgody na zbycie na rzecz najemców, lokali mieszkalnych znajdujących się w komunalnym budynku mieszkalnym wielorodzinnym przy ulicy Działdowskiej 15 w Lidzbarku, usytuowanym na działce numer 121 w obrębie 3 miasto Lidzbark oraz na udzielenie bonifikaty od ceny sprzedaży.	Lokal usytuowany w mieście Lidzbark działka 121 Uchwała niezrealizowana.
LIII/453/23	16 marca 2023 r.	zarządzenia wyborów w jednostkach pomocniczych w Lidzbarku i Gminie Lidzbark	Wybory zarządzane do rad osiedli i zarządów osiedli w Lidzbarku. Wybory na sołtysów i rad sołeckich w Gminie Lidzbark. Uchwała zrealizowana.
LIII/454/23	16 marca 2023 r.	wysokości dopłaty do taryf zbiorowego zaopatrzenia w wodę i odprowadzania ścieków.	Dopłata do taryfowej grupy odbiorców usług zbiorowego dostarczania wody „Grupa W1” i odprowadzania ścieków „Grupa S1”, na okres od 1 lutego 2023 roku do 31 grudnia 2023 roku. Uchwała zrealizowana.
LIIV/455/23	16 marca 2023 r.	rozpatrzenie skargi	Skargę na Burmistrza Lidzbarka w związku z niewykonaniem przez niego czynności nakazanych prawem, polegających na zapewnieniu dostępu do danych przestrzennych zgodnie z obowiązującymi przepisami prawa, uznano za bezzasadną. Uchwała zrealizowana.

LIV/456/23	23 maja 2023 r.	udzielenia Burmistrzowi Lidzbarka wotum zaufania	Pozytywna ocena pracy Burmistrza Lidzbarka za 2022 rok. Uchwała zrealizowana.
LIV/457/23	23 maja 2023 r.	zatwierdzenia sprawozdania finansowego wraz ze sprawozdaniem z wykonania budżetu za 2022 rok	Sprawozdanie przedstawiono rzetelnie i jasno określono sytuację finansową za 2022 rok. Uchwała zrealizowana.
LIV/458/23	23 maja 2023 r.	udzielenia Burmistrzowi Lidzbarka absolutorium z tytułu wykonania budżetu Gminy Lidzbark za 2022 rok	Prawidłowe gospodarka finansowa Burmistrza Lidzbarka w roku 2022. Uchwała zrealizowana.
LIV/459/23	23 maja 2023 r.	określenia sezonu kąpielowego oraz wykazu kąpielisk na terenie Gminy Lidzbark na rok 2023	Uchwała została opublikowana w Dzienniku Urzędowym Województwa Warmińsko-Mazurskiego poz. 3116 z dnia 31 maja 2023 r. Uchwała zrealizowana.
LIV/460/23	23 maja 2023 r.	nabycia na własność Gminy Lidzbark niezabudowanej nieruchomości gruntowej, położonej w obrębie Słup, gmina Lidzbark	Nieruchomość położona w obrębie Słup działka nr 42. Uchwała w trakcie realizacji.
LV/461/23	20 czerwca 2023 r.	zmieniająca uchwałę Nr V/40/18 Rady Miejskiej w Lidzbarku z dnia 28 grudnia 2018 roku w sprawie podwyższenia kryterium dochodowego uprawniającego do korzystania z pomocy społecznej przez osoby objęte rządowym programem „Posiłek w szkole i w domu” na lata 2019-2023.	Uchwała została opublikowana w Dzienniku Urzędowym Województwa Warmińsko-Mazurskiego poz. 3827 z dnia 19 lipca 2023 r
LV/462/23	20 czerwca 2023 r.	zmieniająca uchwałę Nr VII/51/19 Rady Miejskiej w Lidzbarku z dnia 13 marca 2019 roku w sprawie określenia zasad zwrotu wydatków na świadczenia udzielane w formie posiłku albo świadczenia rzeczowego w postaci produktów żywnościowych osobom objętym wieloletnim programem „Posiłek w szkole i w domu” na lata 2019 – 2023.	Uchwała została opublikowana w Dzienniku Urzędowym Województwa Warmińsko-Mazurskiego poz. 3828 z dnia 19 lipca 2023 r.
LV/463/23	20 czerwca 2023 r.	utworzenia miejsca pamięci narodowej w Starym Dłutowie.	Wzniesienie kamienia z tablicą pamiątkowa na działce ewidencyjnej nr 9/1 położonej w miejscowości Stare Dłutowo. Uchwała zrealizowana.
LV/464/23	20 czerwca 2023 r.	zmiany Wieloletniej Prognozy Finansowej Gminy Lidzbark na lata 2023-2036.	Wprowadzone zmiany polegają na dostosowaniu do bieżących potrzeb finansowych gminy. Uchwała w trakcie realizacji.
LV/465/23	20 czerwca 2023 r.	uchwalenia zmian w budżecie Gminy Lidzbark na 2023 r.	Zmiany dokonane zostały zgodnie z uchwałą po stronie dochodów i wydatków. Uchwała została opublikowana w Dzienniku Urzędowym Województwa Warmińsko-Mazurskiego poz. 3789 z dnia 18 lipca 2023 r
LV/466/23	20 czerwca 2023 r.	przejęcia prowadzenia zadań z zakresu administracji rządowej dotyczących bieżącego utrzymania grobów i cmentarzy wojennych znajdujących się na terenie gminy Lidzbark.	Wyraża się przejęcie od Wojewody Warmińsko - Mazurskiego prowadzenia w 2023 r. Uchwała zrealizowana.

LV/467/23	20 czerwca 2023 r.	zmiany Uchwały XXXIX/339/21 Rady Miejskiej w Lidzbarku z dnia 30 listopada 2021 roku w sprawie ustanowienia zasad przyznawania diet sołtysom i przewodniczącym zarządu osiedla.	Zmiana dotyczy zwiększenia diet w formie ryczału do kwoty 500 zł dla sołtysów i przewodniczących zarządu osiedli. Uchwała zrealizowana.
LV/468/23	20 czerwca 2023 r.	niedochodzenia należności z tytułu rekompensaty za koszty odzyskiwania należności, stanowiącej równowartość 40 euro przeliczonej na złote według średniego kursu euro ogłoszonego przez Narodowy Bank Polski ostatniego dnia roboczego miesiąca poprzedzającego miesiąc, w którym świadczenie pieniężne stało się wymagalne, jeżeli jej kwota jest równa świadczeniu pieniężnemu albo większa od tego świadczenia.	Uchwała została opublikowana w Dzienniku Urzędowym Województwa Warmińsko-Mazurskiego poz. 3829 z dnia 19 lipca 2023 r.
LV/469/23	20 czerwca 2023 r.	nadania nazw ulic w miejscowości Jamielnik.	Uchwała została opublikowana w Dzienniku Urzędowym Województwa Warmińsko-Mazurskiego poz. 5017 z dnia 11 października 2023 r. Uchwała zrealizowana.
LV/470/23	20 czerwca 2023 r.	wyrażenia zgody na wydzierżawienie na czas oznaczony powyżej 3 lat, nieruchomości gruntowej położonej we wsi Bryńsk, gmina Lidzbark.	Nieruchomość w obrębie Bryńsk, działka nr 247. Uchwała zrealizowana.
LV/471/23	20 czerwca 2023 r.	zamiany nieruchomości	Zamiana nieruchomości gruntowej niezabudowanej, położonej we wsi Nowy Dwór, działka 397/1 na nieruchomości gruntowe niezabudowane, położone we wsi Nowy Dwór, o numerach działek 459/1 oraz 461/4. Uchwała zrealizowana.
LV/472/23	20 czerwca 2023 r.	nabycia własności niezabudowanej nieruchomości gruntowej, położonej w obrębie Wąpiersk, gmina Lidzbark.	Nabycie do gminnego zasobu nieruchomości w obrębie Wąpiersk działka nr 173/1. Uchwała zrealizowana.
LV/473/23	20 czerwca 2023 r.	wyrażenia zgody na sprzedaż nieruchomości gruntowych, położonych w miejscowości Bryńsk, gmina Lidzbark.	Zbycie nieruchomości w obrębie Bryńsk działka nr 238/1, 238/2 oraz 238/3 . Uchwała niezrealizowana.
LV/474/23	20 czerwca 2023 r.	odwołanie Skarbnik Miasta i Gminy	Z dniem 3 lipca 2023 roku odwołuje się Panią Gabrielę Sadowską ze stanowiska Skarbnika Miasta i Gminy Lidzbark. Uchwała zrealizowana.
LVI/475/23	6 lipca 2023 r.	trybu i sposobu powoływania oraz odwoływania członków zespołu interdyscyplinarnego	Uchwała została opublikowana w Dzienniku Urzędowym Województwa Warmińsko-Mazurskiego poz. 4171 z dnia 7 sierpnia 2023 r. Rozstrzygnięcie Nadzorcze PN.4131.334.2023 z dnia 2 sierpnia 2023 r. w sprawie nieważności § 1 ust. 2, § 1 ust. 3 oraz § 2 ust. 1 pkt 3.
LVI/476/23	6 lipca 2023 r.	przyjęcie Gminnego Programu Wspierania Rodziny na lata 2023-2025	Gminny Program Wspierania Rodziny jest dokumentem skierowanym do Gminy Lidzbark w celu niesienia pomocy rodzinom, znajdującym się w trudnej sytuacji

			życiowej. Uchwała w trakcie realizacji.
LVI/477/23	6 lipca 2023 r.	zmiany Uchwały Nr XXXIX/341/17 Rady Miejskiej w Lidzbarku z dnia 28 grudnia 2017 roku w sprawie ustalenia wysokości opłaty za pobyt dzieci w Żłobku Miejskim w Lidzbarku, maksymalnej wysokości opłaty za wyżywienie oraz warunków zwolnienia z tych opłat	Uchwała została opublikowana w Dzienniku Urzędowym Województwa Warmińsko-Mazurskiego poz. 3830 z dnia 19 lipca 2023 r.
LVI/478/23	6 lipca 2023 r.	powołania Skarbnika Miasta i Gminy	Z dniem 6 lipca 2023 r. powołuje się Panią Gabrielę Sadowską na stanowisko Skarbnika Miasta i Gminy Lidzbark. Uchwała zrealizowana.
LVI/479/23	6 lipca 2023 r.	zmiany Wieloletniej Prognozy Finansowej Gminy Lidzbark na lata 2023-2036	Wprowadzone zmiany polegają na dostosowaniu do bieżących potrzeb finansowych gminy. Uchwała w trakcie realizacji.
LVI/480/23	6 lipca 2023 r.	uchwalenia zmian w budżecie Gminy Lidzbark na 2023 r.	Zmiany dokonane zostały zgodnie z uchwałą po stronie dochodów i wydatków. Uchwała została opublikowana w Dzienniku Urzędowym Województwa Warmińsko-Mazurskiego poz. 3870 z dnia 20 lipca 2023 r.
LVI/481/23	6 lipca 2023 r.	przystąpienia do sporządzenia miejscowego planu zagospodarowania przestrzennego w obrębie ewidencyjnym 3 miasta Lidzbark przy ul. Zieluńskiej, ul. Targowej oraz ul. Dworcowej.	Przystępuje do sporządzenia miejscowego planu zagospodarowania przestrzennego w obrębie ewidencyjnym 3 miasta Lidzbark przy ul. Zieluńskiej, ul. Targowej oraz ul. Dworcowej. Uchwała w trakcie realizacji.
LVI/482/23	6 lipca 2023 r.	określenia zasad udzielania dotacji celowej, trybu postępowania o udzielenie dotacji z budżetu Gminy Lidzbark spółkom wodnym i sposobu jej rozliczania	Uchwała została opublikowana w Dzienniku Urzędowym Województwa Warmińsko-Mazurskiego poz. 3790 z dnia 18 lipca 2023 r. Uchwała Nr 0102-303/23 Kolegium Regionalnej Izby Obrachunkowej w Olsztynie z dnia 26 lipca 2023 r. w sprawie nieważności § 5 ust. 2
LVI/483/23	6 lipca 2023 r.	wyrażenia zgody na sprzedaż nieruchomości gruntowej niezabudowanej, położonej przy ulicy Klonowej w Lidzbarku	Nieruchomość położona przy ulicy Klonowej w Lidzbarku, działka nr 915/21. Uchwała zrealizowana.
LVI/484/23	6 lipca 2023 r.	wyrażenia zgody na sprzedaż zabudowanej nieruchomości gruntowej, położonej w miejscowości Jamielnik, gmina Lidzbark	Nieruchomość położona w miejscowości Jamielnik, działka nr 58/3. Uchwała zrealizowana.
LVI/485/23	6 lipca 2023 r.	wyrażenia zgody na sprzedaż nieruchomości gruntowej niezabudowanej, położonej w miejscowości Wąpiersk, gmina Lidzbark	Nieruchomość położona w miejscowości Wąpiersk, działka nr 182/2 Uchwała zrealizowana.
LVI/486/23	6 lipca 2023 r.	wyrażenia zgody na sprzedaż nieruchomości gruntowej zabudowanej bunkrem, położonej przy ulicy Elizy Orzeszkowej w Lidzbarku	Nieruchomość położona przy ulicy Elizy Orzeszkowej w Lidzbarku, działka nr 695 Uchwała zrealizowana.

LVI/487/23	6 lipca 2023 r.	wyrażenia zgody na sprzedaż nieruchomości gruntowej niezabudowanej, położonej w miejscowości Słup, gmina Lidzbark	Nieruchomość położona w miejscowości Słup, działka nr 290/2. Uchwała zrealizowana.
LVI/488/23	6 lipca 2023 r.	wyrażenia zgody na sprzedaż nieruchomości gruntowej niezabudowanej, położonej w miejscowości Słup, gmina Lidzbark	Nieruchomość położona w miejscowości Słup, działka nr 17. Uchwała zrealizowana.
LVII/489/23	27 września 2023 r.	zmiany Wieloletniej Prognozy Finansowej Gminy Lidzbark na lata 2023-2026.	Wprowadzone zmiany polegają na dostosowaniu do bieżących potrzeb finansowych gminy. Uchwała w trakcie realizacji.
LVII/490/23	27 września 2023 r.	uchwalenia zmian w budżecie Gminy Lidzbark na 2023 r.	Zmiany dokonane zostały zgodnie z uchwałą po stronie dochodów i wydatków. Uchwała została opublikowana w Dzienniku Urzędowym Województwa Warmińsko-Mazurskiego poz. 5043 z dnia 13 października 2023 r.
LVII/491/23	27 września 2023 r.	przystąpienia Gminy Lidzbark do utworzenia Klastra Energii pn. Działdowski Klaster Energii	Współpracy i przystąpienie Miasta i Gminy Lidzbark do Klastra Energii pn. Działdowski Klaster Energii. Uchwała zrealizowana.
LVII/492/23	27 września 2023 r.	udzielenia Dyrektorowi Centrum Usług Wspólnych w Lidzbarku upoważnienia do wydawania decyzji w sprawach dofinansowania pracodawcom kosztów kształcenia młodocianych pracowników oraz wydawania zaświadczeń o udzieleniu pomocy de minimis i pomocy de minimis w rolnictwie lub rybołówstwie	Uchwała została opublikowana w Dzienniku Urzędowym Województwa Warmińsko-Mazurskiego poz.5235 z dnia 31 października 2023 r. Rozstrzygnięcie Nadzorcze Wojewody Warmińsko-Mazurskiego PN.4131.411.2023 z dnia 27 października 2023 stwierdza nieważność w § 1 uchwały sformułowanie "Pani Justyna Kochalska"
LVII/493/23	27 września 2023 r.	ustanowienia pomnika przyrody.	Uchwała została opublikowana w Dzienniku Urzędowym Województwa Warmińsko-Mazurskiego poz. 5344 z dnia 6 listopada 2023 r. Uchwała zrealizowana.
LVII/494/23	27 września 2023 r.	zmiany Uchwały Nr LV/469/23 Rady Miejskiej w Lidzbarku z dnia 20 czerwca 2023 r. w sprawie nadania nazw ulic w miejscowości Jamielnik	Uchwała została opublikowana w Dzienniku Urzędowym Województwa Warmińsko-Mazurskiego poz. 5018 z dnia 11 października 2023 r. Uchwała zrealizowana.
LVII/495/23	27 września 2023 r.	wyrażenia zgody na sprzedaż nieruchomości gruntowych niezabudowanych, położonych przy ulicy Jaworowej w Lidzbarku.	Nieruchomości w obrębie 2 miasta Lidzbark działek nr 961/4, 961/5, 961/6, 961/7, 961/9, 961/10. Uchwała zrealizowana.
LVII/496/23	27 września 2023 r.	wyrażenia zgody na sprzedaż nieruchomości gruntowej, położonej przy ulicy Kościuszki w Lidzbarku	Nieruchomość w obrębie 2 m.Lidzbark nr 1204. Uchwała w trakcie realizacji.
LVIII/497/23	29 listopada 2023 r.	zmiany Wieloletniej Prognozy Finansowej Gminy Lidzbark na lata 2023-2036	Wprowadzone zmiany polegają na dostosowaniu do bieżących potrzeb finansowych gminy. Uchwała

			w trakcie realizacji.
LVIII/498/23	29 listopada 2023 r.	uchwalenia zmian w budżecie Gminy Lidzbark na 2023r.	Zmiany dokonane zostały zgodnie z uchwałą po stronie dochodów i wydatków. Uchwała została opublikowana w Dzienniku Urzędowym Województwa Warmińsko-Mazurskiego poz. 6025 z dnia 6 grudnia 2023 r.
LVIII/499/23	29 listopada 2023 r.	nadania nazw ulic w miejscowości Jamielnik	Uchwała została opublikowana w Dzienniku Urzędowym Województwa Warmińsko-Mazurskiego poz. 6180 z dnia 12 grudnia 2023 r. Uchwała zrealizowana.
LVIII/500/23	29 listopada 2023 r.	obniżenia średniej ceny skupu żyta jako podstawy do obliczenia podatku rolnego w Gminie Lidzbark	Uchwała została opublikowana w Dzienniku Urzędowym Województwa Warmińsko-Mazurskiego poz. 5860 z dnia 1 grudnia 2023 r. Uchwała zrealizowana.
LVIII/501/23	29 listopada 2023 r.	podatku od środków transportowych	Uchwała została opublikowana w Dzienniku Urzędowym Województwa Warmińsko-Mazurskiego poz. 5861 z dnia 1 grudnia 2023 r. Uchwała zrealizowana.
LVIII/502/23	29 listopada 2023 r.	podatku od nieruchomości	Uchwała została opublikowana w Dzienniku Urzędowym Województwa Warmińsko-Mazurskiego poz. 5862 z dnia 1 grudnia 2023 r. Uchwała zrealizowana.
LVIII/503/23	29 listopada 2023 r.	wyrażenia zgody na sprzedaż nieruchomości gruntowych, położonych w miejscowości Bryńsk, gmina Lidzbark	Nieruchomości położone w Bryńsku od działki nr 301/7 do 301/7 oraz od działki nr 301/10 do 301/21. Uchwała niezrealizowana.
LVIII/504/23	29 listopada 2023 r.	określenia zasad udzielania dotacji celowej z budżetu Gminy Lidzbark na prace konserwatorskie, restauratorskie lub roboty budowlane przy zabytku wpisanym do rejestru zabytków lub znajdującym się w gminnej ewidencji zabytków	Uchwała została opublikowana w Dzienniku Urzędowym Województwa Warmińsko-Mazurskiego poz. 6472 z dnia 20 grudnia 2023 r. Uchwała zrealizowana.
LVIII/505/23	29 listopada 2023 r.	przyjęcia "Programu Współpracy Gminy Lidzbark z organizacjami pozarządowymi oraz podmiotami wymienionymi w art.3 ust.3 ustawy z dnia 24 kwietnia 2003 r. o działalności pożytku publicznego i o wolontariacie na 2024 rok"	Uchwała została opublikowana w Dzienniku Urzędowym Województwa Warmińsko-Mazurskiego poz. 6121 z dnia 8 grudnia 2023 r. Uchwała w trakcie realizacji.
LVIII/506/23	29 listopada 2023 r.	zasad udzielania jednorazowej zapomogi z tytułu urodzenia dziecka "Lidzbarskie becikowe"	Uchwała została opublikowana w Dzienniku Urzędowym Województwa Warmińsko-Mazurskiego poz. 6122 z dnia 8 grudnia 2023 r. Uchwała w trakcie

			realizacji.
LVIII/507/23	29 listopada 2023 r.	uchylenia Uchwały Nr XV/114/12 Rady Miejskiej w Lidzbarku z dnia 27 lutego 2012 r. w sprawie ustalenia strefy płatnego parkowania, stawek opłat i opłaty dodatkowej za parkowanie oraz sposobu ich pobierania ze zmianami	Uchwała została opublikowana w Dzienniku Urzędowym Województwa Warmińsko-Mazurskiego poz. 6123 z dnia 8 grudnia 2023 r. Uchwała zrealizowana.
LIX/508/23	14 grudnia 2023 r.	uchwalenia Wieloletniej Prognozy Finansowej Gminy Lidzbark na lata 2024-2038	Dostosowaniu budżetu do bieżących potrzeb finansowych gminy. Uchwała w trakcie realizacji.
LIX/509/23	14 grudnia 2023 r.	uchwalenia budżetu Gminy Lidzbark na 2024 r.	Uchwała została opublikowana w Dzienniku Urzędowym Województwa Warmińsko-Mazurskiego poz. 6473 z dnia 20 grudnia 2023 r.
LIX/510/23	14 grudnia 2023 r.	określenia zasad zwrotu wydatków na świadczenia udzielone w formie posiłku albo świadczenia rzeczowego w postaci produktów żywnościowych osobom objętym wieloletnim programem "Posiłek w szkole i w domu" na lata 2024-2028.	Uchwała została opublikowana w Dzienniku Urzędowym Województwa Warmińsko-Mazurskiego poz. 64 z dnia 3 stycznia 2024 r. Uchwała w trakcie realizacji.
LIX/511/23	14 grudnia 2023 r.	podwyższenia kryterium dochodowego uprawniającego do korzystania z pomocy społecznej przez osoby objęte rządowym programem "Posiłek w szkole i w domu" na lata 2024-2028	Uchwała została opublikowana w Dzienniku Urzędowym Województwa Warmińsko-Mazurskiego poz. 65 z dnia 3 stycznia 2024 r. Uchwała w trakcie realizacji.
LIX/512/23	14 grudnia 2023 r.	ustanowienia wieloletniego programu osłonowego "Posiłek w szkole i w domu" w zakresie dożywiania dzieci i młodzieży na lata 2024-2028	Rozstrzygnięcie Nadzorcze Wojewody Warmińsko-Mazurskiego PN.4131.24.2024 z dnia 17 stycznia 2024 r. w sprawie nieważności uchwały.
LX/513/23	28 grudnia 2023 r.	zmiany Wieloletniej Prognozy Finansowej Gminy Lidzbark na lata 2023-2036	Wprowadzone zmiany polegają na dostosowaniu do bieżących potrzeb finansowych gminy. Uchwała w trakcie realizacji.
LX/514/23	28 grudnia 2023 r.	uchwalenia zmian w budżecie Gminy Lidzbark na 2023 r.	Uchwała została opublikowana w Dzienniku Urzędowym Województwa Warmińsko-Mazurskiego poz. 297 z dnia 8 stycznia 2024 r. Uchwała zrealizowana.
LX/515/23	28 grudnia 2023 r.	wydatków, które nie wygasają z upływem roku budżetowego 2023	Zadania inwestycyjne: przebudowa drogi wewnętrznej przy ul. Ogrodowej w Lidzbarku oraz przebudowa dróg na terenie miasta i gminy Lidzbark zostaną wykonane do 30 czerwca 2024 r. Uchwała w trakcie realizacji.

LX/516/23	28 grudnia 2023 r.	zmiany Uchwały Nr XLIV/377/22 Rady Miejskiej w Lidzbarku z dnia 29 kwietnia 2022 roku w sprawie ustalenia wysokości ekwiwalentu pieniężnego strażakom ratownikom Ochotniczej Straży Pożarnej z terenu gminy Lidzbark	Uchwała została opublikowana w Dzienniku Urzędowym Województwa Warmińsko-Mazurskiego poz. 992 z dnia 6 lutego 2024 r. Uchwała zrealizowana.
LX/517/23	28 grudnia 2023 r.	wyrażenia zgody na zawarcie umowy o świadczenie usług w zakresie publicznego transportu zbiorowego	Świadczenie usług w zakresie publicznego transportu zbiorowego na terenie Gminy Lidzbark na liniach komunikacyjnych relacji: Stare Dłutowo — Lidzbark Stare Dłutowo (przez Nick, Nowy Dwór, Cibórz), Zalesie — Słup — Wleusk — Lidzbark — Wleusk — Słup — Zalesie. Uchwała w trakcie realizacji.
LX/518/23	28 grudnia 2023 r.	upoważnienia Burmistrza Lidzbarka do ustalania cen i opłat za usługi komunalne o charakterze użyteczności publicznej oraz za korzystanie z obiektów i urządzeń użyteczności publicznej jednostek organizacyjnych Gminy Lidzbark	Rozstrzygnięcie Nadzorcze Wojewody Warmińsko-Mazurskiego PN.4131.65.2024 z dnia 6 lutego 2014 w sprawie nieważności § 3 uchwały. Uchwała zrealizowana.
LX/519/23	28 grudnia 2023 r.	nadania nazwy Amfiteatru przy ul. Garbuzy w Lidzbarku	Nadanie imienia „Amfiteatr im. Młodzieżowej Orkiestry Dętej Ochotniczej Straży Pożarnej w Lidzbarku”. Uchwała zrealizowana.
LX/520/23	28 grudnia 2023 r.	zmiany uchwały Rady Miejskiej w Lidzbarku Nr VI/45/90 z dnia 25 października 1990 r. w sprawie utworzenia jednostek pomocniczych na terenie miasta i gminy	Zmiana nazwy jednostki pomocniczej z Osiedla 4 na Osiedle “Jeleńska-Myśliwska” . Uchwała została opublikowana w Dzienniku Urzędowym Województwa Warmińsko-Mazurskiego poz. 993 z dnia 6 lutego 2024 r. Uchwała zrealizowana
LX/521/23	28 grudnia 2023 r.	zatwierdzenia planu pracy Komisji Skarg, Wniosków i Petycji Rady Miejskiej w Lidzbarku	Komisja Skarg, Wniosków i Petycji Rady Miejskiej w Lidzbarku pracuje zgodnie z przyjętym planem pracy na 2024 rok.
LX/522/23	28 grudnia 2023 r.	nadania nazw ulic w miejscowości Jamielnik	Uchwała została opublikowana w Dzienniku Urzędowym Województwa Warmińsko-Mazurskiego poz. 994 z dnia 6 lutego 2024 r. Uchwała zrealizowana.
LX/523/23	28 grudnia 2023 r.	wyrażenia zgody na zawarcie kolejnych umów dzierżawy z dotychczasowymi dzierżawcami na czas oznaczony powyżej 3 lat, których przedmiotem jest ta same nieruchomości	Wydzierżawienie nieruchomości gruntowych i lokalowych stanowiących, na czas oznaczony do 10 lat. Uchwała w trakcie realizacji.

LX/524/23	28 grudnia 2023 r.	ustalenia wysokości dopłaty do taryf zbiorowego zaopatrzenia w wodę i odprowadzania ścieków	Dopłata do taryfowej grupy odbiorców usług zbiorowego dostarczania wody „Grupa W I ” i odprowadzania ścieków „Grupa S I ”, na okres od 1 stycznia 2024 r. do 30 czerwca 2024 roku. Uchwała w trakcie realizacji.
-----------	--------------------	---	--

7. Sytuacja społeczna i poziom bezpieczeństwa publicznego w Gminie w 2023 r.

POMOC SPOŁECZNA

Zadania z zakresu pomocy społecznej na terenie Miasta i Gminy Lidzbark realizuje Miejski Ośrodek Pomocy Społecznej w Lidzbarku (MOPS), będący jednostką organizacyjną Gminy, nieposiadającą osobowości prawnej, działający jako jednostka budżetowa.

Na dzień 31.12.2023 r., w Miejskim Ośrodku Pomocy Społecznej w Lidzbarku zatrudnionych było 24 pracowników (23,55 etatu). Według schematu organizacyjnego oprócz Dyrektora i Zastępcy Dyrektora wyszczególniono następujące referaty:

1. Organizacyjnym i Kadr,
2. Księgowości,
3. Świadczeń, w którego skład wchodzi:
 - Świadczeń Rodzinnych i Funduszu Alimentacyjnego,
 - Dodatków Mieszkaniowych,
4. Pomocy Środowiskowej, w którego skład wchodzi Zespoły/ Stanowiska:
 - Stanowisko Pierwszego Kontakt w wymiennie 2 pracowników socjalnych;
 - Zespół ds. Świadczeń Przyznawanych Decyzją, w którego skład wchodzi 2 pracowników socjalnych oraz referent świadczeń i usług;
 - Zespół ds. Usług Socjalnych, w którego skład wchodzi 2 pracowników socjalnych;
 - Zespół ds. Pracy Socjalnej i Asysty Rodziny, w którego skład wchodzi 2 pracowników socjalnych oraz 1 asystent rodziny;

Na realizację wszystkich zadań w 2023 roku MOPS dysponował budżetem w wysokości 10.638.222,70 zł.

W 2023 roku świadczenia pieniężne i niepieniężne z pomocy społecznej przyznane zostały 662 osobom z 229 rodzin, natomiast łącznie z pracą socjalną pomocą objęto 835 osób z 325 rodzin. Rodzinom objętym pomocą przyznano następujące świadczenia pieniężne: zasiłki stałe wypłacono 24 osobom w łącznej kwocie 140.657,91 zł, zasiłki okresowe wypłacono 28 rodzinom w łącznej kwocie 55.224,61 zł, zasiłki celowe wypłacono 85 rodzinom w łącznej kwocie 41.450,00 zł.

W tabeli poniżej zaprezentowano zmiany w liczbie korzystających z pomocy od 2021 r. Zaobserwowano nieznaczny spadek liczby rodzin korzystających ze świadczeń pomocy społecznej na przestrzeni lat.

Tabela 21. Liczba rodzin i liczba osób w rodzinach korzystających z pomocy społecznej

Wyszczególnienie	2021	2022	2023
Liczba rodzin	262	239	229
Liczba osób w rodzinach	726	684	662

Na przestrzeni ostatnich dwóch lat odnotowano spadek kwoty wypłacanych świadczeń pieniężnych. Ma to związek z mniejszą ilością rodzin kwalifikujących się do uzyskania pomocy oraz poprawą sytuacji materialnej klientów, od której zależy wysokość udzielanej pomocy.

Tabela 22. Kwota świadczeń pieniężnych

Wyszczególnienie	2021	2022	2023
Świadczenia pieniężne [zł]	322 391,62	278 666,09	237.332,52

Najwięcej rodzin w 2023 roku korzystało z pomocy społecznej z powodu bezrobocia – 105 rodzin, następnie z powodu niepełnosprawności - 78 rodziny, oraz długotrwałej lub ciężkiej choroby – 76 rodzin. Szczegółowe dane zaprezentowano w tabeli poniżej:

Tabela 23. Powody udzielenia pomocy i wsparcia

Powód wsparcia	liczba rodzin ogółem w 2023 r.
ubóstwo	29
bezrobocie	105
długotrwała lub ciężka choroba	76
niepełnosprawność	78
bezradność w sprawach opiekuńczo-wychowawczych i prowadzenia gospodarstwa domowego - ogółem	32
bezradność w sprawach opiekuńczo-wychowawczych i prowadzenia gospodarstwa domowego – w tym rodziny wielodzietne	11
bezradność w sprawach opiekuńczo-wychowawczych i prowadzenia gospodarstwa domowego – w tym rodziny niepełne	23
alkoholizm	10
narkomania	2
bezdumność	7
potrzeba ochrony macierzyństwa	61
potrzeba ochrony macierzyństwa, w tym wielodzietności	60
przemoc w rodzinie	1

W 2023 roku z pomocy w formie usług opiekuńczych korzystało 40 osób z 40 rodzin. Według zawartej umowy o realizację zadania publicznego – usług opiekuńczych dla osób objętych pomocą społeczną z Warmińsko-Mazurskim Oddziałem Okręgowym Polskiego Czerwonego Krzyża w Olsztynie, realizatorem usług na terenie Gminy Lidzbark jest Oddział Rejonowy PCK w Działdowie.

Do zadań własnych gminy o charakterze obowiązkowym należy również kierowanie do domu pomocy społecznej i ponoszenie odpłatności za pobyt mieszkańca gminy w tej placówce. W 2023 roku, w domach pomocy społecznej w Brańszczyku, Lipsku, Czubinie, Grodzicznie, Uzdownie, Przasnyszu, Szyldaku, Grajewie oraz Wielkich Wyrębach przebywało łącznie 10 osób. Do pobytu osób skierowanych do wymienionych placówek, Ośrodek dopłacił kwotę 393.546,54 zł.

W 2023 roku w rodzinach zastępczych przebywało 9 dzieci. Poniesione przez gminę koszty na realizację tego zadania wyniosły 36.013,08 zł. Natomiast w instytucjonalnej pieczy zastępczej w formie placówek opiekuńczo - wychowawczych przebywało w roku sprawozdawczym 14 dzieci. Na realizację tego zadania wydatkowano 146.057,93 zł.

Dodatkowo na jednostkach samorządu terytorialnego spoczywa obowiązek wspierania rodziny przeżywającej trudności w wychowywaniu i opiece nad dziećmi oraz wykonywaniu władzy rodzicielskiej. Do pracy z takimi rodzinami zatrudnionych było 2 asystentów rodziny, którzy obejmowali swoimi działaniami 19 rodzin.

Do zadań własnych gminy należy udzielenie pomocy w formie schronienia, zapewnienia posiłku, niezbędnego ubrania osobom i rodzinom tego pozbawionym. Na terenie naszej gminy nie ma placówek świadczących pomoc w zakresie schronienia dla osób bezdomnych. Celem zapewnienia schronienia osobom bezdomnym pochodzącym z terenu naszej gminy, Miejski Ośrodek Pomocy Społecznej zawarł porozumienia o współpracy z placówkami z innych gmin, które realizują tę formę pomocy. W roku 2023 MOPS w Lidzbarku poniósł wydatki za pobyt 7 osób bezdomnych w placówkach w wysokości 104.388,31 zł.

W sprawach z zakresu zasiłku rodzinnego oraz dodatków do zasiłku rodzinnego w 2023 roku wydano 458 decyzji. Na zasiłki rodzinne wraz z dodatkami wydatkowano kwotę 1.280.451.76 zł. W zakresie zapomogi z tytułu urodzenia się dziecka wydano 55 decyzji, a kwota wypłaconego świadczenia wyniosła 51.000,00 zł. W 2023 r. w sprawie zasiłku

pielęgnacyjnego wydano 184 decyzje. Łącznie w 2023 r. wypłacono zasiłki pielęgnacyjne osobom uprawnionym w kwocie 860.769,92 zł. W sprawie świadczenia pielęgnacyjnego wydano 100 decyzji. W 2023 r. wydatkowano 3.144.180,40 zł. W roku 2023 r. nie było osób korzystających ze specjalnego zasiłku opiekuńczego oraz zasiłku dla opiekuna. W 2023 r. w sprawie przyznania świadczenia rodzicielskiego wydano 35 decyzji, wypłacono świadczenia w kwocie 286.219,90 zł.

W ramach ustawy o wsparciu kobiet w ciąży i rodzin "Za życiem" w roku 2023 nie skorzystała żadna rodzina. Opłacono składki na ubezpieczenie emerytalno-rentowe od świadczeń opiekuńczych w kwocie 466.962,02 zł oraz składki na ubezpieczenie zdrowotne w kwocie 96.998,09 zł.

W 2023 r. W ramach koordynacji wypłacono świadczenie wychowawcze 2 rodzinom na 3 dzieci Na świadczenie wychowawcze (500+) wydatkowano 6.500,00 zł. Z tytułu nienależnie pobranych świadczeń odzyskano kwotę 20.360,80 zł.

Osoba fizyczna która zamierza złożyć wniosek o przyznanie dofinansowania z Narodowego Funduszu lub wojewódzkiego funduszu, może złożyć żądanie wydania zaświadczenia o wysokości przeciętnego miesięcznego dochodu przypadającego na jednego członka jej gospodarstwa domowego. W ramach programu "Czyste Powietrze" wydano w 2023 roku 93 zaświadczenia.

Refundacja podatku VAT przyznawana w okresie od 01.01.2023 do 31.12.2023 r. miała na celu zmniejszenie kosztów ogrzewania na paliwo gazowe, według faktycznego zużycia. Zgodnie z przepisami, refundacja przysługiwała gospodarstwu domowemu, którego przeciętne miesięczne dochody nie przekraczają 2100 zł w gospodarstwie jednoosobowym albo 1500 zł na osobę w gospodarstwie wieloosobowym. W roku 2023, wpłynęło 70 wniosków o przyznanie świadczenia, z czego 58 rozpatrzono pozytywnie. Na wypłatę refundacji podatku VAT wydatkowano 17.108,96 zł.

Obywatelowi Ukrainy przebywającemu na terytorium Rzeczypospolitej Polskiej, którego pobyt na terytorium Rzeczypospolitej Polskiej jest uznawany za legalny przysługuje prawo do świadczeń rodzinnych, o których mowa w ustawie z dnia 28 listopada 2003 r. o świadczeniach rodzinnych. Z zasiłku rodzinnego, zasiłku pielęgnacyjnego oraz świadczenia pielęgnacyjnego w 2023 roku skorzystała 1 rodzina. Na wypłatę świadczeń rodzinnych dla obywateli Ukrainy wydatkowano łącznie 42.908,56 zł.

Dyrektor Miejskiego Ośrodka Pomocy Społecznej w Lidzbarku, jako organ właściwy wierzyciela w 2023 roku wydał 86 decyzji dotyczących świadczeń z funduszu alimentacyjnego w tym: 62 decyzje przyznające świadczenia z funduszu alimentacyjnego, 2 decyzje uchylające przyznane świadczenia z powodu zaprzestania nauki przez osobę uprawnioną, 1 decyzję uchylającą przyznane świadczenia z powodu umieszczenia osoby uprawnionej w pieczy zastępczej, 4 decyzje uchylające przyznane świadczenie z powodu uzyskania dochodu i przekroczenia kryterium dochodowego, 5 decyzji uchylających przyznane świadczenia z powodu skutecznej egzekucji alimentów, 2 decyzje uchylające przyznanie świadczenia z powodu zgonu dłużnika oraz 5 decyzji zmieniających wysokość przyznanych świadczeń z powodu zmiany sytuacji dochodowej, 5 decyzji stwierdzających nienależnie pobrane świadczenia. W okresie od 1 stycznia do 31 grudnia 2023r. Ośrodek dokonał 872 wypłat świadczeń z funduszu alimentacyjnego w kwocie 332.424,05 zł.

W okresie od 1 stycznia do 31 grudnia 2023r. korzystały z dodatków mieszkaniowych 141 rodzin. Tym rodzinom wypłacono 1422 świadczenia. W powyższym okresie nie realizowano wypłaty dodatku energetycznego z uwagi na jego zawieszenie. W roku 2023 na dodatki mieszkaniowe przeznaczono kwotę 257.966,54 zł.

Na terenie Gminy działa Środowiskowy Dom Samopomocy (ŚDS), przeznaczony jest dla 40 osób z zaburzeniami psychicznymi i niepełnosprawnością intelektualną z terenu Miasta i Gminy Lidzbark.

W zajęciach ŚDS w 2023 r. brało udział 41 uczestników: 24 uczestników z terenu Miasta i 17 uczestników z terenu Gminy. ŚDS w Lidzbarku zapewniał uczestnikom usługi transportowe. Podopieczni dowożeni byli na zajęcia z miejsca zamieszkania lub innego miejsca uzgodnionego z kierownikiem Domu i odwożeni po zajęciach. Z transportu korzystało 21 uczestników: 16 uczestników z terenu Gminy (Cibórz, Kiełpiny, Wąpiersk, Nowy Zieluń, Wlewska, Dębowiec, Jamielnik, Słup, Marszewnica) i 5 uczestników z terenu Miasta. Średnia frekwencja uczestników w roku 2023 to 31 osób. W tabeli poniżej zestawiono dane na temat uczestnictwa w poszczególnych treningach i terapiach.

Tabela 24. Średnia liczba uczestników na poszczególnych zajęciach/terapiach ŚDS w 2023 r.

Rodzaj zajęć	Średnia liczba uczestników
trening dbania o wygląd zewnętrzny	20
trening nauki higieny	37
trening umiejętności praktycznych	37
trening gospodarowania środkami własnymi	35
trening umiejętności interpersonalnych i rozwiązywania problemów	13

trening spędzania czasu wolnego	37
pracownia plastyczno-techniczna	15
pracownia krawiecka i robót ręcznych	17
pracownia komputerowa	17
pracownia czynności dnia codziennego	21
pracownia umiejętności społecznych	14
pracownia stolarsko-techniczna	11
pracownia kulinarna	23
zajęcia z logopedą	5

Na dzień 31.12.2023 r. w Środowiskowym Domu Samopomocy zatrudnieni byli:

- kierownik – 1 osoba,
- terapeuta – 4 osoby,
- terapeuta zajęciowy - 1 osoba,
- pedagog-1 osoba,
- asystent osoby niepełnosprawnej – 1 osoba,
- opiekun – 1 osoba,
- kierowca/opiekun - 1 osoba
- pomoc administracyjna – 1 osoba,
- sprzątaczką – 1 osoba,

Ponadto

- kierowca - umowa zlecenie

Dzienny Dom „Senior +” w Lidzbarku funkcjonuje od 2015 roku. Jest to ośrodek wsparcia, z którego mogą korzystać osoby w wieku 60 +, nieaktywne zawodowo, będące mieszkańcami gminy Lidzbark.

Do Dziennego Domu „Senior +” w Lidzbarku w roku 2023 uczęszczało 41 uczestników. 31 podopiecznych to osoby mieszkające na terenie Lidzbarka, 1 osoba zamieszkująca w Jamielniku, 1 osoba mieszkająca w Klonowie, 8 osób dojeżdżających dwa razy w tygodniu z Jelenia i Wąpierska.

Zatrudnienie w Dziennym Domu „Senior +” w Lidzbarku w 2021 roku przedstawiało się następująco:

- umowa o pracę:
 - kierownik 1 osoba,
 - fizjoterapeuta / masażysta 1 osoba,

- instruktor terapii 2 osoby,
- instruktor terapii/ pomoc administracyjna 1 osoba.

Do zadań Dziennego Domu należy:

- aktywizacja i integracja osób starszych,
- tworzenie nowych więzi społecznych poprzez organizowanie wzajemnej pomocy,
- budowanie więzi międzypokoleniowej poprzez zapobieganie rosnącej przepaści między seniorami, a młodym pokoleniem,
- kształtowanie umiejętności w zakresie radzenia sobie z problemami życia codziennego,
- kształtowanie umiejętności organizowania i zagospodarowania czasu wolnego z uwzględnieniem indywidualnych zainteresowań, możliwości oraz umiejętności uczestników,
- zapobieganie wykluczeniu społecznemu,
- twórcze przeżywanie okresu starości,
- pogłębianie życia duchowego,
- dbałość o kondycję fizyczną i intelektualną poprzez rehabilitację ruchową i terapię zajęciową,
- zaspokajanie potrzeb bytowych, kulturalnych i towarzyskich.

Pierwszeństwo do korzystania ze świadczeń Dziennego Domu mają osoby, które spełniają co najmniej jeden z niżej wymienionych warunków:

- są samotne lub posiadają rodziny poza miejscem swojego zamieszkania,
- posiadają złe warunki mieszkaniowe,
- są bezradne w prowadzeniu gospodarstwa domowego,
- posiadają niskie dochody.

Dzienny Dom realizuje te zadania poprzez świadczenie usług:

- socjalnych,
- edukacyjnych, tj.:
- pogadanki z dzielnicowymi,
- występy uczniów szkół podstawowych oraz przedszkoli,
- wyjścia poza teren jednostki,
- kulturalno- oświatowych, tj.:
- poprawa zdolności manualnych,
- zajęcia kulinarne,
- zajęcia muzyczne,

- udział w kiermaszach,
- gry planszowe, układanie puzzli,
- wycieczki,
 - aktywności ruchowej i kinezyterapii,
 - aktywizujących społecznie, tj.:
- czytanie dzieciom bajek,
- zajęcia plastyczne z dziećmi,
 - sportowo- rekreacyjnych, tj.:
- spacerowanie,
- nordic- walking,
- wyjazdy na basen,
 - terapii zajęciowej, tj.:
- zajęcia muzykoterapeutyczne,
- zajęcia plastyczne,

BEZPIECZEŃSTWO PUBLICZNE

Na poziom życia i zadowolenia mieszkańców wpływ wywiera poczucie bezpieczeństwa. Zgodnie z art. 10 ust 1 ustawy o Policji, Komendant Powiatowy Policji w Działdowie składa informację o stanie porządku i bezpieczeństwa publicznego na terenie Miasta i Gminy Lidzbark w roku 2023.

W roku 2023 na terenie miasta i gminy Lidzbark stwierdzono 127 przestępstw tj. o 128 mniej niż w roku poprzednim. Największą grupę przestępstw stanowią te skierowane przeciwko mieniu – 56,4 % wszystkich przestępstw kryminalnych. Najczęściej popełniane przestępstwa to kradzieże (19), nietrzeźwi kierujący (9) i kradzież z włamaniem (9). Wzrost dynamiki nastąpił tylko w przypadku przestępstw rozbójniczych (więcej o 1). W pozostałych kategoriach nastąpił spadek lub utrzymał się taki sam poziom dynamiki. Przestępstwa stwierdzone na terenie miasta i gminy Lidzbark stanowią 11,9 % wszystkich przestępstw stwierdzonych na terenie powiatu działdowskiego.

Szczegółowe dane o rodzaju przestępstw, które odnotowano na terenie Gminy Lidzbark w latach 2022-2023, przedstawia poniższa tabela.

Tabela 25. Kategorie przestępstw odnotowanych na terenie Gminy Lidzbark w latach 2022-2023

Wyszczególnienie	2022	2023
Przestępczość kryminalna	85	62
Kradzież	26	19

Kradzież z włamaniem	10	9
Uszkodzenie rzeczy	14	6
Przestępstwa rozbójnicze	0	1
Bójki i pobicia	0	0
Uszczerbek na zdrowiu	0	0
Przestępstwa narkotykowe	4	4
Nietrzeźwi kierujący	26	9
Przestępczość ogółem	165	127

Analizując działalność Komendy Powiatowej Policji należy również zwrócić uwagę na wykrywalność ogólną przestępstw w roku 2023 na terenie miasta i gminy Lidzbark, która wyniosła 59,8 % (2022 – 75,4 %) i była niższa o 17,6 % niż poziom wykrywalności na terenie całego powiatu działdowskiego. W przypadku przestępstw kryminalnych wykrywalność wyniosła 69% i była wyższa niż, w roku 2022 o 9,8%.

Tabela 26. Stopień wykrywalności przestępstw na terenie Gminy Lidzbark w latach 2022-2023

Wyszczególnienie	2022	2023
Przestępczość kryminalna	59,1%	69%
Kradzież	21,7%	68%
Kradzież z włamaniem	25%	33%
Uszkodzenie rzeczy	48,5%	50%
Przestępstwa rozbójnicze	-	100%
Bójki i pobicia	-	-
Uszczerbek na zdrowiu	-	-
Przestępstwa narkotykowe	100%	100%
Nietrzeźwi kierujący	100%	100%
Przestępczość ogółem	75,4%	59,8%

Na ogólny stan bezpieczeństwa wpływa także bezpieczeństwo drogowe, w tym ilość wypadków i kolizji. Na terenie miasta i gminy Lidzbark w roku 2023 odnotowano tylko 1 zdarzenie drogowe zakwalifikowane jako wypadek, tj. o 3 zdarzenia mniej niż roku poprzednim. W wyniku tych zdarzeń nie odnotowano ofiar śmiertelnych (2022 – 2). Wypadki spowodowane na terenie miasta i gminy Lidzbark stanowią 4,7 % wszystkich wypadków odnotowanych na terenie powiatu działdowskiego.

Ponadto w roku 2023 na terenie miasta i gminy Lidzbark odnotowano 82 kolizje drogowe, tj. o 6 więcej niż w roku 2022. Tego typu zdarzenia stanowią 20,8 % wszystkich kolizji na terenie całego powiatu działdowskiego.

Tabela 27. Skutki zdarzeń drogowych na terenie Gminy Lidzbark w latach 2022-2023

Wyszczególnienie	2022	2023
Wypadki drogowe	4	1
Ofiary śmiertelne	2	0
Kolizje	76	82

Biorąc pod uwagę łączną liczbę interwencji Policji na terenie całej Gminy Lidzbark, w 2023 r. przeprowadzono ich o 278 mniej niż w 2022 r. W porównaniu do poprzedniego roku, w 2023 r. odnotowano o 23 mniej procedur Niebieskich Kart.

Tabela 28. Interwencje Policji i liczba Niebieskich Kart na terenie Gminy Lidzbark w latach 2022-2023

Wyszczególnienie	2022	2023
Interwencje ogółem	1866	1588
liczba Niebieskich Kart	50	27

Sprawcami przemocy było 27 mężczyzn i 0 kobiet. W porównaniu do roku poprzedniego zauważyć można spadek liczby sprawców przemocy. W 2023 r. w 27 przypadkach interwencji domowych funkcjonariusze Policji zainicjowali procedurę Niebieskiej Karty dotyczącą przemocy w rodzinie (2022 - 50). Według danych 11 sprawców przemocy znajdowało się pod wpływem alkoholu i 15 zatrzymano w pomieszczeniach dla osób zatrzymanych (PDOZ).

Szczegółowe dane zaprezentowano poniżej.

Tabela 29. Sprawcy przemocy na terenie Gminy Lidzbark w latach 2022-2023

Wyszczególnienie	2022	2023
Sprawcy przemocy - kobiety	3	0
Sprawcy przemocy - mężczyźni	47	27
Sprawcy pod wpływem alkoholu	28	11
Sprawcy zatrzymani w PDOZ	24	15

W zakresie poprawy poziomu bezpieczeństwa na terenie Gminy niewątpliwie znaczenie odgrywa chęć pomocy i reagowania na wszelkie niewłaściwe lub przestępcze zachowania oraz świadomość zachowań mieszkańców Gminy, umożliwiającą uniknięcie niektórych niepożądanych zdarzeń.

OCHOTNICZE STRAŻE POŻARNE

Na terenie Gminy Lidzbark działa 9 jednostek Ochotniczych Straży Pożarnych (OSP):

- Bryńsk
- Jeleń
- Kiełpiny - Krajowy System Ratowniczo-Gaśniczy (KSRG)

- Lidzbark - Krajowy System Ratowniczo-Gaśniczy (KSRG)
- Nowy Dwór
- Stare Dłutowo - Krajowy System Ratowniczo-Gaśniczy (KSRG)
- Słup
- Wąpiersk
- Tarczyny

Na poziom bezpieczeństwa publicznego wpływa działalność i gotowość bojowa jednostek ochotniczych straży pożarnych (OSP). Na terenie Gminy Lidzbark działa Gminny Oddział Związku Ochotniczych Straży Pożarnych Rzeczypospolitej Polskiej (ZOSP RP). Do najważniejszych zadań z zakresu działalności statutowej ZOSP jak i OSP należy zaliczyć m.in.:

- działalność na rzecz ochrony życia, zdrowia i mienia przed pożarami, klęskami żywiołowymi oraz miejscowymi zagrożeniami,
- działania na rzecz ochrony środowiska,
- rozwijanie i upowszechnianie kultury i sportu,
- organizowanie pożarniczego i obronnego wychowania dzieci i młodzieży.

Działalność ta oparta jest na współpracy z jednostkami Państwowej Straży Pożarnej, organami administracji publicznej i innymi podmiotami.

W 2023 roku na terenie Gminy Lidzbark organizowano następujące przedsięwzięcia na rzecz OSP:

- w miesiącach styczeń-marzec odbywały się w jednostkach zebrania sprawozdawczo-wyborcze.
- **16 stycznia** odbyło się uroczyste przekazanie nowego Średniego Samochody Ratowniczo-Gaśniczego VOLVO FL dla jednostki OSP w Kiełpinach.
- **17.03.2023 r.** wspólnie z UMIG w Lidzbarku oraz KP PSP w Działdowie zorganizowano eliminacje gminne Ogólnopolskiego Turnieju Wiedzy Pożarniczej „MŁODZIEŻ ZAPOBIEGA POŻAROM”
- **12 maja** na terenie Ośrodka Kolonijnego DANUSIA II odbyły się ćwiczenia zgrywające jednostek OSP z terenu gminy Lidzbark.

- **03.06.2023 r.** odbyła się uroczystość związana z jubileuszem 90-lecia jednostki OSP w Kiełpinach.
- **13. 07.2023 r.** - zakupiono oraz przekazano sprzęt szkoleniowy oraz elementy ubioru dla 5 MDP za kwotę 84.410,00 zł. z czego 67.448,00 zł. pochodziło ze środków Powiatu Działdowskiego, a 16.862,00 zł. z budżetu Gminy Lidzbark.
- **19.08.2023 r.** odbyła się uroczystość związana z jubileuszem 110-lecia OSP w Starym Dłutowie.
- **03.09.2023 r.** przy współudziale Powiatu Działdowskiego oraz KP PSP w Działdowie zorganizowano na stadionie miejskim w Lidzbarku Powiatowe Zawody Sportowo Pożarnicze MDP.
- **10.09.2023 r.** przy współudziale UMiG oraz KP PSP w Działdowie zorganizowano na stadionie miejskim w Lidzbarku Gminne Zawody Sportowo Pożarnicze MDP.
- **26.11.2023 r.** wspólnie z KW PSP w Olsztynie oraz KP PSP w Działdowie przeprowadzono certyfikację KPP dla 18 strażaków-ratowników z tereny gminy Lidzbark.
- **16.12.2023 r.** rozpoczęto realizację kursu KPP dla 10 strażaków-ratowników z tereny gminy Lidzbark.
- **12.2023 r.** zakończono I etap budowy nowej remizy dla OSP w Starym Dłutowie za kwotę 600.746,64zł. z czego 100.000,00zł. pochodziło z dotacji celowej przekazanej przez Województwo Warmińsko – Mazurskie.
- **12.2023 r.** zakupiono lekki samochód rozpoznawczo – ratowniczy marki TOYOTA HILUX dla jednostki OSP w Lidzbarku za kwotę 274.167,00 zł z czego 100.000,00 zł pochodziło ze środków Powiatu Działdowskiego.
- na przełomie listopada i grudnia przy współudziale Burmistrza Lidzbarka oraz MGOK w Lidzbarku zorganizowano eliminacje gminne Ogólnopolskiego Strażackiego Konkursu Plastycznego edycja 2023/2024. Wręczenie nagród laureatom odbyło się dn. 22.12.2023 r. W 2023 roku na terenie Gminy Lidzbark zakupiono sprzęt dla jednostek OSP o łącznej wartości 439.083,28 zł, z czego Gmina poniosła koszty w wysokości 271.083,28 zł. Reszta kwoty tj.167.448,00 zł pochodziło z funduszy zewnętrznych. Szczegółowe informacje na temat zakupionego sprzętu przedstawia poniższa tabela.

Tabela 30. Sprzęt zakupiony dla jednostek OSP w Gminie Lidzbark w 2023 roku

OSP	Nazwa sprzętu	Szt.	Fundusze zewnętrzne [zł]	Koszt Gminy [zł]	Koszty razem [zł]
Bryńsk	Sprzęt i umundurowanie MDP	1	13400 Powiat Działdowski	3350	16750
	Apteczka pierwszej pomocy typ II	1	-	620	620
Jeleń	Kombinezon ochronny osy/szerszenie	2	-	798	798
	Reflektor prawy RENAULT	1	-	460	460
	Prądownica wodna 52	1	-	500	500
	Mikrofonogłośnik HYTERA	1	-	350	350
Kiełpiny	Sprzęt i umundurowanie MDP	11	13400 Powiat Działdowski	3350	16750
	Linka strażacka	1	-	270	270
	Środek pianotwórczy	1	-	3690	3690
	Kamera termowizyjna	1	-	10636	10636
	Szelki bezpieczeństwa	1	-	450	450
	Koszulka koszarowa z logo	15	-	1200	1200
	Naczynie wyrównawcze do pieca CO	1	-	380,29	380,29
Lidzbark	Sprzęt i umundurowanie MDP	1	13400 Powiat Działdowski	3350	16750
	Lekki samochód rozpoznawczo-ratowniczy TOYOTA HILUX	1	100000 Powiat Działdowski	174167	274167
	Elektrody do defibrylatora	2	-	617,25	617,25
	Naświetlacz LED	2	-	358	358
	Akcesoria naprawcze	1	-	253,87	253,87
	Zestaw węży hydraulicznych	10	-	24326,94	24326,94
	Sorbent	10	-	1254,60	1254,60
	Buty strażackie skórzane	10	-	8710	8710
Rękawice strażackie	10	-	2880	2880	

OSP	Nazwa sprzętu	Szt.	Fundusze zewnętrzne [zł]	Koszt Gminy [zł]	Koszty razem [zł]
	Materiały medyczne	1	-	299,95	299,95
	Akumulator 12v 8ah	1	-	153,84	153,84
	Mundur wyjściowy	1	-	906	906
	Akcesoria naprawcze do aparatów oddechowych	1	-	1670,66	1670,66
	Łopata piaskowa	2	-	122,61	122,61
	Elektrody do AED	4	-	1004	1004
	Zestaw hydrożeli	1	-	506	506
	Sprężyna gazowa SCANIA	6	-	368,51	368,51
	Środki owadobójcze	18	-	618,27	618,27
Nowy Dwór	Materiały hydrauliczne	1	-	112,85	112,85
	Okno+parapet	1	-	1605	1605
Stare Dłutowo	Sprzęt i umundurowanie dla MDP	10	13400 Powiat Działdowski	3350	16750
	Aumulator 12v 180ah	2	-	1199,99	1199,99
	Akcesoria elektryczne	1	-	250,65	250,65
	Umundurowanie MDP	10	-	2623,85	2623,85
	Umundurowanie wyjściowe OSP	8	-	8274,97	8274,97
	Ubranie specjalne OSP	1	-	1700	1700
	Grzejnik konwerterowy	2	-	1059,99	1059,99
Słup	Sprzęt i umundurowanie dla MDP	10	14848 Powiat Działdowski	3462	17310
	Akumulator 12v 8ah	1	-	128,19	128,19
	Gaśnica na osy i szerzenie	8	-	246	246
Razem				167.448,00	271.635,28
				271.635,28	439.083,28

Źródło: Dane Urzędu Gminy Lidzbark

Oprócz wyżej wymienionego sprzętu wykonano I etap budowy garażu OSP Stare Dłutowo za kwotę 600.746,54 zł.

Oraz wykonano następujące czynności:

- przegląd i legalizacja zestawu Holmatro OSP Kiełpiny o wartości 1.157,43 zł,
- przegląd i legalizacja zestawu Holmatro OSP Lidzbark o wartości 1.452,63 zł,
- naprawa pojazdu RENAULT OSP Jeleń o wartości 2.659,61 zł,
- przegląd roczny pojazdu VOLVO OSP Kiełpiny o wartości 5.162,68 zł.
- naprawa podnośnika STAR OSP Lidzbark o wartości 3.120,45 zł.
- naprawa autopompy w pojeździe SCANIA OSP Lidzbark o wartości 4.551,00 zł.
- usługa serwisowa pojazdu MAN OSP Lidzbark o wartości 2.400,00 zł.
- usługa serwisowa pojazdu SCANIA o wartości 2.350,00 zł.
- naprawa wyciągarki pojazdu MAN OSP Lidzbark o wartości 1.968,00 zł.
- usługa naprawcza pojazdu SCANIA OSP Lidzbark o wartości 1.000,00 zł.
- naprawa pojazdu STAR OSP Lidzbark o wartości 4.920,00 zł.
- serwis alarmu OSP Stare Dłutowo o wartości 901,00 zł.
- przegląd narzędzi hydraulicznych LUKAS OSP Stare Dłutowo o wartości 1.664,19 zł.
- serwis piły do drewna OSP Stare Dłutowo o wartości 100,00 zł.
- naprawa motopompy OSP Stare Dłutowo o wartości 3.500,00 zł.
- przegląd i legalizacja urządzenia LUKAS OSP Kiełpiny o wartości 489,54 zł,
- badanie okresowe pojazdu GAZ OSP Bryńsk o wartości 99,00 zł,
- badanie UDT podnośnika OSP Lidzbark o wartości 340,00 zł,
- badanie okresowe pojazdu STAR OSP Lidzbark o wartości 204,00 zł,
- badanie okresowe pojazdu MAN OSP Lidzbark o wartości 227,00 zł,
- napełnienie butli tlenem medycznym OSP Lidzbark o wartości 59,40 zł,
- badanie okresowe pojazdu STAR OSP Stare Dłutowo o wartości 205,00 zł,
- badanie okresowe pojazdu STAR OSP Stare Dłutowo o wartości 205,00 zł,

- badanie okresowe pojazdu SCANIA OSP Lidzbark o wartości 227,00 zł,
- badanie okresowe pojazdu Volkswagen OSP Nowy Dwór o wartości 150,00 zł,
- badanie okresowe pojazdu Renault OSP Jeleń o wartości 214,00 zł,
- badanie okresowe pojazdu FORD OSP Słup o wartości 150,00 zł,
- badanie okresowe pojazdu FORD OSP Wąpiersk o wartości 150,00 zł,
- badanie okresowe pojazdu FORD OSP Lidzbark o wartości 149,00 zł,
- badanie okresowe pojazdu STAR OSP Kiełpiny o wartości 205,00 zł.

8. Oświata

Na terenie Gminy Lidzbark działalność oświatowa realizowana jest przez następujące jednostki, dla których organem prowadzącym jest Gmina Lidzbark:

1. Szkoła Podstawowa nr 1 z Oddziałami Dwujęzycznymi i Sportowymi im. Tadeusza Kościuszki w Lidzbarku,
2. Szkoła Podstawowej nr 2 z Oddziałami Dwujęzycznymi i Sportowymi im. Szarych Szeregów w Lidzbarku,
3. Szkoła Podstawowa w Bryńsku,
4. Szkoła Podstawowa im. Henryka Sienkiewicza w Starym Dłutowie,
5. Przedszkole Miejskie w Lidzbarku.

Ponadto funkcjonują następujące placówki, prowadzone przez inne podmioty niż Gmina Lidzbark. Należą do nich:

1. Szkoła Podstawowa im. Orła Białego w Kiełpinach prowadzona przez Stowarzyszenie Społeczno – Oświatowe OPOKA w Kiełpinach,
2. Szkoła Podstawowa w Słupie prowadzona przez Stowarzyszenie Społeczno – Oświatowe „Szansa”,
3. Niepubliczna Szkoła Podstawowa im. Wincentego Witosa w Wąpiersku prowadzona przez Stowarzyszenia Społeczno-Oświatowe „Przyszłość”,
4. Przedszkole Stowarzyszenia Przyjaciół Szkół Katolickich im. Dzieciątka Jezus we Wlewsku,
5. Niepubliczne Przedszkole Dwujęzyczne „Bajkowy Zakątek” w Lidzbarku prowadzone przez osobę fizyczną.

W celu przedstawienia obecnego stanu i porównania zmian w funkcjonowaniu placówek oświatowych dokonano zestawienia danych odnoszących się do zatrudnienia i liczby uczniów w poszczególnych placówkach w latach 2021-2023. Przedstawiono zarówno dane liczbowe na temat placówek prowadzonych przez Gminę, jak również kierowanych przez inne podmioty. Szczegółowe informacje prezentują poniższe tabele.

Tabela 31. Liczba uczniów w placówkach oświatowych prowadzonych przez Gminę Lidzbark w latach szkolnych 2021/2022, 2022/2023 i 2023/2024 wg stanu na koniec września w latach 2021, 2022 i 2023

Nazwa placówki oświaty	Rok szkolny 2021/2022		Rok szkolny 2022/2023		Rok szkolny 2023/2024	
	Liczba uczniów	Liczba uczniów w oddziałach przedszkolnych	Liczba uczniów	Liczba uczniów w oddziałach przedszkolnych	Liczba uczniów	Liczba uczniów w oddziałach przedszkolnych
Szkoła Podstawowa Nr 1 z Oddziałami Dwujęzycznymi i Sportowymi im. Tadeusza Kościuszki w Lidzbarku	367	-	351	-	325	-
Szkoła Podstawowa Nr 2 z Oddziałami Dwujęzycznymi i Sportowymi im. Szarych Szeregów w Lidzbarku	418	-	411	-	391	-
Szkoła Podstawowa w Bryńsku	62	14	65	11	65	15
Szkoła Podstawowa im. Henryka Sienkiewicza w Starym Dłutowie	148	47	130	47	110	46
Przedszkole Miejskie w Lidzbarku	175	-	187	-	176	-
Łącznie szkoły podstawowe		995		957		891
Łącznie oddziały przedszkolne i przedszkole		236		245		237

Źródło: Centrum Usług Wspólnych w Lidzbarku

Łącznie w szkołach podstawowych (prowadzonych przez Gminę) w 2023 r. uczy się 891 uczniów, a w oddziałach przedszkolnych i przedszkolu 237 dzieci. Dla porównania w roku ubiegłym t. j. 2022 do szkół podstawowych uczęszczało więcej o 66 uczniów, a do oddziałów przedszkolnych i przedszkoli więcej o 8 dzieci. W 2021 r. w szkołach podstawowych było o 104 uczniów więcej, a w przedszkolu i oddziałach przedszkolnych mniej o 1 dziecko.

Tabela 32. Liczba zatrudnionych nauczycieli w placówkach oświatowych prowadzonych przez Gminę Lidzbark w latach szkolnych 2021/2022, 2022/2023 i 2023/2024 wg stanu na koniec września w latach 2021, 2022 i 2023

Nazwa placówki oświaty	Rok szkolny 2021/2022		Rok szkolny 2022/2023		Rok szkolny 2023/2024	
	Liczba nauczycieli - ilość	Liczba nauczycieli - etaty	Liczba nauczycieli - ilość	Liczba nauczycieli - etaty	Liczba nauczycieli - ilość	Liczba nauczycieli - etaty
Szkoła Podstawowa Nr 1 z Oddziałami Dwujęzycznymi i Sportowymi im. Tadeusza Kościuszki w Lidzbarku	41	47,67	42	45,45	38	40,82
Szkoła Podstawowa Nr 2 z Oddziałami Dwujęzycznymi i Sportowymi im. Szarych Szeregów w Lidzbarku	42	44,78	44	45,72	42	43,62
Szkoła Podstawowa w Bryńsku	17	17,19	20	19,58	22	21,81
Szkoła Podstawowa im. Henryka Sienkiewicza w Starym Dłutowie	27	20,56	25	22,52	22	21,39
Przedszkole Miejskie w Lidzbarku	18	17,83	15	14,47	17	14,99
Razem	145	148,03	146	147,74	141	142,63

Źródło: Centrum Usług Wspólnych w Lidzbarku

W 2023 r. w porównaniu do roku 2022 zatrudnionych jest o 5 nauczycieli mniej, przy zmniejszeniu etatu o 5,11 etatu.

Tabela 33. Liczba pozostałych pracowników w placówkach oświatowych prowadzonych przez Gminę Lidzbark w latach szkolnych 2021/2022, 2022/2023 i 2023/2024 wg stanu na koniec września w latach 2021, 2022 i 2023

Nazwa placówki oświaty	Rok szkolny 2021/2022		Rok szkolny 2022/2023		Rok szkolny 2023/2024	
	Liczba pracowników pomocniczych i obsługi - ilość	Liczba pracowników pomocniczych i obsługi - etaty	Liczba pracowników pomocniczych i obsługi - ilość	Liczba pracowników pomocniczych i obsługi - etaty	Liczba pracowników pomocniczych i obsługi - ilość	Liczba pracowników pomocniczych i obsługi - etaty
Szkoła Podstawowa Nr 1 z Oddziałami Dwujęzycznymi i Sportowymi im. Tadeusza Kościuszki w Lidzbarku	9	9,00	8	8,00	9	8,50
Szkoła Podstawowa Nr 2 z Oddziałami Dwujęzycznymi i Sportowymi im. Szarych Szeregów w Lidzbarku	8	8,00	9	9,00	10	10,00
Szkoła Podstawowa w Bryńsku	3	2,20	2	2,00	4	4,00
Szkoła Podstawowa im. Henryka Sienkiewicza w Starym Dłutowie	8	8,00	7	7,00	4	4,00
Przedszkole Miejskie w Lidzbarku	4	4,00	4	4,00	6	6,00
Razem	32	31,20	30	30,00	33	32,50

Źródło: Centrum Usług Wspólnych w Lidzbarku

W 2023 r. w placówkach oświatowych odnotowano zwiększenie liczby etatów pracowników pomocniczych i obsługi w porównaniu do 2022 r. o 3 osoby, przy zwiększeniu etatu o 2,50.

W poniższych tabelach przedstawiono również dane w zakresie liczby uczniów i zatrudnienia w placówkach oświaty funkcjonujących na obszarze Gminy, prowadzonych przez inne podmioty niż Gmina Lidzbark.

Tabela 34. Liczba uczniów w placówkach oświatowych prowadzonych przez inne podmioty niż Gmina Lidzbark w latach szkolnych 2021/2022, 2022/2023 i 2023/2024 wg stanu na koniec września w latach 2021, 2022 i 2023

Nazwa placówki oświaty	Rok szkolny 2021/2022		Rok szkolny 2022/2023		Rok szkolny 2023/2024	
	Liczba uczniów	Liczba uczniów w oddziałach przedszkolnych	Liczba uczniów	Liczba uczniów w oddziałach przedszkolnych	Liczba uczniów	Liczba uczniów w oddziałach przedszkolnych
Szkoła Podstawowa im. Orła Białego w Kielpinach	68	16	64	9	75	25
Szkoła Podstawowa w Słupie	88	12	81	22	66	25
Niepubliczna Szkoła Podstawowa im. Wincentego Witosa w Wapiersku	60	14	49	10	-	-
Przedszkole Stowarzyszenia Przyjaciół Szkół Katolickich im. Dzieciątka Jezus we Wlewsku	19	-	22	-	20	-
Niepubliczne Przedszkole Dwujęzyczne „Bajkowy Zakątek” w Lidzbarku	125	-	125	-	133	-
Łącznie szkoły podstawowe		216		194		141
Łącznie oddziały przedszkolne i przedszkole		186		188		203

Źródło: Centrum Usług Wspólnych w Lidzbarku

Łącznie w placówkach oświatowych prowadzonych przez inne podmioty niż Gmina Lidzbark w szkołach podstawowych w 2023 r. uczy się 141 uczniów, a w oddziałach przedszkolnych i przedszkolu 203 dzieci. Dla porównania w 2022 r. do szkół podstawowych uczęszczało więcej o 53 uczniów, a do oddziałów przedszkolnych i przedszkoli mniej o 15 dzieci.

Tabela 35. Liczba zatrudnionych nauczycieli w placówkach oświatowych prowadzonych przez inne podmioty niż Gmina Lidzbark w latach szkolnych 2021/2022, 2022/2023 i 2023/2024 wg stanu na koniec września w latach 2021, 2022 i 2023

Nazwa placówki oświaty	Rok szkolny 2021/2022		Rok szkolny 2022/2023		Rok szkolny 2023/2024	
	Liczba nauczycieli - ilość	Liczba nauczycieli - etaty	Liczba nauczycieli - ilość	Liczba nauczycieli - etaty	Liczba nauczycieli - ilość	Liczba nauczycieli - etaty
Szkoła Podstawowa im. Orła Białego w Kiełpinach	13	10,08	15	10,67	15	10,67
Szkoła Podstawowa w Słupie	19	15,26	19	13,51	19	11,28
Niepubliczna Szkoła Podstawowa im. Wincentego Witosa w Wąpiersku	15	10,30	16	11,10	-	-
Przedszkole Stowarzyszenia Przyjaciół Szkół Katolickich im. Dzieciątka Jezus we Wlewsku	3	3,00	4	3,08	4	3,08
Niepubliczne Przedszkole Dwujęzyczne „Bajkowy Zakątek” w Lidzbarku	14	13,00	11	9,35	13	12,00
Razem	64	51,64	65	47,71	51	37,03

Źródło: Centrum Usług Wspólnych w Lidzbarku

W roku 2023 w porównaniu do 2022 odnotowuje się zmniejszenie liczby zatrudnionych nauczycieli w placówkach oświatowych prowadzonych przez inne podmioty niż Gmina Lidzbark w ilości 14, przy zmniejszeniu o 10,68 etatu.

Tabela 36. Liczba pozostałych pracowników w placówkach oświatowych prowadzonych przez inne podmioty niż Gmina Lidzbark w latach szkolnych 2021/2022, 2022/2023 i 2023/2024 wg stanu na koniec września w latach 2021, 2022 i 2023

Nazwa placówki oświaty	Rok szkolny 2021/2022		Rok szkolny 2022/2023		Rok szkolny 2023/2024	
	Liczba pracowników pomocniczych i obsługi – ilość	Liczba pracowników pomocniczych i obsługi – etaty	Liczba pracowników pomocniczych i obsługi – ilość	Liczba pracowników pomocniczych i obsługi – etaty	Liczba pracowników pomocniczych i obsługi – ilość	Liczba pracowników pomocniczych i obsługi – etaty
Szkoła Podstawowa im. Orła Białego w Kiełpinach	3	2,50	3	2,50	3	2,50
Szkoła Podstawowa w Słupie	2	1,50	2	1,50	3	2,43
Niepubliczna Szkoła Podstawowa im. Wincentego Witosa w Wąpiersku	2	2,00	3	2,25	-	-
Przedszkole Stowarzyszenia Przyjaciół Szkół Katolickich im. Dzieciątka Jezus we Wlewsku	1	1,00	1	1,00	1	1,00
Niepubliczne Przedszkole Dwujęzyczne „Bajkowy Zakątek” w Lidzbarku	4	4,00	6	6,00	7	7,00
Razem	12	11,00	15	13,25	14	12,93

Źródło: Centrum Usług Wspólnych w Lidzbark

W roku 2023 w porównaniu do 2022 odnotowuje się zmniejszenie liczby pozostałych pracowników w placówkach oświatowych prowadzonych przez inne podmioty niż Gmina Lidzbark w ilości 1, przy zmniejszeniu o 0,32 etatu.

W celu porównania danych dotyczących wyników uczniów w nauce, zaprezentowano wyniki egzaminów ósmoklasisty na terenie Gminy Lidzbark w 2023 r. Wyniki uczniów z Gminy Lidzbark zestawiono z wynikami osiąganymi przez uczniów w powiecie działdowskim i województwie warmińsko-mazurskim.

Uczniowie ósmych klas szkół podstawowych zdawali egzamin z języka polskiego, matematyki, z języka angielskiego oraz jeden uczeń z języka niemieckiego.

Sukcesem ósmoklasistów z Gminy Lidzbark było osiągnięcie wyniku 66% (obszar wiejski) z egzaminu z języka polskiego, powyżej wyniku w powiecie działdowskim oraz w województwie warmińsko - mazurskim.

Tabela 37. Wyniki egzaminu ósmoklasisty na terenie Gminy Lidzbark w 2023 r.

Wyszczególnienie		liczba uczniów	wynik (%)
Język polski	Gmina Lidzbark	Miasto 144	Miasto 61
		Wieś 81	Wieś 66
	Powiat Działdowski	974	61
	Województwo Warmińsko-Mazurskie	17431	62
Matematyka	Gmina Lidzbark	Miasto 144	Miasto 42
		Wieś 81	Wieś 41
	Powiat Działdowski	973	43
	Województwo Warmińsko-Mazurskie	17433	48
Język angielski	Gmina Lidzbark	Miasto 143	Miasto 60
		Wieś 81	Wieś 53
	Powiat Działdowski	969	58
	Województwo Warmińsko-Mazurskie	16991	62

Źródło: Opracowanie własne na podstawie Sprawozdań Okręgowej Komisji Egzaminacyjnej w Łomży

Tabela 38. Wyniki egzaminu ósmoklasisty w 2023 r.

w poszczególnych szkołach

Gmina	Szkoła	Język polski						Matematyka					
		Liczba zdających	Średni wynik	Średni wynik w				Liczba zdających	Średni wynik	Średni wynik w			
				gminie	powiecie	województwie	kraju			gminie	powiecie	województwie	kraju
Lidzbark	Szkoła Podstawowa im. Henryka Sienkiewicza w Starym Dłutowie	32	65%	66%	61%	62%	66%	32	40%	41%	43%	48%	53%
	Szkoła Podstawowa im. Orła Białego w Kielpinach	8	62%	66%	61%	62%	66%	8	30%	41%	43%	48%	53%
	Szkoła Podstawowa nr 1 z Oddziałami Dwujęzycznymi i Sportowymi im. Tadeusza Kościuszki w Lidzbarku	79	58%	61%	61%	62%	66%	79	34%	42%	43%	48%	53%
	Szkoła Podstawowa w Słupie	16	69%	66%	61%	62%	66%	16	44%	41%	43%	48%	53%
	Niepubliczna Szkoła Podstawowa im. Wincentego Witosa w Wąpiersku	15	70%	66%	61%	62%	66%	15	45%	41%	43%	48%	53%
	Szkoła Podstawowa w Bryńsku	10	64%	66%	61%	62%	66%	10	42%	41%	43%	48%	53%
	Szkoła Podstawowa nr 2 z Oddziałami Dwujęzycznymi i Sportowymi im. Szarych Szeregów	65	65%	61%	61%	62%	66%	65	52%	42%	43%	48%	53%

Gmina	Szkoła	Język angielski						Język niemiecki	
		Liczba zdających	Średni wynik	Średni wynik w				Liczba zdających	Średni wynik
				gminie	powiecie	województwie	kraju		
Lidzbark	Szkoła Podstawowa im. Henryka Sienkiewicza w Starym Dłutowie	32	47%	53%	58%	62%	66%	0	-
	Szkoła Podstawowa im. Orła Białego w Kielpinach	8	33%	53%	58%	62%	66%	0	-
	Szkoła Podstawowa nr 1 z Oddziałami Dwujęzycznymi i Sportowymi im. Tadeusza Kościuszki w Lidzbarku	79	56%	60%	58%	62%	66%	0	-
	Szkoła Podstawowa w Słupie	16	55%	53%	58%	62%	66%	0	-
	Niepubliczna Szkoła Podstawowa im. Wincentego Witosa w Wąpiersku	15	67%	53%	58%	62%	66%	0	-
	Szkoła Podstawowa w Bryńsku	10	61%	53%	58%	62%	66%	0	-
	Szkoła Podstawowa nr 2 z Oddziałami Dwujęzycznymi i Sportowymi im. Szarych Szeregów	64	65%	60%	58%	62%	66%	1	-

Źródło: Opracowanie własne

Na terenie Gminy funkcjonuje również Żłobek Miejski, który jest gminną jednostką budżetową. W 2023 r. do żłobka uczęszczało 30 dzieci tj. maksymalna liczba. W 2023 r. zatrudnionych było 12 osób (w przeliczeniu na etaty – 9,70).

Centrum Usług Wspólnych w Lidzbarku jest „jednostką obsługującą”, prowadzącą wspólną obsługę następujących jednostek organizacyjnych:

1. Szkoła Podstawowa w Bryńsku,
2. Szkoła Podstawowa im. Henryka Sienkiewicza w Starym Dłutowie,
3. Szkoła Podstawowa nr 1 z Oddziałami Dwujęzycznymi i Sportowymi im. Tadeusza Kościuszki w Lidzbarku,

4. Szkoła Podstawowa nr 2 z Oddziałami Dwujęzycznymi i Sportowymi im. Szarych Szeregów w Lidzbarku,
5. Przedszkole Miejskie w Lidzbarku,
6. Dzienny Domu „Senior+” w Lidzbarku,
7. Żłobek Miejski w Lidzbarku,
8. Środowiskowy Domu Samopomocy w Lidzbarku,
9. Miejsko-Gminny Ośrodek Kultury w Lidzbarku,
10. Miejski Ośrodek Sportu i Rekreacji w Lidzbarku,
11. Miejsko-Gminna Biblioteka Publiczna w Lidzbarku.

CUW zajmuje się obsługą finansową oraz prowadzi w całości zadania w zakresie rachunkowości i sprawozdawczości jednostek. Zapewnia realizację zadań głównej księgowej dla obsługiwanych jednostek. Ponadto zajmuje się obsługą prawną, informatyczną i kadrową jednostek. Przygotowuje i przeprowadza postępowania o udzielenie zamówień publicznych zgodnie z przepisami Prawa zamówień publicznych na wniosek i w porozumieniu z kierownikami jednostek obsługiwanych oraz przedkłada im do zatwierdzenia ww. postępowania. W porozumieniu z dyrektorami jednostek obsługiwanych organizuje przeglądy stanu technicznego obiektów oświatowych i sportowych oraz prowadzi w tym zakresie dokumentację. Planuje także inwestycje i remonty obiektów oświatowych i sportowych. Ponadto stanowi wsparcie dla jednostek obsługiwanych przy opracowywaniu przepisów wewnętrznych dotyczących funkcjonowania obiektów sportowych. Odpowiada za prowadzenie ewidencji szkół i placówek niepublicznych, prowadzi sprawy związane z dofinansowaniem pracodawcom kosztów nauki zawodu młodocianych pracowników. CUW zajmuje się również obsługą pomocy materialnej o charakterze socjalnym dla uczniów zamieszkałych na terenie Gminy Lidzbark. Prowadzi dział socjalny emerytów i rencistów. Przygotowuje projekty zarządzeń i uchwał dotyczących zadań z zakresu oświaty.

Na koniec grudnia 2023 r. w Centrum Usług Wspólnych zatrudnionych było 41 osób (41 etatów). Struktura organizacyjna to dyrektor, główny księgowy, starszy inspektor ds. finansowo - płacowych - 1 etat, podinspektor ds. finansowo - płacowych - 2 etaty, inspektor – 1 etat, podinspektor ds. kadrowych – 1 etat, pomoc administracyjna - 2 etaty, inspektor ds. księgowości - 1 etat, podinspektor ds. księgowości - 1 etat, podinspektor ds. kancelaryjnych – 1 etat, podinspektor ds. zamówień publicznych – 1 etat, podinspektor ds. informatyki i ochrony danych osobowych – 1 etat, podinspektor ds. organizacyjnych – 1 etat, informatyk –

1 etat, kierowca autobusu – 2 etaty, robotnik gospodarczy – 1 etat, opiekun dzieci w drodze do szkoły - 1 etat oraz sprzątaczkę – 21 etatów.

W tabeli poniżej zaprezentowano prace remontowe, jakich dokonano w 2023 r. w budynkach szkół i placówek prowadzonych przez Gminę Lidzbark.

Tabela 39. Inwestycje i prace remontowe wykonane w 2023 r. w budynkach szkół i placówek prowadzonych przez Gminę Lidzbark

Nazwa placówki	Wykonane prace remontowe
Przedszkole Miejskie w Lidzbarku	<ul style="list-style-type: none"> ➤ położenie paneli podłogowych i pomalowanie osłon grzejników w 2 salach dydaktycznych ➤ odnowienie 1 pomieszczenia gospodarczego na środku czystości znajdującego się przy łazienkach ➤ remont łazienki: malowanie, zakup sedesów, spłuczek, baterii, zakup i położenie płytek ➤ malowanie 2 sal dydaktycznych i pojedynczych ścian w innych salach ➤ przyklejenie brakujących płytek zewnętrznych na schodach wejścia bocznego
Szkoła Podstawowa w Bryńsku	<ul style="list-style-type: none"> ➤ modernizacja boiska szkolnego ➤ remont pokoju nauczycielskiego ➤ obróbka komina
Szkoła Podstawowa im. Henryka Sienkiewicza w Starym Dłutowie	<ul style="list-style-type: none"> ➤ remont korytarzy szkolnych ➤ wymiana drzwi z tabliczkami i klamkami ➤ wymiana gniazd kontaktowych ➤ modernizacja sieci LAN ➤ malowanie sal dydaktycznych
Szkoła Podstawowa Nr 1 z Oddziałami Dwujęzycznymi i Sportowymi im. Tadeusza Kościuszki w Lidzbarku	<ul style="list-style-type: none"> ➤ modernizacja schodów przy szkole ➤ remont gabinetu pielęgniarki medycyny szkolnej ➤ wymiana ogrzewacza wody w toalecie szkolnej przy ul. Jeleńskiej ➤ naprawa głównych drzwi wejściowych ➤ malowanie kuchni i pomieszczeń kuchennych ➤ naprawa serwisowa systemu alarmowego sygnalizacji włamania ➤ naprawa ogrzewacza wody w toalecie szkolnej przy ul. Działdowskiej
Szkoła Podstawowa Nr 2 z Oddziałami Dwujęzycznymi i Sportowymi im. Szarych Szeregów w Lidzbarku	<ul style="list-style-type: none"> ➤ drobne naprawy bieżące

Źródło: Centrum Usług Wspólnych w Lidzbarku

W 2023 r. przyznano 55 uczniom nagrody Burmistrza za osiągnięcia naukowe i artystyczne. Dane na temat przyznanych nagród przedstawiają poniższe tabele.

Tabela 40. Liczba uczniów nagrodzonych uczniów szkół podstawowych, dla których organem prowadzącym jest Gmina Lidzbark

L.p.	Szkoła	Liczba uczniów	W tym finaliści/laureaci	Klasy IV-V	Klasy VI-VIII
1	SP 2 Lidzbark	35	3	20	15
2	SP 1 Lidzbark	11	1	6	5
3	SP Bryńsk	4	-	3	1
4	SP Dłutowo	5	-	2	3
Razem		55	4	31	24

Źródło: Centrum Usług Wspólnych w Lidzbarku

Łącznie na nagrody dla uczniów szkół podstawowych, dla których organem prowadzącym jest Gmina Lidzbark wypłacono 31500,00 zł. Najliczniejsze były wypłaty po 500,00 zł.

Tabela 41. Koszt wypłaconych nagród

L.p.	Liczba wypłat	Kwota [zł]
1	2	1500,00
2	4	1000,00
3	49	500,00
Razem	64	31500,00

Źródło: Centrum Usług Wspólnych w Lidzbarku

Ponadto uczniowie osiągający najwyższe wyniki w nauce oraz działający w ramach szkolnego wolontariatu brali udział w wyjeździe pn.: “Wyjazd moich marzeń”. Z wycieczki miało okazję skorzystać 45 uczestników.

9. Kultura, sport i rekreacja

Na terenie Gminy funkcjonują trzy instytucje realizujące zadania z zakresu kultury, sportu i rekreacji. Są to:

- Miejsko-Gminny Ośrodek Kultury w Lidzbarku,
- Miejsko-Gminna Biblioteka Publiczna w Lidzbarku,
- Miejski Ośrodek Sportu i Rekreacji w Lidzbarku.

Miejsko-Gminny Ośrodek Kultury w Lidzbarku (MGOK) jest jednostką organizacyjną Gminy, posiadającą osobowość prawną, która prowadzi działalność w zakresie upowszechniania kultury na terenie Gminy Lidzbark oraz powiatu działdowskiego.

Miejsko-Gminny Ośrodek Kultury w Lidzbarku prowadził działalność w zakresie upowszechniania kultury w miejscu swojej siedziby, na terenie Gminy Lidzbark oraz powiatu działdowskiego. Zajęcia z zakresu teatru, śpiewu, plastyki, fotografii, nauki gry na instrumentach, florystyki, rękodzieła oraz zajęć integracyjnych dla młodzieży są podstawową formą działalności prowadzonej w siedzibie ośrodka.

Działalność Miejsko-Gminnego Ośrodka Kultury w Lidzbarku obejmuje:

- Prowadzenie zajęć artystycznych,
- Udział w konkursach gminnych, powiatowych oraz ogólnopolskich,
- Organizowanie wystaw, koncertów, konkursów, spektakli, wydarzeń o zasięgu masowym,
- Współpracę ze szkołami oraz innymi instytucjami – stowarzyszenia oraz ośrodki kultury na terenie powiatu działdowskiego i poza naszym terenem,
- Archiwizację działalności artystycznej (zdjęcia, nagrania wideo, fanpage na Facebooku),
- Wspieranie dzieci i młodzieży poprzez organizowanie zajęć integracyjnych.

W siedzibie Miejsko-Gminnego Ośrodka Kultury prowadzone są następujące sekcje artystyczne:

- Teatralna (dziecięca, młodzieżowa oraz dorośli),
- Wokalne (grupy i soliści),
- Plastyczna (grupa młodych artystów „Twórcze inspirację” oraz grupa dorosłych „Pastele”),
- Fotograficzna (grupa młodych fotografów „Pstryk” oraz grupa dorosłych „ISSO”)
- Nauka gry na instrumentach (pianino, fortepian, gitara (akustyczna, elektryczna, basowa, perkusja),
- Świetlice środowiskowe,
- Zespół muzyczny,
- Rękodzielnicza (warsztaty florystyczne, papieroplastyka, string art., decupage) przeznaczone dla osób dorosłych),
- Rękodzielnicza (m.in.: rękodzieło praktyczne, prace z mandalą) przeznaczone dla dzieci,
- Warsztaty kulinarne (dzieci, młodzież, dorośli),
- Zajęcia multimedialne „Inspiracja”,

– Lidzbarska Aktywna Młodzież.

Na koniec 2023 r. w ośrodku zatrudnionych było 9 osób. Struktura zatrudnienia to: Dyrektor, 1 animator kultury, 4 osoby na stanowisku instruktor, 1 na stanowisku sekretarki oraz 2 osoby – pracownicy gospodarczy.

Przychód Miejsko-Gminnego Ośrodka Kultury w Lidzbarku w 2022 roku wyniósł - 1 579 917,57 zł w tym:

- dotacja podmiotowa z budżetu – 830 000,00 zł,
- dotacja celowa z budżetu na realizację zadań z zakresu profilaktyki uzależnień - 90 000,00 zł,
- Dotacja celowa z budżetu na realizację zadań z zakresu “Prezentacja potraw i wyrobów naszego regionu”- 4 000,00 zł,
- Dotacja celowa “Powiatowy Konkurs Piosenki Dziecięcej i Młodzieżowej”- 2 000,00 zł,
- Dotacja celowa „Przywrócenie wartości użytkowych i funkcji kulturalno-rozrywkowej w parku rekreacyjno-sportowym w Lidzbarku” 499 983,36 zł,
- oraz pozostałe przychody własne – 153 934,21 zł,

Wydatki jednostki w 2023 r. wyniosły – 1 552 547,41 zł.

Miejsko-Gminna Biblioteka Publiczna w Lidzbarku (MGBP) to jednostka organizacyjna Gminy Lidzbark, posiadającą osobowość prawną, która służy zaspokajaniu i rozwijaniu potrzeb oświatowych, kulturalnych i informacyjnych oraz czytelniczych społeczeństwa Gminy, w tym upowszechnienia wiedzy i kultury.

W Bibliotece zatrudnionych było łącznie 8 pracowników (5,45 etatu), Dyrektor, 6 pracowników merytorycznych (4,75 etatu), specjalista administracyjno-finansowy (0,2 etatu) oraz pracownik obsługi (0,5 etatu).

W ramach Miejsko-Gminnej Biblioteki Publicznej w Lidzbarku działają Filie Biblioteczne w Bryńsku, Dłutowie, Kiełpinach oraz Wąpiersku.

W 2023 r. zbiory Miejsko-Gminnej Biblioteki Publicznej w Lidzbarku powiększyły się o 2 971 woluminów, 169 audiobooków o łącznej wartości 77 735,43 zł, które zakupiono ze środków własnych i dotacji Ministerstwa Kultury i Dziedzictwa Narodowego w ramach Programu Wieloletniego „Narodowy Program Rozwoju Czytelnictwa 2.0” Priorytet 1 - “Poprawa oferty bibliotek publicznych” Kierunek Interwencji 1.1 “Zakup i zdalny dostęp do nowości wydawniczych. Z innych źródeł (dary, przekazane za zgubione) kolekcja wzbogaciła się o 312 jednostek inwentarzowych. Prenumerowano łącznie 10 tytułów czasopism

bieżących w Bibliotece Głównej oraz filiach bibliotecznych. Ze zbiorów wycofano 182 książki - zniszczone, zdezaktualizowane i nieczytane.

Stan zbiorów na koniec 2023 roku wynosił:

- 37 627 książek,
- 1 363 audiobooki i filmy,
- 25 dokumentów elektronicznych,

W 2023 r. liczba użytkowników Biblioteki wynosiła 1 849 osoby, w tym w filiach bibliotecznych 347. Odnotowano 20.525 odwiedzin w wypożyczalniach i czytelniach Biblioteki, udostępniono 39 217 książek i czasopisma oraz 1 041 jednostek zbiorów specjalnych (audiobooków, filmów, gier planszowych). 6 886 osób wzięło udział w spotkaniach i wydarzeniach organizowanych przez Bibliotekę. Udzielono 873 informacji bibliotecznych. Ponadto użytkownicy skorzystali z dostępnych stanowisk komputerowych, w tym gogli VR i konsoli do gier 3 405 razy. Biblioteka w ramach konsorcjum udostępnia książki w wersji elektronicznej na platformie Legimi i w aplikacji Empik Go. W 2023 roku z tej usługi rozdysponowano 805 kodów i odnotowano 8.369 wypożyczeń.

Biblioteka oferuje czytelnikom dostęp do katalogu on-line, możliwość internetowej rezerwacji książek, posiada profile na portalach społecznościowych, stronę internetową. Biblioteka organizuje również lekcje, warsztaty biblioteczne, pogadanki, nocne czytanie, ferie zimowe, spektakle teatralne, spotkania autorskie, wystawy, konkursy, kursy szycia na maszynie, warsztaty z ceramiki. Bierze również udział w ogólnopolskich akcjach, projektach i programach tj. dyskusyjne kluby książki, ogólnopolski tydzień bibliotek czy ogólnopolski tydzień czytania dzieciom.

Dochody Miejsko-Gminnej Biblioteki Publicznej w Lidzbarku za 2023 r. wyniosły 610 829,09 zł, w tym dotacja z Budżetu Gminy 545 000,00 zł oraz dofinansowanie ze środków Ministra Kultury i Dziedzictwa Narodowego w ramach Programu Wieloletniego „Narodowy Program Rozwoju Czytelnictwa 2.0” Priorytet 1 - “Poprawa oferty bibliotek publicznych” Kierunek interwencji 1.1. “Zakup i zdalny dostęp do nowości wydawniczych” w wysokości 48 000,00 zł, dofinansowanie w ramach projektu “Partnerstwo dla książki” na realizację autorskiego zadania “Książka - Integracja. Emocje. Animacja.” w wysokości 10.000,00 zł. Pozostałe dochody to przychody własne jednostki.

Miejski Ośrodek Sportu i Rekreacji w Lidzbarku (MOSiR) jest jednostką budżetową Gminy Lidzbark, której celem jest zaspokajanie potrzeb mieszkańców w zakresie kultury fizycznej, sportu i rekreacji oraz turystyki.

Do podstawowych zadań MOSiR-u należy:

- propagowanie wychowywania fizycznego, sportu i rekreacji,
- organizowanie i obsługa zajęć, imprez sportowych, sportowo-rekreacyjnych.

Przedmiotem działalności Ośrodka jest:

- przygotowanie i udostępnianie obiektów sportowych do organizowania imprez sportowo-rekreacyjnych,
- organizowanie turniejów sportowych dla dzieci i młodzieży szkolnej oraz osób dorosłych,
- w sezonie wakacyjnym :
 - obsługa parkingu,
 - wypożyczanie sprzętu wodnego,
 - obsługa kąpieliska i zjeżdżalni,
 - prowadzenie kawiarenki CITTASLOW,
 - wynajem płyt boiskowych,
- w sezonie zimowym – obsługa lodowiska.

Miejski Ośrodek Sportu i Rekreacji administruje plażą miejską, która jest udostępniana w sezonie letnim dla mieszkańców i wczasowiczów .

Do obiektów MOSiR należą również: parking, zjeżdżalnia, zjeżdżalnia rodzinna, stacja wodna, boisko ORLIK ul. Garbuzy, boisko „ORLIK” ul. Jeleńska, park linowy, stadion, boiska sportowe udostępniane dla sekcji LKS „Wel”, na potrzeby zakładów pracy oraz dla klubów sportowych przyjeżdżających na obozy sportowe z całej Polski.

MOSiR jest administratorem hali sportowej przy ul. Nowej 10, która również jest wynajmowana dla klubów sportowych i wszystkich zainteresowanych.

Do MOSiR należy również kompleks lekkoatletyczny i lodowisko.

Od 30 maja 2021 roku przy MOSiR rozpoczęła działalność kawiarenka CITTASLOW.

Miejski Ośrodek Sportu i Rekreacji w 2023r. zorganizował imprezy sportowo

rekreacyjne dla dzieci, młodzieży i dorosłych . Na uwagę zasługują następujące imprezy: turniej sołectw w piłce nożnej o puchar Burmistrza Lidzbarka, turniej plażowej piłki siatkowej o puchar Burmistrza, wyścigi w kolarstwie górskim dla dorosłych i dzieci MTB WELTRACK MARATON, bieg wilczym tropem ,festiwal biegowy „Lidzbarska 5 i 10”, liga halowa piłki nożnej.

W MOSiR Lidzbark zatrudnionych było 11 pracowników, w tym:

- dyrektor – 1 ,
- pracownik administracyjny – 2 osoby,
- instruktor sportu – 4 osoby,
- robotnik gospodarczy – 3 etaty,
- sprzątaczką – 1 etat.

W sezonie letnim MOSiR zatrudniał 3 ratowników zatrudnionych na kąpielisku na podstawie umowy zlecenia, 4 osoby zatrudnione w kawiarence na podstawie umowy zlecenia, 4 osoby zatrudnione na plaży miejskiej, w tym 1 osoba do wypożyczania sprzętu wodnego, 1 osoba do sprzątanania, 2 osoby do pracy na parkingu w weekendy, (1osoba w dni robocze).

MOSiR wypracował dochód w wysokości netto 657 098,35 zł, w całości przekazany na konto Gminy. Jest to dochód z tytułu wynajmu obiektów będących w zarządzaniu przez MOSiR, z parkingu, kawiarenki, zjeżdżalni i wypożyczalni sprzętu wodnego, toalet, parku linowego lodowiska, dofinansowanie do wynagrodzenia z PUP Działdowo.

Wydatki MOSiR w 2023 r. wyniosły 1 811 353,10 zł.

10. Wyposażenie w infrastrukturę techniczną, gospodarka odpadami, mienie komunalne i ład przestrzenny

WODOCIĄGI, KANALIZACJA ORAZ INFRASTRUKTURA DROGOWA

Biorąc pod uwagę stan wyposażenia Gminy Lidzbark w infrastrukturę wodno-kanalizacyjną należy zauważyć stały wzrost liczby przyłączy do sieci wodociągowej i kanalizacyjnej w ostatnich latach. Na koniec 2023 r. na terenie Gminy funkcjonowała sieć wodociągowa o łącznej długości 195,9 km, do której prowadziło 3 475 przyłączy. Sieć kanalizacyjna liczyła 64,4 km długości, a liczba przyłączy prowadzących do zbiorczej kanalizacji sanitarnej 1406 szt.

Drogi

Długość dróg gminnych ogółem wynosi 203 km, w tym 43 km dróg o utwardzonej nawierzchni. Na terenach miejskich dróg jest 15,64 km, zaś na wiejskich mamy 187,36 km dróg. W ciągach drogowych znajduje się 16 obiektów mostowych oraz 11 przejazdów kolejowych.

W 2023 roku wykonano nawierzchnie utwardzone:

- przebudowa drogi w m. Klonowo 0,1400 km
- przebudowa drogi w m. Podcibórz na działce nr 8 0,1400 km
- przebudowa ul. Garbuzy 0,1300 km
- przebudowa ul. Przemysłowej 0,1900 km
- przebudowa drogi gminnej w miejscowości Jamielnik 0,1400 km

W 2023 roku wykonano lub przebywano w sumie 0,7400 km.

GOSPODARKA ODPADAMI

Gmina Lidzbark jest członkiem Ekologicznego Związku Gmin „Działdowszczyzna” w Działdowie, który przejął zadania gospodarki odpadami komunalnymi. Realizując ustawę z dnia 13 września 1996 r. o utrzymaniu czystości i porządku w gminach (Dz.U.2022.2519 ze zm.) Związek zapewnia warunki funkcjonowania selektywnego zbierania i odbierania odpadów komunalnych. Zasady utrzymania czystości i porządku na terenie Miasta i Gminy Lidzbark reguluje Regulamin stanowiący załącznik do Uchwały Nr XXXI/277/21 Rady Miejskiej w Lidzbarku z dnia 29 marca 2021 roku w sprawie Regulaminu utrzymania czystości i porządku na terenie Miasta i Gminy Lidzbark (Warmi.2021.1700)

Zgodnie z Regulaminem właściciele nieruchomości obowiązani są do prowadzenia selektywnego zbierania odpadów komunalnych w podziale na następujące frakcje:

- 1) papier;
- 2) szkło;
- 3) metale;
- 4) tworzywa sztuczne;
- 5) odpady opakowaniowe wielomateriałowe;
- 6) bioodpady;
- 7) przeterminowane leki;

- 8) odpady niekwalifikujące się do odpadów medycznych powstałych w gospodarstwie domowym w wyniku przyjmowania produktów leczniczych w formie iniekcji i prowadzenia monitoringu poziomu substancji we krwi, w szczególności igły i strzykawkki;
- 9) tekstylia i odzież;
- 10) chemikalia;
- 11) zużyte baterie i akumulatory;
- 12) zużyty sprzęt elektryczny i elektroniczny;
- 13) meble i inne odpady wielkogabarytowe;
- 14) odpady budowlane i rozbiórkowe stanowiące odpady komunalne;
- 15) zużyte opony;
- 16) popiół z palenisk domowych.

Regulamin określa szczegółowy sposób postępowania z odpadami komunalnymi na terenie nieruchomości.

Ilość odpadów komunalnych odebranych i zebranych z terenu Gminy Lidzbark w 2023 r. z podziałem na rodzaje odpadów przedstawiono w tabeli poniżej.

Tabela 42. Ilość odebranych i zebranych odpadów komunalnych w 2023 r. *

Kod odpadów	Rodzaj odpadów	Masa odebranych odpadów komunalnych [Mg]
200301	Niesegregowane (zmieszane) odpady komunalne	1621,14
200307	Odpady wielkogabarytowe	134,52
200102	Szkło	244,32
200139	Tworzywa sztuczne	319,37
200101	Papier i tektura	97,16
200199	Inne niewymienione frakcje zbierane w sposób selektywny	719,88
200201	Odpady ulegające biodegradacji	611,18
200136	Zużyte urządzenia elektryczne i elektroniczne inne niż wymienione w 20 01 21, 20 01 23 i 20 01 35	23,26
200303	Odpady z czyszczenia ulic i placów	
15 01 01	Opakowania z papieru i tektury	0,70
15 01 02	15 01 02 Opakowania z tworzyw sztucznych	
15 01 06	Zmieszane odpady opakowaniowe	
16 01 03	Zużyte opony	14,58
16 02 14	Zużyte urządzenia inne niż wymienione w 16 02 09 do 16 02 13	0,36
17 01 01	Odpady betonu oraz gruz betonowy z rozbiórek i remontów	100,08
17 09 04	Zmieszane odpady z budowy, remontów i demontażu inne niż wymienione w 17 09 01, 17 09 02 i 17 09 03	33,84
SUMA		3920,39

*Na podstawie informacji Ekologicznego Związku Gmin Działdowszczyzna z dnia 13.03.2023 r.

MIENIE KOMUNALNE

Na dzień 31.12.2023 r. własność Gminy Lidzbark stanowiło 1637 działek o łącznej powierzchni 450,2044 ha (bez gruntów oddanych w użytkowanie wieczyste) i wartości 89561373 zł.

Ponadto Gmina Lidzbark:

- 1) była właścicielem 159 działek o łącznej pow. 10,9411 ha i wartości 4425292 zł oddanych w użytkowanie wieczyste,
- 2) posiadała w użytkowaniu wieczystym grunty (10 działek o łącznej powierzchni 0,3179 ha) będące własnością Skarbu Państwa i była właścicielem usytuowanych na tych gruntach budynków. Łączna wartość nieruchomości wynosiła 1 059 478 zł,
- 3) posiadała 84 nieruchomości o łącznej powierzchni 33,0578 ha i łącznej wartości 1654055 zł.

Zmiany, które nastąpiły w stanie mienia Gminy Lidzbark w 2023 roku:

1. sprzedano:
 - a) 4 lokale mieszkalne,
 - b) 5 działek o łącznej pow. 5.5125 ha w drodze przetargu,
 - c) 2 działki o pow. 0,0839 ha w drodze bezprzetargowej,
 - d) 2 działki o pow. 0,1443 ha w drodze zamiany,
2. dokonano darowizny 1 działki o pow. 0,1551 ha na rzecz Skarbu Państwa - Komendy Wojewódzkiej Policji w Olsztynie,
3. na mocy decyzji Starosty Działdowskiego 7 działek o łącznej pow. 0,1878 ha stało się własnością Powiatu Działdowskiego,
4. na podstawie umowy sprzedaży Gmina Lidzbark nabyła 1 działkę o pow. 0,0365 ha,
5. na podstawie umowy sprzedaży Gmina Lidzbark nabyła prawo użytkowania wieczystego 1 działki o pow. 0,1500 ha – prawo użytkowania wieczystego ustanowione było na nieruchomości stanowiącej własność Gminy i w związku z tym wygasło,
6. w drodze umowy darowizny Gmina Lidzbark nabyła 4 działki o łącznej pow. 0,6085 ha,
7. w związku z decyzjami wydanymi przez Wojewodę Warmińsko-Mazurskiego w Olsztynie, potwierdzającymi nabycie przez Gminę Lidzbark nieruchomości zajętych pod drogi publiczne i nieruchomości rolnej, zasób Gminy zwiększył się o 5 działek o pow. 0,5935 ha,
8. w drodze umowy zamiany Gmina nabyła 3 działki o łącznej pow. 0,1884 ha,

9. podpisano 19 umów w sprawie ustanowienia służebności przesyłu na nieruchomościach stanowiących własność Gminy Lidzbark, w tym:
- 9 umów z Energa-Operator Spółką Akcyjną z siedzibą w Gdańsku,
 - 10 umów z Polską Spółką Gazownictwa sp. z o.o. z siedzibą w Tarnowie.

ŁAD PRZESTRZENNY

Planowanie przestrzenne to proces ciągły, wymagający okresowej oceny przyjętych kierunków polityki przestrzennej, określonej w studium uwarunkowań i kierunków zagospodarowania przestrzennego gminy, które stanowią zbiór wytycznych dla opracowywanych miejscowych planów zagospodarowania przestrzennego, wieloletnich planów inwestycyjnych i innych opracowań specjalistycznych realizowanych dla potrzeb gminy. Studium uwarunkowań i kierunków zagospodarowania przestrzennego miasta i gminy Lidzbark przyjęto Uchwałą Rady Miejskiej w Lidzbarku nr XXIX/249/17 z dnia 28 marca 2017 r.

Pod koniec sierpnia 2023 r. w Dzienniku Ustaw została opublikowana nowelizacja ustawy o planowaniu i zagospodarowaniu przestrzennym, która wprowadziła nowe narzędzie planistyczne, jakim będzie plan ogólny gminy. Będzie to dokument w randze aktu prawa miejscowego zawierający wyłącznie podstawowe ustalenia, które pozwolą gminie zaplanować zrównoważony i harmonijny rozwój. Co ważne, jego ustalenia będą podstawą nie tylko uchwalania miejscowych planów zagospodarowania przestrzennego, ale także do wydawania decyzji o warunkach zabudowy. Jednocześnie zgodnie z nowelizacją ustawy studium uwarunkowań i kierunków zagospodarowania przestrzennego zachowa moc do dnia wejścia w życie planu ogólnego gminy, jednak nie dłużej niż do 31.12.2025 r.

Przeprowadzona analiza dokumentów planistycznych, ruchu budowlanego, zainteresowania inwestycyjnego określa plan działań:

- ukończenie sporządzanych miejscowych planów zagospodarowania przestrzennego,
- uchwalenie planu ogólnego gminy,
- możliwość przystąpienia do sporządzenia miejscowych planów zagospodarowania przestrzennego lub dokonania zmian obecnie obowiązujących miejscowych planów zagospodarowania przestrzennego.

W tabeli poniżej przedstawiono wykaz obowiązujących miejscowych planów zagospodarowania przestrzennego.

Tabela 43. Obowiązujące na terenie Gminy Lidzbark miejscowe plany zagospodarowania przestrzennego

Lp.	Uchwała	Przedmiot ustaleń planu
1.	Uchwała Nr XIX/120/96 Rady Miejskiej w Lidzbarku z dnia 30 lipca 1996 r. w sprawie uchwalenia zmiany miejscowego planu ogólnego zagospodarowania przestrzennego miasta Lidzbarka	Miasto Lidzbark – tereny produkcyjne i usługowe, infrastruktura techniczna
2.	Uchwała Nr XXII/145/96 Rady Miejskiej w Lidzbarku z dnia 30 grudnia 1996 r. w sprawie uchwalenia zmiany miejscowego planu ogólnego zagospodarowania przestrzennego gminy Lidzbark w miejscowości Cibórz	Gmina – tereny zabudowy mieszkaniowej jednorodzinnej
3.	Uchwała Nr XXII/146/96 Rady Miejskiej w Lidzbarku z dnia 30 grudnia 1996 r. w sprawie uchwalenia zmiany miejscowego planu ogólnego zagospodarowania przestrzennego gminy Lidzbark	Gmina – tereny zabudowy mieszkaniowej, zabudowy usługowej, zabudowy produkcyjnej
4.	Uchwała Nr XXVII/197/97 Rady Miejskiej w Lidzbarku z dnia 24 lipca 1997 r. w sprawie uchwalenia zmiany miejscowego planu ogólnego zagospodarowania przestrzennego gminy Lidzbark w miejscowości Nowy Zieluń (przeznaczenie terenu pod budownictwo letniskowe	Gmina – tereny zabudowy letniskowej
5.	Uchwała Nr XXVII/198/97 Rady Miejskiej w Lidzbarku z dnia 24 lipca 1997 r. w sprawie uchwalenia zmiany miejscowego planu ogólnego zagospodarowania przestrzennego miasta Lidzbarka, w obszarze oznaczonym symbolem B 32 RPU	Miasto Lidzbark – tereny usług handlowych i budowlanych (tartak)
6.	Uchwała Nr XXVII/199/97 Rady Miejskiej w Lidzbarku z dnia 24 lipca 1997 r. w sprawie uchwalenia zmiany miejscowego planu ogólnego zagospodarowania przestrzennego miasta Lidzbarka, w obszarze oznaczonym symbolem A 48 ZP	Miasto Lidzbark - tereny usług turystyki
7.	Uchwała Nr XXVII/196/97 Rady Miejskiej w Lidzbarku z dnia 24 lipca 1997 r. w sprawie uchwalenia zmiany miejscowego planu ogólnego zagospodarowania przestrzennego gminy Lidzbark w miejscowości Ciechanówko (przeznaczenie terenu pod budowę wysypiska nieczystości stałych	Gmina – teren wysypiska nieczystości stałych
8.	Uchwała Nr XXVIII/209/97 Rady Miejskiej w Lidzbarku z dnia 16 września 1997 r. w sprawie uchwalenia zmiany miejscowego planu ogólnego zagospodarowania przestrzennego gminy Lidzbark w miejscowości Ciechanówko (działki nr: 198 i 200	Gmina – tereny usług turystyki
9.	Uchwała Nr XXXI/233/97 Rady Miejskiej w Lidzbarku z dnia 23 grudnia 1997 r. w sprawie uchwalenia zmiany miejscowego planu zagospodarowania przestrzennego gminy Lidzbark w miejscowości Tarczyny (przeznaczenie terenu pod budownictwo letniskowe);	Gmina – tereny zabudowy letniskowej
10.	Uchwała Nr IX/169/99 Rady Miejskiej w Lidzbarku z dnia 29 kwietnia 1999 r. w sprawie uchwalenia zmiany miejscowego planu zagospodarowania przestrzennego gminy Lidzbark w granicach działki nr 7/6 w miejscowości Wleusk	Gmina – tereny zabudowy mieszkaniowej i gospodarczej
11.	Uchwała Nr XIII/111/99 Rady Miejskiej w Lidzbarku z dnia 10 listopada 1999 r. w sprawie zmiany miejscowego planu ogólnego zagospodarowania przestrzennego miasta Lidzbarka w obszarach oznaczonych symbolami: A39 ZP i A42 MN	Miasto Lidzbark – tereny produkcyjne
12.	Uchwała Nr XVII/153/2000 Rady Miejskiej w Lidzbarku z dnia 23 marca 2000 r. w sprawie uchwalenia zmiany miejscowego planu zagospodarowania przestrzennego miasta Lidzbarka w obszarze oznaczonym w planie symbolem A7MWu	Miasto Lidzbark – tereny zabudowy mieszkaniowo - usługowej
13.	Uchwała Nr IX/67/07 Rady Miejskiej w Lidzbarku z dnia 28 czerwca 2007 r. w sprawie uchwalenia miejscowego planu zagospodarowania przestrzennego terenu działek Nr: 2, 3, 4, 5, 6, 7, 8/1, 8/2, 8/3, 8/4, 8/5, 8/6, 8/7, 8/8, 8/9, 8/10, 8/11,	Miasto Lidzbark – tereny zabudowy mieszkaniowej jednorodzinnej, tereny zabudowy usługowej, zielen

Lp.	Uchwała	Przedmiot ustaleń planu
	8/12, 9, 10, 11, 12, 13 obręb 1 Lidzbark, ul. Chopina	parkowa
14.	Uchwała Nr XXI/154/08 Rady Miejskiej w Lidzbarku z dnia 25 lipca 2008 r. w sprawie uchwalenia miejscowego planu zagospodarowania przestrzennego miasta Lidzbark w obrębie geodezyjnym 4	Miasto Lidzbark – tereny usług, parkingu i zieleni urządzonej
15.	Uchwała Nr XX/150/08 Rady Miejskiej w Lidzbarku z dnia 26 czerwca 2008 r. w sprawie uchwalenia miejscowego planu zagospodarowania przestrzennego terenu działek Nr: 241/1, 241/2 i 241/3 obręb Jamielnik, gmina Lidzbark	Gmina – tereny zabudowy mieszkaniowej jednorodzinnej
16.	Uchwała Nr XXI/155/08 Rady Miejskiej w Lidzbarku z dnia 25 lipca 2008 r. w sprawie uchwalenia miejscowego planu zagospodarowania przestrzennego gminy Lidzbark w obrębie Ciechanówko	Gmina – tereny zabudowy mieszkaniowej jednorodzinnej, usług turystyki, zieleni urządzonej
17.	Uchwała Nr XXI/156/08 Rady Miejskiej w Lidzbarku z dnia 25 lipca 2008 r. w sprawie uchwalenia miejscowego planu zagospodarowania przestrzennego gminy Lidzbark w obrębie geodezyjnym Klonowo	Gmina – tereny zabudowy produkcyjnej i usługowej
18.	Uchwała Nr XXIX/226/09 Rady Miejskiej w Lidzbarku z dnia 30 kwietnia 2009 r. w sprawie uchwalenia miejscowego planu zagospodarowania przestrzennego gminy Lidzbark w obrębie geodezyjnym Cibórz	Gmina – obszar i teren górniczy
19.	Uchwała nr V/24/18 Rady Miejskiej w Lidzbarku z dnia 28 grudnia 2018 r. w sprawie uchwalenia miejscowego planu zagospodarowania przestrzennego w obrębie geodezyjnym Jamielnik oraz Klonowo, gmina Lidzbark	Gmina – tereny zabudowy mieszkaniowej jednorodzinnej, zabudowy mieszkaniowej jednorodzinnej i usługowej nieuciążliwej, zabudowy usługowej, zabudowy zagrodowej, zabudowy usług publicznych, zieleni urządzonej, lasów, rolnicze, infrastruktury technicznej, publicznych dróg
20.	Uchwała nr X/89/19 Rady Miejskiej w Lidzbarku z dnia 4 lipca 2019 r. w sprawie zmiany miejscowego planu zagospodarowania przestrzennego obręb Cibórz, ul. Jeleńska	Gmina – tereny zabudowy mieszkaniowej jednorodzinnej, zabudowy mieszkaniowej jednorodzinnej i usługowej, zabudowy usługowej, tereny zabudowy usługowej, produkcyjnej, składów i magazynów, tereny zieleni urządzonej, tereny infrastruktury technicznej - elektroenergetyka, tereny dróg publicznych – klasy lokalnej, tereny dróg publicznych – klasy dojazdowej, teren drogi wewnętrznej
21	Uchwała nr XVI/148/20 Rady Miejskiej w Lidzbarku z dnia 15 stycznia 2020 r. w sprawie uchwalenia zmiany miejscowego planu zagospodarowania przestrzennego terenu działek Nr: 2, 3, 4, 5, 6, 7, 8/1, 8/2, 8/3, 8/4, 8/5, 8/6, 8/7, 8/8, 8/9, 8/10, 8/11, 8/12, 9, 10, 11, 12, 13 obręb 1 Lidzbark, ul. Chopina	Miasto Lidzbark – tereny zabudowy mieszkaniowej jednorodzinnej, tereny zabudowy usługowej (usługi publiczne), tereny zieleni urządzonej, tereny publicznych dróg dojazdowych oraz tereny dróg wewnętrznych.
22	Uchwała nr XXX/263/21 Rady Miejskiej w Lidzbarku z dnia 23 lutego 2021 r. w sprawie miejscowego planu zagospodarowania przestrzennego w rejonie ul. Główny Dworzec i ul. Działdowskiej w Lidzbarku	Miasto Lidzbark – tereny zabudowy usługowej, produkcyjnej, składów i magazynów, tereny lasów i doleśń, tereny zabudowy mieszkaniowej jednorodzinnej z usługami, tereny zabudowy usługowej, tereny komunikacji – parking, tereny dróg publicznych
23	Uchwała nr XXX/265/21 Rady Miejskiej w Lidzbarku z dnia 23 lutego 2021 r. w sprawie miejscowego planu zagospodarowania przestrzennego w obrębie geodezyjnym Kiełpiny, gmina Lidzbark	Gmina Lidzbark – tereny zabudowy rekreacji indywidualnej, tereny zabudowy mieszkaniowej jednorodzinnej, tereny zabudowy mieszkaniowej

Lp.	Uchwała	Przedmiot ustaleń planu
		jednorodzinnej z usługami, tereny usług sportu i usług turystyki, tereny rolne, tereny zabudowy zagrodowej, tereny lasów, tereny dróg wewnętrznych
24	Uchwała nr XXX/264/21 w sprawie uchwalenia miejscowego planu zagospodarowania przestrzennego, obręb Jamielnik, gmina Lidzbark (wzdłuż drogi do m. Bełk)	Gmina Lidzbark – tereny zabudowy mieszkaniowej jednorodzinnej, tereny zabudowy mieszkaniowej jednorodzinnej i usługowej, tereny zabudowy produkcyjnej i usługowej, tereny zabudowy zagrodowej, tereny rolnicze, tereny lasów, tereny wód powierzchniowych, tereny dróg publicznych i wewnętrznych.
25	Uchwała nr XXXV/308/21 w sprawie miejscowego planu zagospodarowania przestrzennego w południowo - wschodniej części gminy Lidzbark – obszar A	Gmina Lidzbark – tereny zabudowy mieszkaniowej jednorodzinnej i usługowej, tereny zabudowy zagrodowej, tereny rolnicze, tereny lasów, tereny dróg publicznych klasy dojazdowej.
26	Uchwała nr XLIV/373/22 w sprawie miejscowego planu zagospodarowania przestrzennego w obrębie ewidencyjnym 4 miasta Lidzbark	Miasto Lidzbark – tereny zabudowy mieszkaniowej wielorodzinnej, tereny zabudowy mieszkaniowej wielorodzinnej i usługowej, tereny zabudowy mieszkaniowej jednorodzinnej i usługowej, tereny zabudowy usługowej, tereny zieleni objęte formą ochrony przyrody, teren publicznej drogi zbiorczej, tereny publicznych dróg dojazdowych, tereny dróg wewnętrznych, tereny ciągu pieszo – jezdnego.

W tabeli poniżej przedstawiono obowiązujące Uchwały w sprawie przystąpienia do sporządzenia miejscowych planów zagospodarowania przestrzennego.

Tabela 44. Obowiązujące na terenie Gminy Lidzbark uchwały w sprawie przystąpienia do sporządzenia miejscowych planów zagospodarowania przestrzennego

Lp.	Uchwała intencyjna
1.	Uchwała nr V/42/18 Rady Miejskiej w Lidzbarku z dnia 28 grudnia 2018 r. w sprawie przystąpienia do sporządzenia miejscowego planu zagospodarowania przestrzennego w południowo – wschodniej części gminy Lidzbark – obszar A
2.	Uchwała nr XVII/165/2020 Rady Miejskiej w Lidzbarku z dnia 19 lutego 2020 r. w sprawie przystąpienia do sporządzenia miejscowego planu zagospodarowania przestrzennego „tereny eksploatacji kopalin” w obrębie ewidencyjnym 4 miasta Lidzbark i obrębie ewidencyjnym Cibórz.
3.	Uchwała nr LVI/481/23 Rady Miejskiej w Lidzbarku z dnia 6 lipca 2023 r. w sprawie przystąpienia do sporządzenia miejscowego planu zagospodarowania przestrzennego w obrębie ewidencyjnym 3 miasta Lidzbark przy ul. Zieluńskiej, ul. Targowej oraz ul. Dworcowej.

Na podstawie ustawy o planowaniu i zagospodarowaniu przestrzennym, w przypadku braku miejscowego planu zagospodarowania przestrzennego określenie sposobów zagospodarowania i warunków zabudowy terenu następuje w drodze decyzji o warunkach zabudowy i zagospodarowania terenu. W tabeli poniżej przedstawiono liczbę decyzji o warunkach zabudowy wydanych w latach 2021 – 2023 z podziałem na rodzaje inwestycji. Analiza wyżej wymienionych decyzji pozwala ocenić zainteresowanie inwestycyjne na terenie gminy. Przeniesienia decyzji oraz umorzenia spraw zostały wyłączone z analizy. Od początku 2021 r. do końca 2023 r. w gminie Lidzbark wydano łącznie 245 decyzji o warunkach zabudowy. Najwięcej decyzji o warunkach zabudowy wydano w roku 2021, zaś najmniej decyzji wydano w 2022. Spadek ilości wydanych decyzji może być spowodowany epidemią koronawirusa, inflacją oraz niepewną sytuacją gospodarczą. Rozmieszczenie przestrzenne wydawanych decyzji jest zróżnicowane. Same decyzje o warunkach zabudowy nie odzwierciedlają w pełni zainteresowania inwestycyjnego na terenie gminy, ponieważ część obszaru miasta i gminy Lidzbark objęta jest miejscowymi planami zagospodarowania przestrzennego. Decyzje o warunkach zabudowy dla zabudowy o charakterze zabudowy mieszkaniowej jednorodzinnej stanowią 53 % wszystkich decyzji w analizowanym okresie. Następnie największym zainteresowaniem charakteryzowała się zabudowa zagrodowa (21%).

Tabela 45. Liczba decyzji o warunkach zabudowy i zagospodarowania terenu wydanych w latach 2021 – 2023

Rodzaj zabudowy	2021	2022	2023	Razem	%
Zabudowa mieszkaniowa jednorodzinna	54	32	44	130	53,1
Zabudowa mieszkaniowa wielorodzinna	3	3	4	10	4,1
Zabudowa zagrodowa	21	8	21	50	20,4
Zabudowa usługowa	1	1	2	4	1,6
Zabudowa mieszkaniowo – usługowa	2	1	0	3	1,2
Zabudowa produkcyjna i magazynowa	1	1	4	6	2,5
Zabudowa rekreacyjna	4	1	4	9	3,6
Inne	1	4	3	8	3,3
Odnawialne źródła energii	8	13	4	25	10,2
Ogółem decyzje o warunkach zabudowy	95	64	86	245	100 %

Źródło: Dane Urzędu Miasta i Gminy Lidzbark

W mieście i gminie Lidzbark wydaje się również zmiany wcześniejszych decyzji.

Tabela 46. Zmiany decyzji o warunkach zabudowy wydane w latach 2021 – 2023

Rok	Liczba wydanych decyzji
2021	8

2022	14
2023	11
Razem	33

Źródło: Dane Urzędu Miasta i Gminy Lidzbark

Reasumując, na terenie miasta i gminy Lidzbark wydaje się dużo decyzji ustalających warunki zabudowy, co świadczy o dużym zainteresowaniu inwestycyjnym. Powodem powyższego jest na pewno ośrodek miejski, jakim jest Lidzbark oraz przyrodniczy charakter gminy, który przyciąga coraz więcej mieszkańców dużych aglomeracji miejskich.

W poniższej tabeli przedstawiono liczbę inwestycji, dla których odmówiono wydania decyzji o warunkach zabudowy na terenie miasta i gminy Lidzbark w latach 2021 – 2023. Odmowy ustalenia warunków zabudowy spowodowane były głównie analizą zabudowy sąsiedniej, która uniemożliwiała realizację wnioskowanych inwestycji oraz sprzecznością z przepisami odrębnymi m.in. ochrony przyrody.

Tabela 47. Odmowy wydania decyzji o warunkach zabudowy w latach 2021 – 2023

Rok	Liczba wydanych decyzji odmownych
2021	12
2022	8
2023	12
Razem	32

Źródło: Dane Urzędu Miasta i Gminy Lidzbark

Od początku 2021 r. do końca 2023 r. w gminie Lidzbark wydano łącznie 40 decyzji o ustaleniu lokalizacji inwestycji celu publicznego. Liczba wydanych decyzji celu publicznego utrzymuje się na stałym poziomie. Najwięcej decyzji celu publicznego wydano w zakresie infrastruktury technicznej – 80 % wszystkich decyzji. Najwięcej decyzji dotyczyło sieci elektroenergetycznych. W analizowanym okresie nie wydano żadnej decyzji o ustaleniu lokalizacji inwestycji celu publicznego o znaczeniu wojewódzkim i krajowym, jak i na terenach zamkniętych.

Tabela 48. Decyzje o ustaleniu lokalizacji inwestycji celu publicznego wydane w latach 2021 – 2023

Rodzaj inwestycji	2021	2022	2023	Razem	%
Infrastruktura techniczna	9	10	13	32	80
Infrastruktura komunikacyjna	0	0	0	0	0
Obiekty użyteczności publicznej	1	1	3	5	12,5
Inne	1	0	2	3	7,5
Ogółem decyzje o ustaleniu LICP	11	11	18	40	100 %

11. Ochrona środowiska naturalnego

Na terenie Miasta i Gminy Lidzbark występują następujące formy ochrony przyrody:

1. Obszary Chronionego Krajobrazu:

- Okolice Rybna i Lidzbarka,
- Dolina Górnej Wkry,
- Otuliny Welskiego Parku Krajobrazowego – Słup.

2. Rezerваты Przyrody:

- Klonowo,
- Bagno Koziana,
- Jar Brynicy.

3. Parki Krajobrazowe:

- Welski Park Krajobrazowy,
- Górznieńsko-Lidzbarski Park Krajobrazowy.

4. Obszary Natura 2000:

- Przełomowa Dolina Rzeki Wel,
- Ostoja Lidzbarska,
- Ostoja Welska,
- Dolina Wkry i Mławki.

5. Użytki ekologiczne:

- Kurojady,
- Bładowo,
- Studnia Nietoperzowa Zalesie,
- Torfowisko Wąpierskie,
- Chełsty,

6. Pomniki przyrody

W tabeli poniżej przedstawiono szczegółowy wykaz pomników przyrody na terenie Gminy Lidzbark.

Tabela 49. Pomniki przyrody na terenie Gminy Lidzbark

L.p.	Nr. Ew.	Obiekt	Obwód (cm)	Wysokość (m)	Lokalizacja	Rok uznania
1	59/52	dąb sp Quercus sp.	375	32	N-ctwo Lidzbark, L-ctwo Sarnia Góra oddz. 229, przy drodze publicznej Górzno Klonowo	Dz. Urz. WRN w Ciechanowie Nr 8/53 z 1953 r.
2	60/52	dąb sp Quercus sp.	315	32	N-ctwo Lidzbark, L-ctwo Sarnia Góra oddz. 236c, przy drodze oddziałowej	Dz. Urz. WRN w Ciechanowie Nr 8/53 z 1953 r.
3	61/52	dąb sp Quercus sp.	340	22	N-ctwo Lidzbark, L-ctwo Lidzbark oddz. 200, na skarpie nad jez. Lidzbarskim	Dz. Urz. WRN w Ciechanowie Nr 8/53 z 1953 r.
4	52/113/78	jałowiec pospolity Juniperus communis - 3 szt. (2 szt. w formie krzewów o zwartej koronie)	1250 – obwód korony 507 – obwód korony 47	7	w. Nowy Zieluń, w odległości ok. 200 m od szosy Lubowidz-Lidzbark, w administracji N-ctwa	Dz. Urz. WRN w Ciechanowie Nr 57 poz. 43 z 23.10.1978 r. Kom. Woj. Ciech. z dn. 17.08.1978 r.
5	87/148/79	jesion wyniosły Fraxinus excelsior	343	21	w. Dłutowo, teren parku podworskiego	Dz. Urz. WRN w Ciechanowie Nr 5 poz. 39 z 29.12.1979 r. Kom. Woj. Ciech. z 23.11.1979r.
6	99/160/80	lipa drobnolistna Tilia cordata - 2 szt.	320, 287	19	m. Lidzbark, przy kościele	Dz. Urz. WRN w Ciechanowie Nr 7 poz. 53 z 06.12.1980 r. Kom. Woj. Ciech. z 4.08.1980 r.
7	100/161/80	dąb szypułkowy Quercus robur	274	20	m. Lidzbark, teren skweru przed stacją PKP w Lidzbarsku	Dz. Urz. WRN w Ciechanowie Nr 7 poz. 53 z 06.12.1980 r. Kom. Woj. Ciech. z 4.08.1980 r.
8	111/172/80	jałowiec pospolity Juniperus communis	76	7	w. Tarczyny, grunt między własnością b. PGR-u i p. K. Kowalskiego, po prawej stronie drogi Kiełpiny - Tarczyny w odl. 50 m	Dz. Urz. WRN w Ciechanowie Nr 8 poz. 63 z 31.12.1980 r. Kom. Woj. Ciech. z 15.12.1980 r.
9	254/315/86	dąb szypułkowy Quercus robur	234	19	m. Lidzbark przy Kościele Ewangelickim	Dz. Urz. WRN w Ciechanowie Nr 14 poz. 371 z 31.12.1986 r. Zarz. Nr 29/86 Woj. Ciech. z 1.12.1986 r.
10	262/323/86	jesion wyniosły Fraxinus excelsior	433	20	m. Lidzbark, rosnący przy budynku N-ctwa Lidzbark	Dz. Urz. WRN w Ciechanowie Nr 14 poz. 371 z 31.12.1986 r. Zarz. Nr 29/86 Woj. Ciech. z 1.12.1986 r.
11	263/324/86	dąb szypułkowy Quercus robur - 5 szt.	203 – 410	22 – 30	w. Klonowo, N-ctwo Lidzbark, L-ctwo Sarnia Góra, w sąsiedztwie składnicy drewna	Dz. Urz. WRN w Ciechanowie Nr 14 poz. 371 z 31.12.1986 r. Zarz. Nr 29/86 Woj. Ciech. z 1.12.1986 r.
12	264/325/86	dąb szypułkowy Quercus robur - aleja 51 szt.	69 – 351	18	Wzdłuż drogi biegnącej od N-ctwa Lidzbark w kierunku Piaseczna	Dz. Urz. WRN w Ciechanowie Nr 14 poz. 371 z 31.12.1986 r. Zarz. Nr 29/86 Woj. Ciech. z 1.12.1986 r. Dz. Urz. Woj. Warm.-Maz Nr 161 poz. 2463 z 22.09.2011 r. Dz. Urz. Woj. Warm.-Maz. poz. 475 z 01.02.2017 r.

L.p.	Nr. Ew.	Obiekt	Obwód (cm)	Wysokość (m)	Lokalizacja	Rok uznania
						Dz. Urz. Woj. Warm-Maz. poz. 1965 z 10.04.2019 r.
13	319/380/89	klon pospolity Acer platanoides - 8 szt., lipa drobnolistna Tilia cordata – 8 szt., brzoza brodawkowata Betula pendula - 1 szt., dąb szypułkowy Quercus robur	167 – 275 186 – 305 247, 172 192	20 – 24	N-ctwo Lidzbark, L-ctwo Sarnia Góra oddz. 187-wzdłuż drogi dojazdowej do osady leśniczego, od szosy Lidzbark - Brodnica	Dz.Urz. Woj. Ciech. Nr 12 poz. 345 z 20.12.1989 r. Zarz. Nr 35/89 Woj. Ciech. z 30.11.1989 r.
14	325/386/89	lipa drobnolistna Tilia cordata	336	20	m. Lidzbark Welski, ul. Garbuzy	Dz.Urz. Woj. Ciech. Nr 12 poz. 345 z 20.12.1989 r. Zarz. Nr 35/89 Woj. Ciech. z 30.11.1989 r.
15	330/391/89	dąb szypułkowy Quercus robur	330	20	w. Klonowo- przy stacji PKP, przy budynku administrowanym przez N-ctwo Lidzbark	Dz.Urz. Woj. Ciech. Nr 12 poz. 345 z 20.12.1989 r. Zarz. Nr 35/89 Woj. Ciech. z 30.11.1989 r.
16	331/392/89	klon pospolity Acer platanoides	340	21	m. Lidzbark Welski, ul. Garbuzy	Dz.Urz. Woj. Ciech. Nr 12 poz. 345 z 20.12.1989 r. Zarz. Nr 35/89 Woj. Ciech. z 30.11.1989 r.
17	333/394/89	grusza pospolita Pyrus communia	410	16	w. Wąpiersk, dz. Nr 120 własność p. A. Sandwickiego	Dz.Urz. Woj. Ciech. Nr 12 poz. 345 z 20.12.1989 r. Zarz. Nr 35/89 Woj. Ciech. z 30.11.1989 r.
18	361/422/93	dąb szypułkowy Quercus robur	352	21	m. Kurojady, teren ośrodka wypoczynkowego	Dz.Urz. Woj. Ciech. Nr 4 poz. 21 z 12.03.1993 r. Rozp. Nr 4/93 Woj. Ciech. z 03.03.1993 r.
19	363/424/93	lipa drobnolistna Tilia cordata - 218 szt., klon pospolity Acer platanoides - 37 szt., klon jawor Acer pseudoplatanus - 10 szt., kasztanowiec biały Aesculus hippocastanum, brzoza brodawkowata Betula pendula - 6 szt., sosna pospolita Pinus silvestris - 2 szt., świerk pospolity Picea abies - 4 szt., olsza - 2 szt., dąb szypułkowy Quercus robur	80 - 345	19 - 25	m. Lidzbark Welski, ciąg spacerowy nad jez. Lidzbarskim	Dz.Urz. Woj. Ciech. Nr 11 poz. 76 z 30.07.1993 r. Rozp. Nr 22/93 Woj. Ciech. z 20.07.1993 r.
20	366/427/93	lipa drobnolistna Tilia cordata	445	17	N-ctwo Lidzbark, L-ctwo Borówno oddz. 120i	Dz.Urz. Woj. Ciech. Nr 11 poz. 76 z 30.07.1993 r. Rozp. Nr 22/93 Woj. Ciech. z 20.07.1993 r.
21	369/430/94	dąb szypułkowy Quercus robur	320	22	N-ctwo Lidzbark Welski, L-ctwo Sarnia Góra oddz. 245b, nad jez. Wlecz	Dz.Urz. Woj. Ciech. Nr 3 poz. 16 z 28.02.1994 r. Rozp. Nr 5/94 Woj. Ciech. z 03.02.1994 r.

L.p.	Nr. Ew.	Obiekt	Obwód (cm)	Wysokość (m)	Lokalizacja	Rok uznania
22	371/432/94	dąb szypułkowy Quercus robur	390	28	N-ctwo Lidzbark, oddz. 238g, ok. 5 m na N od brzegu jez. Zwórzno	Dz.Urz. Woj. Ciech. Nr 3 poz. 16 z 28.02.1994 r. Rozp. Nr 5/94 Woj. Ciech. z 03.02.1994 r.
23	372/433/94	dąb szypułkowy Quercus robur	385	24	N-ctwo Lidzbark, L-ctwo Bryńsk Szlachecki oddz. 118j	Dz.Urz. Woj. Ciech. Nr 3 poz. 16 z 28.02.1994 r. Rozp. Nr 5/94 Woj. Ciech. z 03.02.1994 r.
24	373/434/94	żywotnik zachodni Thuja occidentalis	190	18	N-ctwo Lidzbark, L-ctwo Bryńsk Szlachecki oddz. 119R, przy leśniczówce w Bryńsku Szlacheckim	Dz.Urz. Woj. Ciech. Nr 3 poz. 16 z 28.02.1994 r. Rozp. Nr 5/94 Woj. Ciech. z 03.02.1994 r.
25	376/437/94	żywotnik olbrzymi Thuja gigantea	160 i 173	19	N-ctwo Lidzbark, L-ctwo Nowy Dwór, oddz. 6b	Dz.Urz. Woj. Ciech. Nr 3 poz. 16 z 28.02.1994 r. Rozp. Nr 5/94 Woj. Ciech. z 03.02.1994 r.
26	378/439/94	głaz narzutowy	735	1,1	N-ctwo Lidzbark, L-ctwo Klonowo, przy drodze obok szkółki w oddz. 230a	Dz.Urz. Woj. Ciech. Nr 3 poz. 16 z 28.02.1994 r. Rozp. Nr 5/94 Woj. Ciech. z 03.02.1994 r.
27	379/440/94	lipa drobnolistna Tilia cordata	320	20	w. Bryńsk, przy skrzyżowaniu drogi wiejskiej w Bryńsku i drogi do Ostrowa Bryńskiego	Dz.Urz. Woj. Ciech. Nr 29 poz. 203 z 30.12.1994 r. Rozp. Nr 26/94 Woj. Ciech. z 20.12.1994 r.
28	380/441/94	lipa drobnolistna Tilia cordata	415	18	w. Bryńsk, na dz. Nr 199/2, własność p. Henryka Szuleckiego	Dz.Urz. Woj. Ciech. Nr 29 poz. 203 z 30.12.1994 r. Rozp. Nr 26/94 Woj. Ciech. z 20.12.1994 r.
29	385/446/94	głaz narzutowy	593	0,9	w. Jamielnik, dz. Nr 129/11, własność p. Sławomira Mroza	Dz.Urz. Woj. Ciech. Nr 29 poz. 203 z 30.12.1994 r. Rozp. Nr 26/94 Woj. Ciech. z 20.12.1994 r.
30	389/450/95	żywotnik wschodni Thuja occidentalis	141	9	w. Piaseczno, na terenie posesji będącej własnością N-ctwa Lidzbark, oddz. 211h	Dz.Urz. Woj. Ciech. Nr 15 poz. 51 z 10.08.1995 r. Rozp. Nr 17/95 Woj. Ciech. z 04.08.1995 r.
31	390/451/95	świerk pospolity Picea abies	270	32	N-ctwo Lidzbark, L-ctwo Sarnia Góra, oddz. 224h	Dz.Urz. Woj. Ciech. Nr 15 poz. 51 z 10.08.1995 r. Rozp. Nr 17/95 Woj. Ciech. z 04.08.1995 r.
32	391/452/95	dąb szypułkowy Quercus robur	325	25	N-ctwo Lidzbark, L-ctwo Sarnia Góra, oddz. 224H, skraj łąki nad jez. Wlecz	Dz.Urz. Woj. Ciech. Nr 15 poz. 51 z 10.08.1995 r. Rozp. Nr 17/95 Woj. Ciech. z 04.08.1995 r.
33	395/456/95	klon pospolity Acer platanooides	350	17,5	m. Lidzbark Welski, dz. 139/1, własność p. Andrzeja Różyckiego zam. Żukowo	Dz.Urz. Woj. Ciech. Nr 24 poz. 116 z 18.12.1995 r. Rozp. Nr 25/95 Woj. Ciech. z 18.12.1995 r.
34	399/460/95	dąb szypułkowy Quercus robur - aleja 49 szt.	125 – 350	20 – 24	w. Klonowo, przy drodze gruntowej Klonowo - Wlewsk	Dz.Urz. Woj. Ciech. Nr 24 poz. 116 z 18.12.1995 r. Rozp. Nr 25/95 Woj. Ciech. z 18.12.1995 r.
35	415/476/96	grab pospolity Carpinus betulus	214	15	w. Kiełpiny, dz. 149 wchodzącej w skład drogi gminnej Kiełpiny - Rynek	Dz.Urz. Woj. Ciech. Nr 30 poz. 110 z 12.11.1996 r. Rozp. Nr 16/96 Woj. Ciech. z 30.10.1996 r.
36	417/478/96	lipa szerokolistna Tilia platyphyllos	364	20	w. Kiełpiny, przy drodze krajowej Lubawa - Lidzbark, przy Ośrodku Zdrowia	Dz.Urz. Woj. Ciech. Nr 30 poz. 110 z 12.11.1996 r. Rozp. Nr 16/96 Woj. Ciech. z 30.10.1996 r.
37	443/504/97	dąb szypułkowy Quercus robur	395	20	w. Klonowo, przy siedzibie N-ctwa Lidzbark	Dz.Urz. Woj. Ciech. Nr 28/97 poz. 110 z 10.12.1997 r. Rozp. Nr 40/97 Woj. Ciech. z 08.12.1997 r.
38	445/506/98	buk pospolity Fagus sylvatica	293	20	w. Klonowo, na skarpie lasu nad jez. Lidzbarskim w sąsiedztwie siedziby N-ctwa Lidzbark	Dz.Urz. Woj. Ciech. Nr 16 poz. 110 z 01.06.1998 r. Rozp. Nr 11/98 Woj. Ciech. z 28.05.1998 r.

L.p.	Nr. Ew.	Obiekt	Obwód (cm)	Wysokość (m)	Lokalizacja	Rok uznania
39	938	lipa drobnolistna <i>Tilia cordata</i> o trzech pniach	210, 310, 370	20	N-ctwo Lidzbark Welski, m. Nowy Dwór 65 dz. nr 7, wł. p. A. Mejki, na prawym brzegu rz. Wkry	Dz. Urz. Woj. Warm.-Maz. Nr 71 poz. 1204, 1999 r.
40	-	czereśnia ptasia <i>Prunus avium</i> – „Czereśnia Leśników”	158	28	Dz. 3051/1 obręb Ciechanówko (oddział leśny 258a)	Dz. Urz. Woj. Warm.-Maz. z 2023 r. poz. 5344

Na ochronę ww. obszarów ma wpływ nie tylko działalność inwestycyjna Gminy, ale również działalność mieszkańców. Gmina, zapewniając bieżące utrzymanie infrastruktury technicznej oraz jej rozwój (np. działania termomodernizacyjne, które zmierzają do poprawy efektywności energetycznej budynków oraz zmniejszenia emisji zanieczyszczeń powietrza) przyczynia się do poprawy stanu środowiska i zapobiega jego niszczeniu. Ponadto prowadzone są kampanie informacyjno-edukacyjne, mające na celu zwiększenie świadomości ekologicznej lokalnej społeczności. Działania inwestycyjne realizowane w 2023 r. przedstawiono w rozdziale 3 Raportu.

DOFINANSOWANIE DO WYMIANY ŹRÓDEŁ CIEPŁA

Na szczególną uwagę zasługują działania podejmowane przez organy Miasta i Gminy w Lidzbarku służące ochronie środowiska, w tym w szczególności powietrza. Gmina po raz kolejny udzieliła wsparcia mieszkańcom w zakresie wymiany źródeł ogrzewania węglowego na proekologiczne. W 2021 r. przyjęta została uchwała Nr XXX/270/21 Rady Miejskiej w Lidzbarku z dnia 23 lutego 2021 roku w sprawie określenia zasad udzielania dotacji celowej ze środków z budżetu Gminy Lidzbark na zadania służące ochronie powietrza, polegające na wymianie źródeł ogrzewania węglowego na ogrzewanie proekologiczne w budynkach mieszkalnych położonych na terenie gminy Lidzbark na lata 2021-2023. W regulaminie określającym ww. zasady wskazano m.in. możliwe do realizacji zadania oraz wysokość wsparcia w formie dotacji celowej, która wynosi 50% kosztów inwestycji, przy czym nie więcej niż 3 000,00 zł brutto dla budynku mieszkalnego jednorodzinne lub lokalu mieszkalnego w budynku wielorodzinnym.

Zadania, na realizację których przewidziano wsparcie z budżetu Gminy mogą polegać na wymianie źródeł ogrzewania węglowego na proekologiczne, w tym na:

1. ogrzewanie gazowe,
2. ogrzewanie elektryczne,

3. ogrzewanie olejowe,
4. podłączenie do sieci ciepłowniczej,
5. pompy ciepła,
6. automatyczne kotły resortowe opalane granulatem drzewnym, tzw. peletem, spełniające wszystkie parametry związane ze sprawnością urządzenia oraz emisją zanieczyszczeń do powietrza, odpowiadające 5 klasie normy PN-EN 303-5:2012, które uzyskały certyfikat wystawiony przez akredytowaną jednostkę badawczą,
7. automatyczne kotły resortowe opalane ekogroszkiem, nieposiadające dodatkowego rusztu umożliwiającego spalanie innych paliw stałych, spełniające wszystkie parametry związane ze sprawnością urządzenia oraz emisją zanieczyszczeń do powietrza, odpowiadające 5 klasie normy PN-EN 303-5:2012, które uzyskały certyfikat wystawiony przez akredytowaną jednostkę badawczą,
8. kotły zagazowujące drewno odpowiadające 5 klasie normy PNEN 303-5:2012, które uzyskały certyfikat wystawiony przez akredytowaną jednostkę badawczą.

W roku 2023 do podpisania umów przystąpiło 5 Wnioskodawców. Łączna kwota udzielonych dotacji wyniosła 15 000 zł.

12. Współpraca z organizacjami pozarządowymi

Organizacje pozarządowe podejmujące działania na rzecz społeczności lokalnej są ważnym ogniwem wspólnoty samorządowej, jaką stanowi gmina. Działania podejmowane przez organizacje pozarządowe sprawiają, że rośnie ich rola w kreowaniu pozytywnych zmian w środowisku lokalnym, co ma również wpływ na rozwój i promocję jednostki samorządu terytorialnego. Organizacje pobudzają aktywność obywatelską, uczą dialogu społecznego, są łącznikiem pomiędzy obywatelami, a władzą.

Przyjmując program współpracy gminy z organizacjami pozarządowymi na 2023 r. Rada Miejska wyraziła wolę budowania dialogu obywatelskiego oraz stwarzania warunków do realizacji inicjatyw służących mieszkańcom i przeznaczyła na ten cel ponad 804.500,00 zł.

W 2023 r. obowiązywał roczny program współpracy Gminy Lidzbark z organizacjami pozarządowymi oraz podmiotami, o których mowa w art. 3 ust. 3 ustawy z dnia 24 kwietnia 2003 r. o działalności pożytku publicznego i o wolontariacie na rok 2023 przyjęty uchwałą XLVIII/413/22 Rady Miejskiej w Lidzbarku z dnia 28 października 2022 r.

Niniejszy program określa cele, zasady, zakres oraz formy współpracy Gminy Lidzbark z organizacjami pozarządowymi oraz podmiotami wymienionymi w art. 3 ust. 3 ustawy z dnia 24 kwietnia 2003 roku o działalności pożytku publicznego i o wolontariacie, działającymi na rzecz Gminy i jej mieszkańców. Jednocześnie wskazuje zakres przedmiotowy współpracy, priorytetowe zadania publiczne oraz zakładaną wysokość środków przeznaczonych na jego realizację. Precyzuje również tryb powoływania i zasady działania komisji konkursowych powołanych do opiniowania ofert w otwartym konkursie ofert. Zakładanym efektem współpracy jest lepsze wykonanie zadań ustawowo powierzonych gminie, spoczywających na Samorządzie Gminy Lidzbark poprzez wspieranie działań i inicjatyw organizacji pozarządowych oraz włączenie tych organizacji w proces kierowania Gminą. Rozwój Gminy Lidzbark i poprawa warunków życia jej mieszkańców jest najważniejszym celem samorządu gminnego. Władze Gminy Lidzbark widzą w organizacjach pozarządowych także ważnego partnera w realizacji Strategii Rozwoju Gminy Lidzbark. Rada Miejska w Lidzbarku uchwała niniejszy program, jako wyraz polityki społeczno-finansowej władz gminy wobec organizacji pozarządowych. Program stworzono we współpracy z organizacjami pozarządowymi w ramach konsultacji społecznych.

Celami szczegółowymi programu są:

- poprawa i usystematyzowanie form i zasad współpracy Gminy z podmiotami programu,
- wykorzystanie potencjału i możliwości organizacji pozarządowych,
- zwiększenie udziału zadań publicznych wymienionych w art. 4 ustawy, realizowanych przez Gminę Lidzbark we współdziałaniu z organizacjami pozarządowymi,
- tworzenie warunków do powstawania inicjatyw i struktur funkcjonujących na rzecz społeczności lokalnych,
- integracja mieszkańców oraz lokalnych organizacji,
- udzielanie pomocy podmiotom programu w pozyskiwaniu środków zewnętrznych na realizację zadań własnych Gminy,
- umacnianie w świadomości społecznej poczucia odpowiedzialności za siebie, wspólnotę lokalną oraz jej tradycje,
- zwiększenie efektywności świadczonych usług publicznych oraz podniesienie ich standardu,
- zabezpieczenie w budżecie gminy środków finansowych umożliwiających pełne i terminowe wykonywanie w/w zadań,
- prowadzenie nowatorskich działań na rzecz mieszkańców.

- Promocja gminy.

Współpraca Gminy z organizacjami opiera się na zasadach:

- pomocniczości,
- suwerenności stron,
- partnerstwa,
- komunikacji,
- efektywności,
- uczciwej konkurencji,
- jawności.

Formy współpracy z organizacjami pozarządowymi mogą obejmować w szczególności:

- udzielenie pomocy przy organizowaniu spotkań otwartych przez organizacje,
- których tematyka wiąże się z Programem,
- organizowanie przez Gminę Lidzbark lub współdziałanie Gminy Lidzbark w organizacji szkoleń, konferencji, forum wymiany doświadczeń, w celu podniesienia sprawności funkcjonowania organizacji pozarządowych,
- nieodpłatne udostępnienie materiałów związanych ze wspieraniem oraz powierzaniem realizacji zadań publicznych, których realizacja odbywa się w drodze konkursu ofert,
- promocję działalności organizacji uczestniczących w realizacji Programu na stronie internetowej www.Lidzbark.pl, na tablicy ogłoszeń Urzędu Miasta i Gminy Lidzbark oraz w Biuletynie Informacji Publicznej.
- podwyższanie efektywności działań kierowanych do mieszkańców Gminy.

Zarządzeniem 166/22 z dnia 7 grudnia 2022r. Burmistrz Lidzbarka ogłosił otwarty konkurs ofert na realizację zadań publicznych w zakresie:

I. Przekazanie zadania w formie powierzenia realizacji zadania publicznego z zakresu wypoczynku dzieci i młodzieży w 2023 roku.

a) Organizacja biwaków, festiwali, wyjazdów szkoleniowych, wyjazdów na wypoczynek letni dla dzieci i młodzieży.

b) Organizacja imprez integracyjnych.

Wysokość środków publicznych przeznaczonych na realizację zadań z powyższego zakresu 15.000 zł

II. Przekazanie zadania w formie powierzenia realizacji zadania publicznego z zakresu kultury fizycznej i sportu.

- a) Zawody wędkarskie i konkurs plastyczny dla dzieci.
- b) Gminny Turniej Tenisa Stołowego i Piłki Nożnej Chłopców dla szkół podstawowych.
- c) Zawody strzeleckie dla dzieci, młodzieży oraz dla osób dorosłych.

Wysokość środków publicznych przeznaczonych na realizację zadań z powyższego zakresu 10.000 zł.

III. Przekazanie zadania w formie powierzenia realizacji zadania publicznego z zakresu przeciwdziałaniu uzależnieniom i patologiom społecznym.

- a) Utrzymanie punktu Konsultacyjno – Informacyjnego.
- b) Edukacja publiczna w zakresie prowadzenie działań informacyjnych dotyczących problematyki uzależnień i rozwiązywanie problemów alkoholowych
- c) Organizowanie Dni Profilaktyki

Wysokość środków publicznych przeznaczonych na realizację zadań z powyższego zakresu 10.000 zł.

IV. Przekazanie zadania w formie powierzenia realizacji zadania publicznego z zakresu wspierania osób niepełnosprawnych.

- a) Prowadzenie działalności na rzecz osób niepełnosprawnych, organizacja imprez integracyjno – rehabilitacyjnych oraz szkoleń.

Wysokość środków publicznych przeznaczonych na realizację zadań z powyższego zakresu wynosi 2.000 zł.

V. Przekazanie zadania w formie powierzenia realizacji zadania publicznego z zakresu promocji i ochrony zdrowia.

- a) Działania promujące zdrowy styl życia,
- b) Upowszechnianie wiedzy dotyczącej ratownictwa medycznego, honorowego krwiodawca

Wysokość środków publicznych przeznaczonych na realizację zadań z powyższego zakresu wynosi 6.000 zł.

VI. Przekazanie zadania w formie powierzenia realizacji zadania publicznego z zakresu ratownictwa i ochrony ludności

- a) Organizacja zawodów, pokazów, ratownictwa wodnego związanego z nauką bezpiecznego korzystania z akwenów wodnych

b) Organizacja imprez integracyjnych ,wielopokoleniowych z wykorzystaniem sprzętu wodnego,

Wysokość środków publicznych przeznaczonych na realizację zadań z powyższego zakresu wynosi 8.000 zł.

VII. Przekazanie zadania w formie powierzenia realizacji zadania publicznego z zakresu turystyki i krajoznawstwa

a) Organizacja imprez krajoznawczych, w tym konkursów, rajdów, spływów,

b) Promocja atrakcji turystycznych

Wysokość środków publicznych przeznaczonych na realizację zadań z powyższego zakresu wynosi 3.000 zł.

VIII. Przekazanie zadania w formie powierzenia realizacji zadania publicznego z zakresu ekologii i ochrony zwierząt

a) Zapobieganie bezdomności psów w gminie Lidzbark.

b) Organizowanie konkursów ,wystaw związanych z ochroną środowiska przyrodniczego, edukacja ekologiczna

c) Organizacja spotkań, projektów poświęconych czworonogom oraz ich opiekunom.

Wysokość środków publicznych przeznaczonych na realizację zadań z powyższego zakresu wynosi 17.500 zł.

IX. Przekazanie zadania w formie powierzenia realizacji zadania publicznego z zakresu podtrzymanie i upowszechnianie tradycji narodowej.

a) Organizowanie przedsięwzięć związanych z realizacją zadań w zakresie podtrzymywania i ochrony dóbr kultury i tradycji,

b) Popularyzacja i rozbudzanie zainteresowań muzycznych, twórczych i artystycznych,

c) Dokumentowanie historii i terażniejszości naszego regionu

Wysokość środków publicznych przeznaczonych na realizację zadań z powyższego zakresu wynosi 30.000 zł.

X. Przekazanie zadania w formie powierzenia realizacji zadania publicznego z zakresu nauki, szkolnictwa wyższego, edukacji oraz oświaty i wychowania

a) Organizacja zajęć dodatkowych z języka obcego , organizacja konkursów, pikników naukowych,

b) Promowanie uzdolnionej młodzieży szkolnej

Wysokość środków publicznych przeznaczonych na realizację zadań z powyższego zakresu wynosi 15.000 zł.

XI. Przekazanie zadania w formie powierzenia realizacji zadania publicznego z zakresu działalności wspomagającej rozwój wspólnot i społeczności lokalnych.

a) Wspieranie działań społeczności w kultywowaniu tradycji lokalnej,

b) Organizacja spotkań integracyjnych, festynów rodzinnych, biesiad oraz imprez okolicznościowych.

c) Promocja lokalnego rękodziela,

Wysokość środków publicznych przeznaczonych na realizację zadań z powyższego zakresu wynosi 80.000 zł.

XII. Przekazanie zadania w formie powierzenia realizacji zadania publicznego z zakresu działalność na rzecz osób w wieku emerytalnym.

a) Wspieranie działań służących aktywizacji osób starszych w życiu społecznym, w tym uczestnictwo w życiu kulturalnym, edukacyjnym i rekreacyjnym

b) Organizacja zawodów, warsztatów, plenerów

c) Działania stowarzyszeń na rzecz osób starszych oraz dla mieszkańców.

Wysokość środków publicznych przeznaczonych na realizację zadań z powyższego zakresu wynosi 15.000 zł.

Zarządzeniem Nr 13/23 z dnia 3 lutego 2023r. Burmistrz Lidzbarka przyznał dotacje z Budżetu Gminy Lidzbark na 2023r. w formie powierzenia realizacji zadań publicznych przez organizacje pozarządowe w następującym zakresie:

I. Przekazanie zadania w formie powierzenia realizacji zadania publicznego z zakresu wypoczynku dzieci i młodzieży w 2023 roku.

a) Organizacja biwaków, festiwali, wyjazdów szkoleniowych, wyjazdów na wypoczynek letni dla dzieci i młodzieży,

b) Organizacja imprez integracyjnych.

Wysokość środków publicznych przeznaczonych na realizację zadań z powyższego zakresu 5.000 zł.

II. Przekazanie zadania w formie powierzenia realizacji zadania publicznego z zakresu kultury fizycznej i sportu.

- a) Zawody wędkarskie i konkurs plastyczny dla dzieci,
- b) Gminny Turniej Tenisa Stołowego i Piłki Nożnej Chłopców dla szkół podstawowych,
- c) Zawody strzeleckie dla dzieci, młodzieży oraz dla osób dorosłych.

Wysokość środków publicznych przeznaczonych na realizację zadań z powyższego zakresu 6.000 zł.

III. Przekazanie zadania w formie powierzenia realizacji zadania publicznego z zakresu przeciwdziałaniu uzależnieniom i patologiom społecznym.

- a) Utrzymanie punktu Konsultacyjno – Informacyjnego,
- b) Edukacja publiczna w zakresie prowadzenie działań informacyjnych dotyczących problematyki uzależnień i rozwiązywanie problemów alkoholowych,
- c) Organizowanie Dni Profilaktyki.

Wysokość środków publicznych przeznaczonych na realizację zadań z powyższego zakresu 8600 zł.

IV. Przekazanie zadania w formie powierzenia realizacji zadania publicznego z zakresu wspierania osób niepełnosprawnych.

Prowadzenie działalności na rzecz osób niepełnosprawnych, organizacja imprez integracyjno – rehabilitacyjnych oraz szkoleń.

Wysokość środków publicznych przeznaczonych na realizację zadań z powyższego zakresu wynosi 1500zł.

V. Przekazanie zadania w formie powierzenia realizacji zadania publicznego z zakresu promocji i ochrony zdrowia.

- a) Działania promujące zdrowy styl życia,
- b) Upowszechnianie wiedzy dotyczącej ratownictwa medycznego, honorowego krwiodawca,
- c) Integracja chorych na cukrzycę w gminie Lidzbark.

Wysokość środków publicznych przeznaczonych na realizację zadań z powyższego zakresu wynosi 3000 zł.

VI. Przekazanie zadania w formie powierzenia realizacji zadania publicznego z zakresu ratownictwa i ochrony ludności

- a) Organizacja zawodów, pokazów, ratownictwa wodnego związanego z nauką bezpiecznego korzystania z akwenów wodnych,
- b) Organizacja imprez integracyjnych ,wielopokoleniowych z wykorzystaniem sprzętu wodnego.

Wysokość środków publicznych przeznaczonych na realizację zadań z powyższego zakresu wynosi 1600 zł.

VII. Przekazanie zadania w formie powierzenia realizacji zadania publicznego z zakresu turystyki i krajoznawstwa

- a) Organizacja imprez krajoznawczych, w tym konkursów, rajdów, spływów,
- b) Promocja atrakcji turystycznych.

Wysokość środków publicznych przeznaczonych na realizację zadań z powyższego zakresu wynosi 3.000 zł.

VIII. Przekazanie zadania w formie powierzenia realizacji zadania publicznego z zakresu ekologii i ochrony zwierząt

- a) Zapobieganie bezdomności psów w gminie Lidzbark,
- b) Organizowanie konkursów, wystaw związanych z ochroną środowiska przyrodniczego, edukacja ekologiczna,
- c) Organizacja spotkań, projektów poświęconych czworonogom oraz ich opiekunom.

Wysokość środków publicznych przeznaczonych na realizację zadań z powyższego zakresu wynosi 17.500 zł

IX. Przekazanie zadania w formie powierzenia realizacji zadania publicznego z zakresu podtrzymanie i upowszechnianie tradycji narodowej.

- a) Organizowanie przedsięwzięć związanych z realizacją zadań w zakresie podtrzymywania i ochrony dóbr kultury i tradycji,
- b) Popularyzacja i rozbudzanie zainteresowań muzycznych, twórczych i artystycznych,
- c) Dokumentowanie historii i teraźniejszości naszego regionu.

Wysokość środków publicznych przeznaczonych na realizację zadań z powyższego zakresu wynosi 26.000 zł

X. Przekazanie zadania w formie powierzenia realizacji zadania publicznego z zakresu nauki, szkolnictwa wyższego, edukacji oraz oświaty i wychowania

- a) Organizacja zajęć dodatkowych z języka obcego , organizacja konkursów, pikników naukowych,
- b) Promowanie uzdolnionej młodzieży szkolnej.

Wysokość środków publicznych przeznaczonych na realizację zadań z powyższego zakresu wynosi 20.000 zł.

XI. Przekazanie zadania w formie powierzenia realizacji zadania publicznego z zakresu działalności wspomagającej rozwój wspólnot i społeczności lokalnych.

- a) Wspieranie działań społeczności w kultywowaniu tradycji lokalnej,

b) Organizacja spotkań integracyjnych, festynów rodzinnych, biesiad oraz imprez okolicznościowych,

c) Promocja lokalnego rękodziela.

Wysokość środków publicznych przeznaczonych na realizację zadań z powyższego zakresu wynosi 59.500 zł.

XII. Przekazanie zadania w formie powierzenia realizacji zadania publicznego z zakresu działalność na rzecz osób w wieku emerytalnym.

a) Wspieranie działań służących aktywizacji osób starszych w życiu społecznym, w tym uczestnictwo w życiu kulturalnym, edukacyjnym i rekreacyjnym,

b) Organizacja zawodów, warsztatów, plenerów,

c) Działania stowarzyszeń na rzecz osób starszych oraz dla mieszkańców.

Wysokość środków publicznych przeznaczonych na realizację zadań z powyższego zakresu wynosi 10.000 zł.

Poniższa tabela prezentuje kwoty dotacji z otwartego konkursu ofert oraz z formy pozakonkursowej na działania organizacji w ramach realizacji zadań publicznych udzielonych w 2023 roku.

Tabela 50. Zadania organizacji na które udzielono dotacji

SPRAWOZDANIE z udzielonych dotacji za 2023							
Dział	Rozdział	§*	Nazwa zadania/ podmiotu	Kwota dotacji	Kwota dotacji	Kwota dotacji zwróconej	Pozostało
				przyznanej	wydatkowanej		
630	63095	2360	RATOWNICTWO I OCHRONA LUDNOŚCI Zapewnienie bezpieczeństwa wypoczywających nad wodami. Organizacja pokazów ratownictwa związanego z nauką bezpiecznego korzystania z wody.	10 000,00	10 000,00	0	
			Umowa D-23 WOPR Zawody pływackie	1 600,00	1600,00		
			Umowa G-6 WOPR Spływ kajakowy	6 500,00	6500,00		
			Umowa G- 26 OSP Bryńsk Wyjazd edukacyjno-integracyjny MDP	1 000,00	1000,00		
			Umowa G- 24 OSP Słup Wyjazd edukacyjno-integracyjny MDP	900,00	900,00		
630	63095	2360	TURYSTYKA I KRAJOZNAWSTWO Organizacja imprez krajoznawczych, w tym rajdów i wycieczek tematycznych, organizacja imprez turystyki kwalifikowanej, szczególnie w środowisku dzieci i młodzieży, tworzenie konkursów krajoznawczych, głównie dla dzieci i młodzieży, upowszechnianie walorów turystycznych gminy w kraju i regionie. Promocja atrakcji turystycznych Gminy Lidzbark.	3 000,00	3000,00	0	
			Umowa D-31 ZHP Rozwijamy tężyźnię przy lidzbarskiej tężni – harcerska impreza integracyjna na Bulwarze	3 000,00	3000,00		
801	80101	2360	NAUKA, SZKOLNICTWO WYŻSZE, EDUKACJA, OŚWIATA I WYCHOWANIE Organizacja zajęć dodatkowych z języka obcego, organizacja konkursów, pikników naukowych.	13500,00	12500,00	0	1000,00

			Umowa G-4 Działowska Kuźnia Słowa Wydruk publikacji indywidualnej autorstwa mieszkańca Lidzbarka, poety Wiesława Ferencza p.t." Dwa światy"	3 500,00	3500,00		
			Umowa G-16 Stow.Społ- Ośwat. SZANASA Słup Wspieranie aktywności edukacji oraz promocja utalentowanej młodzieży z Gminy Lidzbark"	2 500,00	2500,00		
			Umowa G- 23 OSP Dłutowo Wyjazd edukacyjno-integracyjny MDP w Starym Dłutowie	2 500,00	2500,00		
			Umowa G-17 Stow.Społ- Ośwat. PRZYSZŁOŚĆ Wąpiersk Wspieranie aktywności edukacji oraz promocja utalentowanej młodzieży z Gminy Lidzbark"	3 000,00	3000,00		
			Umowa G- 27 KGW Jeleń Działania integracyjne, w tym działania edukacyjne oraz ekologiczne Koła Gospodyń Wiejskich w Jeleniu	1,000,00	1000,00		
801	80195	2360	DZIAŁALNOŚĆ NA RZECZ DZIECI I MŁODZIEŻY, W TYM WYPOCZYNKU DZIECI I MŁODZIEŻY Dofinansowanie biwaków, obozów dla dzieci i młodzieży z rodzin najuboższych w ramach wypoczynku feryjnego i letniego. Organizacja imprez masowych dla dzieci i młodzieży.	19 000,00	19 000,00	0	
			Umowa G-1 ZHP Organizacja imprezy integracyjnej dla mieszkańców	10 000,00	10000,00		
			Umowa G-5 Polskie Stowarzyszenie Diabetyków Działowo Piknik dydaktyczny z przewodnim tematem „Wymienniki węglowodanowe i ich wykorzystanie"	2 000,00	2000,00		
			Umowa D-24 ZHP Organizacja biwaków, festiwali, wyjazdów szkoleniowych na wypoczynek letni dzieci i młodzieży	5 000,00	5000,00		
			Umowa G- 29 ZHP Upamiętnienie 105 rocznicy Święta Niepodległości-11 listopada	2 000,00	2000,00		
851	85154	2360	PRZECIWDZIAŁANIA UZALEŻNIENIOM I PATOLOGIOM SPOŁECZNYM Edukacja publiczna w zakresie profilaktyki i rozwiązywania problemów alkoholowych - prezentowanie problematyki uzależnień w ramach otwartych spotkań informacyjnych - integracyjnych na terenie Gminy Lidzbark. Prowadzenie działań informacyjnych dotyczących problematyki uzależnień oraz możliwości i zasad korzystania z profesjonalnej pomocy i różnych form wsparcia w rozwiązywaniu problemów wynikających z choroby alkoholowe.	10 000,00	8800,00	1200,00	
			Umowa D-9 Stow. "Po- mocny" Utrzymanie punktu Konsultacyjno- Informacyjnego	3 500,00	3500,00		
			Umowa D-18 Stow.Społ- Oświat. OPOKA Zorganizowanie Dnia Profilaktyki w szkołach podstawowych	1 200,00	1200,00		
			Umowa D-19 Stow. Społ- Oświa. PRZYSZŁOŚĆ Wąpiersk Dzień Profilaktyki	1 200,00		1200,00	
			Umowa D-20 Stow.Społ- Ośwat. SZANASA Słup Zdrowi, bo aktywni	1 200,00	1200,00		
			Umowa D-21 Stow. "Po-mocny" Otwarte spotkania integracyjno – trzeźwościowe	1 500,00	1500,00		
			Umowa G-15 Stow."Po- mocny" Rocznicowy Rajd Trzeźwościowy	1 400,00	1400,00		
851	85195	2360	DZIAŁALNOŚĆ NA RZECZ OSÓB NIEPEŁNOSPRAWNYCH Prowadzenie działalności rehabilitacyjnej i terapeutycznej wobec dzieci niepełnosprawnych ruchowo, upośledzonych umysłowo oraz z innymi zaburzeniami rozwoju oraz osób niewidomych w tym organizowanie imprez integracyjnych i szkoleń.	2 000,00	2000,00	0	
			Umowa D-22 Polski Związek Niewidomych Działowo Impreza integracyjno - rehabilitacyjna	1 500,00	1500,00		
			Umowa-G -28 Pogodna Jesień Spotkanie integracyjne z okazji Dnia Seniora	500,00	500,00		
851	85195	2360	OCHRONA i PROMOCJA ZDROWIA Podjęcie działań promujących zdrowy styl życia, upowszechnianie wiedzy na temat ratownictwa medycznego, honorowego krwiodawstwa, właściwych postaw i zachowań prozdrowotnych, realizacja programów prozdrowotnych.	6.000,00	6000,00	0	
			Umowa G-3 KGW Nowy Dwór Światowy Dzień świadomości autyzmu	2 000,00	2000,00		
			Umowa G-7 PCK Festyn z okazji Światowego Dnia Honorowego Dawcy Krwi"	4 000,00	4000,00		

900	90013	2360	EKOLOGIA I OCHRONA ZWIERZĄT ORAZ OCHRONA DZIEDZICTWA PRZYRODNICZEGO Organizowanie przedsięwzięć propagujących ochronę lokalnego środowiska przyrodniczego, zagadnień ochrony zwierząt wśród dzieci i młodzieży, w tym konkursów, wystaw, realizowania programów ochrony zasobów przyrodniczych i opieki nad zwierzętami, w tym przeciwdziałania bezdomności zwierząt domowych, edukacja ekologiczna.	17 500,00	,00	0	
			Umowa D-10 Stow. Psia Przysłań Zapobieganie bezdomności psów w gminie Lidzbark	11 500,00	11500,00		
			Umowa D-37 Stow. Pogranicze w Ogniu Projekt- Świadomy opiekun ułożony pies	6 000,00	6000,00		
921	92195	2360	PODTRZYMYWANIE I UPOWSZECHNIANIE TRADYCJI NARODOWEJ. Organizowanie przedsięwzięć związanych z realizacją zadań w zakresie wychowania obywatelskiego, tradycji i edukacji ekologicznej. Popularyzacja i rozbudzenie zainteresowań muzycznych, twórczych i artystycznych w środowisku lokalnym, uświetnianie uroczystości gminnych oraz reprezentowanie i kultywowanie tradycji orkiestr dętych, chórów.	40 000,00	40 000,00	0	
			Umowa D-11 OSP Lidzbark Młodzieżowa Orkiestra Dęta Popularyzacja i rozbudzenie zainteresowań muzycznych w tym reprezentowanie i kultywowanie tradycji orkiestr dętych	26 000,00	26000,00		
			Umowa G-9 Stow. Kultura ŻYJE Koncert organowy w ramach 38 Świętojańskiego Festiwalu Organowego	3 000,00	3000,00		
			Umowa G-19 ZHP Zagospodarowanie czasu wolnego mieszkańców podczas uroczystości „Festiwalu Swojskiego Jadła	10 000,00	10000,00		
			Umowa G-25 OSP Kiełpiny Wyjazd edukacyjno-integracyjny MDP w Kiełpinach	1 000,00	1000,00		
921	92195	2360	DZIAŁALNOŚĆ WSPOMAGAJĄCA ROZWÓJ WSPÓLNOT I SPOŁECZNOŚCI LOKALNYCH. Wspieranie realizacji działań społeczności w kultywowaniu tradycji lokalnej, organizowanie środowiskowych imprez sportowych, promocja aktywności sportowej, wspieranie działań integracyjnych mieszkańców i promocyjnych gminy.	90 000,00	89,498,98	1,02	
			Umowa D-1 Stow. Michalinki Prowadzenie kół Gospodyń Wiejskich	3 000,00	3 000,00		
			Umowa D-2 KGW Zalesie Prowadzenie kół Gospodyń Wiejskich	3 000,00	3 000,00		
			Umowa D-3 KGW Nowy Dwór Prowadzenie kół Gospodyń Wiejskich	3 000,00	3 000,00		
			Umowa D-4 KGW Dłutowo Prowadzenie kół Gospodyń Wiejskich	3 000,00	3 000,00		
			Umowa D-5 OSP Wąpersk (KGW) Prowadzenie kół Gospodyń Wiejskich	3 000,00	3 000,00		
			Umowa D-6 KGW Wlewk "Wlewszczanki" Prowadzenie kół Gospodyń Wiejskich	3 000,00	3 000,00		
			Umowa D-7 KGW Chelsty "Chelsty" Prowadzenie kół Gospodyń Wiejskich	3 000,00	3 000,00		
			Umowa D-8 KGW Miłostajki "Helenki" Prowadzenie kół Gospodyń Wiejskich	3 000,00	3 000,00		
			Umowa D-14 Stow. Michalinki Wspieranie wyrobów rękodzielniczych. Wykonanie Gadżetu promocyjnego"	2 000,00	2000,00		
			Umowa D-25 OSP Słup Piknik rodzinny	2 500,00	2500,00		
			Umowa D-26 Stow. Michalinki Noc Świętojańska w Klonowie	2 500,00	2500,00		
			Umowa D-27 Stow. Michalinki Piknik u Sołtysowej Glinki	2 000,00	2000,00		
			Umowa D-28 Stow. Michalinki Dni Lasu 2023	2 500,00	2500,00		
			Umowa D-29 KGW Nowy Dwór Piknik rodzinny w Nowym Dworze	2 500,00	2500,00		
			Umowa D-30 OSP Stare Dłutowo Festyn integracyjny „Dzień kapusty”	2 500,00	2500,00		
			Umowa D-32 OSP Jeleń Święto rzeki Wel w Podciborzu	2 000,00	2000,00		
			Umowa D-33 OSP Jeleń Święto Kukurydzy” w Ciburzu	2 500,00	2499,98	00,3	
			Umowa D-34 Stow. Miłośników Przyrody Miłostajki Festyn Sportowo-rekreacyjny w Miłostajkach	2 000,00	2000,00		
			Umowa D-35 OSP Wąpersk Święto Ryby w Wąpersku	2 500,00	2500,00		
			Umowa D-36 KGW Dłutowo Dzień Dłutowa	2 500,00	2499,01	0,99	
			Umowa D-38 KGW Nowy Dwór Święto Jagody w Belku	2 000,00	2 000,00		
			Umowa D-39 OSP Jeleń Organizacja festynu rodzinnego „Święto Żurawiny” w Jeleniu	2 500,00	2500,00		

			Umowa D-40 KGW Wleusk Święto cebuli we Wlewsku	2 500,00	2 500,00		
			Umowa G-2 KGW Dłutowo Zapusty	3 000,00	3000,00		
			Umowa G-11 KGW Nowy Dwór Święto Śledzia w Nicku	2 500,00	2 500,00		
			Umowa G-12 Stow. Społ- Oświat. OPOKA Kiełpiny festyn kulturalno-edukacyjny „Dzień Miodu” w Kiełpinach	2 500,00	2 500,00		
			Umowa G-13 OSP Dłutowo Zdrojek Festyn rodzinny w Zdrojku	2 000,00	2 000,00		
			Umowa G-14 Stow. Michalinki Bryńsk„Festyn Rodzinny w Jamielniku	2 500,00	2 500,00		
			Umowa G-18 OSP Stare Dłutowo - Wspieranie działań integracyjnych mieszkańców i promocyjnych Gminy Lidzbark”	5 000,00	5000,00		
			Umowa G-20 KGW Chelsty Święto Grzyba	2 000,00	2 000,00		
			Umowa G-21 KGW Cibórz Działania statutowe Koła Gospodyń Wiejskich „Kukurudzianki” w Ciborzu”	1 000,00	1000,00		
			Umowa G-22 Klub WEL Organizacja jubileuszu 65-lecia Ludowego Klubu Sportowego WEL	10 000,00	10 000,00		
921	92195	2360	Działalność na rzecz osób w wieku emerytalnym	33.500,00	25000,00		
			Umowa D-13 Stow. Pogodna Jesień Spotkanie integracyjne z okazji Dnia Seniora”	5 000,00	5000,00		
			Umowa D-12 Stow. UTW Realizacja działań statutowych UTW	5 000,00	5000,00		
			Umowa G-10 Stow. UTW Międzyuniwersyteckie zawody strzeleckie o puchar Burmistrza oraz Międzyosiedlowe zawody strzeleckie”	5 000,00	5000,00		
			Umowa G- 30 Pogodna Jesień Spełniamy świąteczne marzenia Seniorów”	10,000,00	10000,00		
926	92695	2360	WSPIERANIE I UPOWSZECHNIANIE KULTURY FIZYCZNEJ Prowadzenie działalności służącej upowszechnianiu kultury fizycznej i rekreacji, propagowanie i popularyzowanie różnorodnych form masowego sportu dla wszystkich, turystyki oraz czynnego wypoczynku.	10 000,00	10000,00	0	
			Umowa D-17 Stow. Społ - Oświat. SZANSA Słup II Gminny Turniej szachowy	2 000,00	2 000,00		
			Umowa D-16 Stow. Społ- Oświat. OPOKA Kiełpiny Gminny Turniej Tenisa Stołowego Szkół Podstawowych	2 000,00	2 000,00		
			Umowa D-15 Stow.Społ-Oświatowe PRZYSZŁOŚĆ Wąpiersk Gminny Turniej Piłki Nożnej Chłopców dla Szkół Podstawowych	2 000,00	2 000,00		
			Umowa G-8 PONCIO Otwarte Mistrzostwa Województwa Warmińsko – Mazurskiego w Kajakarstwie”	4 000,00	4 000,00		
926	92695	2360	Kultura Fizyczna	160 000,00	160000,00	0	
			Umowa Nr.1 Ludowy Klub Sportowy "WEL"	130 000,00	130000,00		
			<i>I transza - 40 000,00 18.I (przelano)</i>	40 000,00	40000,00		
			<i>II transza- 30 000,00 18.III (przelano)</i>	30 000,00	30 000,00		
			<i>III transza - 30 000,00 18.VI</i>	30 000,00	30 000,00		
			<i>IV transza - 30 000,00 18.IX</i>	30 000,00	30 000,00		
			Umowa Nr.2 Uczniowski Piłkarski Klub Sportowy "PONCIO"	30 000,00	30 000,00		
			<i>I transza - 7 500,00 24.I (przelano)</i>	7 500,00	7 500,00		
			<i>II transza- 7 500,00 18.III (przelano)</i>	7 500,00	7 500,00		
			<i>III transza - 7 500,00 18.VI</i>	7 500,00	7 500,00		
			<i>IV transza -7.500,00 18.IX</i>	7 500,00	7 500,00		
852	85228	2360	Pomoc społeczna				
			Umowa D-49 z 2022 Warm-Mazurski Oddział PCK Olsztyn	448.808,54	427.159,93	21.648,61	

13. Realizacja lokalnych polityk, programów i strategii

Gmina Lidzbark działa w oparciu o szereg dokumentów strategicznych, programów i planów, które obowiązują w Gminie na mocy podejmowanych uchwał. Poniżej dokonano przedstawienia założeń najważniejszych dokumentów realizowanych przez Gminę Lidzbark, w tym jej jednostki organizacyjne.

STRATEGIA ROZWOJU SPOŁECZNO-GOSPODARCZEGO GMINY LIDZBARK DO ROKU 2030

Najważniejszym dokumentem strategicznym jest *Strategia Rozwoju Społeczno-Gospodarczego Gminy Lidzbark do roku 2030* przyjęta uchwałą nr XVI/385/23 Rady Miejskiej w Lidzbarku z dnia 29 kwietnia 2022 r. w sprawie przyjęcia Strategii Rozwoju Społeczno-Gospodarczego Gminy Lidzbark do roku 2030.

Misją Gminy Lidzbark, wyznaczoną w Strategii Rozwoju, jest:

Stworzenie odpowiednich warunków do społeczno-gospodarczego zrównoważonego rozwoju Gminy Lidzbark w partnerstwie z sektorem biznesowym i pozarządowym, zapewniającego wzrost przedsiębiorczości i zatrudnienia, które wpływają na poprawę jakości życia społeczeństwa lidzbarskiego przy jednoczesnym poszanowaniu wysokich walorów środowiska naturalnego i bogactwa dziedzictwa kulturowego.

Wizja rozwoju Gminy brzmi następująco:

Gmina Lidzbark regionem przyjaznym i otwartym dla turystów i mieszkańców, nastawiona na rozwój społeczno-gospodarczy.

W ramach Strategii wyznaczono 5 obszarów, a wśród nich cele strategiczne, którym przypisano cele operacyjne i kluczowe zadania do realizacji w perspektywie do 2022 r. Zamierzenia realizacji Strategii przedstawiono w tabeli.

Tabela 51. Cele strategiczne wyznaczone w Strategii Rozwoju Społeczno-Gospodarczego Gminy Lidzbark na lata 2023-2030

Cel strategiczny	Cele operacyjne	Kluczowe zadania
Obszar społeczno-kulturowy		
Wzrost jakości kapitału ludzkiego i społecznego w Gminie Lidzbark	Wzrost aktywizacji zawodowej i integracji społecznej mieszkańców Gminy	<ol style="list-style-type: none"> 1. Wyrównanie szans rozwojowych i edukacyjnych dzieci i młodzieży na wszystkich szczeblach edukacji; 2. Rozwój programów kształcenia dla dzieci i młodzieży z trudnościami w nauce; 3. Aktywizacja zawodowa wybranych grup zagrożonych wykluczeniem (kobiety powracające na rynek pracy po urodzeniu dziecka, osoby młode, osoby w wieku 50 i więcej, osoby niepełnosprawne, bezrobotne); 4. Zwiększenie dostępności miejsc publicznych dla osób starszych i niepełnosprawnych; 5. Dostęp do lokali i mieszkań socjalnych; 6. Zwiększenie zaangażowania mieszkańców w życie społeczne Gminy; 7. Realizacja programów pomocy społecznej.
	Zwiększenie dostępu do wysokiej jakości usług medycznych	<ol style="list-style-type: none"> 1. Zapewnienie całodobowej opieki medycznej; 2. Modernizacja przychodni zdrowia przy ul. Brzozowej; 3. Rozszerzenie zakresu usług świadczonych w przychodniach; 4. Zwiększenie liczby lekarzy specjalistów, pediatrów.
	Rozwój opieki żłobkowej i podniesienie jakości usług w zakresie edukacji przedszkolnej	<ol style="list-style-type: none"> 1. Budowa żłobka; 2. Tworzenie nowych miejsc przedszkolnych.
	Podniesienie poziomu wykształcenia i kwalifikacji zawodowych zgodnych z zapotrzebowaniem rynku pracy	<ol style="list-style-type: none"> 1. Poszerzenie oferty kształcenia młodzieży na poziomie szkół średnich; 2. Poszerzenie oferty zajęć pozalekcyjnych; 3. Podnoszenie kwalifikacji kadry dydaktycznej; 4. Doposażenie szkół w nowoczesne pomoce dydaktyczne; 5. Organizacja kursów, szkoleń podnoszących kwalifikacje mieszkańców.
	Budowa marki Gminy Lidzbark poprzez wzbogacenie oferty kulturalnej i sportowej	<ol style="list-style-type: none"> 1. Wykreowanie i promocja produktów lokalnych; 2. Organizowanie cyklicznych imprez sportowych i rozrywkowych o zasięgu ogólnopolskim; 3. Organizacja ogólnopolskiej imprezy turystyczno-kulturalnej.
	Rozwój oferty kulturalnej i sportowo-rekreacyjnej	<ol style="list-style-type: none"> 1. Budowa skateparku; 2. Budowa mariny kajakowej; 3. Budowa lodowiska miejskiego; 4. Budowa szlaków turystyczno-rekreacyjnych; 5. Rozwój ścieżek rowerowych; 6. Kompleksowa modernizacja Stadionu Miejskiego w Lidzbarku; 7. Rozszerzenie działalności kulturalnej; 8. Remont Muzeum OSP; 9. Budowa muzeum; 10. Budowa Bulwaru nad Welem.
	Wzmocnienie potencjału administracji samorządowej	<ol style="list-style-type: none"> 1. Podniesienie zaufania społecznego do władz lokalnych; 2. Wdrożenie e-administracji; 3. Stworzenie centrum usług wspólnych.

Cel strategiczny	Cele operacyjne	Kluczowe zadania
Obszar Środowiskowy		
Zachowanie równowagi między rozwojem gospodarczym, społecznym a stanem środowiska	Rozwój infrastruktury wodno-ściekowej	1. Budowa kanalizacji na terenie gmin: Jeleń, Wąpiersk, Słup, Jamielnik.
	Ograniczenie niskiej emisji i poprawa efektywności energetycznej	1. Opracowanie Planu Gospodarki Niskoemisyjnej; 2. Promowanie efektywności energetycznej i korzystania z odnawialnych źródeł energii; 3. Budowa farmy fotowoltaicznej.
	Ochrona i przeciwdziałanie degradacji walorów środowiska naturalnego	1. Opracowanie nowego/aktualizacja Programu Ochrony Środowiska dla Miasta i Gminy Lidzbark; 2. Kontynuacja Programu usuwania wyrobów zawierających azbest na terenie Miasta i Gminy Lidzbark na lata 2009-2032; 3. Likwidacja dzikich wysypisk śmieci.
	Wzrost ekologicznej świadomości mieszkańców i turystów poprzez kampanie edukacyjne i promocję postaw proekologicznych	1. Powstanie „Zielonej szkoły”; 2. Realizacja projektów edukacyjnych skierowanych do młodzieży i dorosłych; 3. Tworzenie punktów selektywnej zbiórki odpadów komunalnych.
	Podniesienie świadomości przedsiębiorców w zakresie prowadzenia działalności gospodarczej na terenach NATURA 2000	1. Udział w projekcie „Natura i Gospodarka – podstawy dialogu”; 2. Szkolenia.
Obszar infrastrukturalny		
Podniesienie dostępności do infrastruktury technicznej i społecznej oraz poprawa układu komunikacyjnego w Gminie Lidzbark	Podniesienie dostępności infrastruktury sieciowej	1. Budowa kanalizacji na terenie gmin: Jeleń, Wąpiersk, Słup, Jamielnik.
	Poprawa układu komunikacyjnego i rozbudowa infrastruktury około drogowej	1. Budowa obwodnicy południowej – wschodniej Lidzbark; 2. Przebudowa drogi gminnej Kiełpiny – Wąpiersk; 3. Budowa drogi Nowe Dłutowo – Straszewy; 4. Budowa drogi Nick – Zdrojek; 5. Rozbudowa infrastruktury około drogowej: monitoring, oświetlenie miejskie, chodniki, parkingi, sygnalizacje drogowe; 6. Przywrócenie połączenia kolejowego.
	Rozwój budownictwa mieszkaniowego i infrastruktury społecznej	1. Utworzenie lokali socjalnych; 2. Utworzenie Placówki Dziennego Pobytu Senior – WIGOR; 3. Budowa Biblioteki Miejskiej; 4. Modernizacja przychodni zdrowia przy ul. Brzozowej; 5. Remont, modernizacja i wyposażenie świetlicy wiejskiej we Wawrowie; 6. Budowa świetlicy wiejskiej wraz z wyposażeniem w Chełstach; 7. Przebudowa targowiska miejskiego.
	Budowa i modernizacja bazy oświatowej	1. Budowa żłobka; 2. Budowa szkoły podstawowej z zapleczem.
Obszar gospodarczy		
Wzrost atrakcyjności inwestycyjnej i turystycznej Gminy Lidzbark	Intensywny rozwój mikro, małych i średnich przedsiębiorstw	1. Opracowanie i wprowadzenie systemu zachęt i ulg podatkowych dla nowo powstałych podmiotów gospodarczych; 2. Wsparcie informacyjne, szkoleniowe i doradcze dla przedsiębiorców (w tym wsparcie w pozyskaniu środków unijnych).
	Stworzenie warunków do inwestowania	1. Przystąpienie do Warmińsko-Mazurskiej Specjalistycznej Strefy Ekonomicznej S.A.; 2. Udostępnienie nowych terenów i obiektów do prowadzenia działalności gospodarczej;

Cel strategiczny	Cele operacyjne	Kluczowe zadania
	Wsparcie dziedzictwa gospodarczego regionu, w tym powrót do rzemiosła, dostosowanie struktury i charakteru rolnictwa do potrzeb rynku	3. Tworzenie zachęt i ulg podatkowych do prowadzenia działalności na terenie Gminy. 1. Przywrócenie zawodów rzemieślniczych; 2. Kursy organizowane przez instytucje rzemieślnicze; 3. Realizacja projektu promująca zawody rzemieślnicze; 4. Badanie potrzeb rynku na usługi rzemieślnicze i organizowanie szkoleń przez Powiatowy Urząd Pracy w Działdowie i Punkt Pośrednictwa Pracy w Działdowie; 5. Promocja zawodów – organizowanie imprez, festiwali, targów; 6. Wykreowanie kierunków rozwoju rolnictwa dostosowanych do lokalnych i krajowych możliwości rynków zbytu.
	Wsparcie rozwoju turystyki i opracowanie systemu promocji turystyczno-gospodarczego	1. Tworzenie warunków dla rozwoju infrastruktury turystycznej oraz wypoczynkowej, w tym bazy noclegowej; 2. Budowa nowych obiektów turystycznych i gastronomicznych; 3. Zakup meleksa; 4. Zakup barki; 5. Opracowanie i wdrożenie Strategii promocji turystyki w Gminie Lidzbark; 6. Utworzenie produktów turystycznych i ich promocja; 7. Tworzenie publikacji informacyjno-promocyjnych o ofercie turystycznej i atrakcjach regionu; 8. Szkolenia z zakresu prowadzenia działalności agroturystycznej.
	Współpraca przedsiębiorstw, jednostek naukowo-badawczych i jednostek samorządu terytorialnego	1. Współpraca właścicieli ośrodków agroturystycznych – klaster turystyczny; 2. Współpraca przedsiębiorców, jednostek pozarządowych z władzami Gminy.
Obszar przestrzenny		
Zwiększenie atrakcyjności przestrzennej Gminy Lidzbark	Poprawa ładu przestrzennego	1. Opracowywanie miejscowych planów zagospodarowania przestrzennego.
	Pozyskiwanie i przygotowanie nowych terenów pod inwestycje	1. Pozyskiwanie nowych terenów pod inwestycje; 2. Uzbrojenie terenów inwestycyjnych przy obwodnicy Lidzbarka.
	Poprawa wizerunku Gminy Lidzbark i ochrona dziedzictwa kulturowego	1. Rewitalizacja centrum miasta; 2. Aktualizacja dokumentu Lokalny Program Rewitalizacji Miasta Lidzbark; 3. Zagospodarowanie centrów wsi; 4. Zagospodarowanie terenów niezagospodarowanych na miejsca rekreacji dla różnych grup wiekowych mieszkańców.

**STRATEGIA ROZWIĄZYWANIA PROBLEMÓW SPOŁECZNYCH DLA MIASTA I GMINY
LIDZBARK NA LATA 2016-2023**

Dokumentem strategicznym w zakresie polityki społecznej Gminy jest *Strategia Rozwiązywania Problemów Społecznych dla Miasta i Gminy Lidzbark na lata 2016-2023* przyjęta uchwałą nr XIX/172/16 Rady Miejskiej w Lidzbarku z dnia 20 czerwca 2016 r.

Nadrzędnym celem strategii jest: *Wzmocnienie potencjału osób i rodzin zamieszkujących Miasto i Gminę Lidzbark oraz dostępności usług społecznych, służące poprawie funkcjonowania mieszkańców w środowisku rodzinnym, zawodowym i społecznym.*

W ramach strategii wyznaczono 4 priorytety, a wśród nich cele strategiczne, którym przypisano cele szczegółowe do realizacji w perspektywie do 2023 r.

Tabela 52. Cele strategiczne wyznaczone w Strategii Rozwiązywania Problemów Społecznych dla Miasta i Gminy Lidzbark na lata 2016-2023

PRIORYTET I: ZAPOBIEGANIE BEZROBOCIU, UBÓSTWU I PROBLEMOM MIESZKANIOWYM
Cel strategiczny: Zmniejszenie obszarów wykluczenia osób i rodzin związanych z bezrobociem, ubóstwem materialnym oraz niepewnością mieszkaniową
Cele szczegółowe
1. Wzmacnianie kompetencji sprzyjających aktywności zawodowej 2. Ułatwianie dostępu do rynku pracy osobom bezrobotnym znajdującym się w szczególnie trudnej sytuacji 3. Wspieranie osób i rodzin w zapewnieniu odpowiednich warunków socjalno-bytowych
PRIORYTET II: WSPIERANIE PRAWIDŁOWEGO FUNKCJONOWANIA RODZIN ORAZ ROZWOJU DZIECI I MŁODZIEŻY
Cel strategiczny: Wzmocnienie rodzin w wypełnianiu podstawowych funkcji, w szczególności w sferze opieki i wychowania dzieci i młodzieży
Cele szczegółowe
1. Wzrost kompetencji rodziców oraz prawnych opiekunów w zakresie należytej opieki i wychowania dzieci 2. Zmniejszenie częstości występowania sytuacji trudnych w rodzinie, w tym przemocy domowej i kryzysów 3. Zapewnienie dzieciom i młodzieży dobrych warunków do życia i wszechstronnego rozwoju
PRIORYTET III: WŁĄCZENIE SPOŁECZNE OSÓB STARSZYCH, NIEPEŁNOSPRAWNYCH I CHORYCH
Cel strategiczny: Poprawa jakości życia osób starszych, ciężko lub przewlekłe chorych oraz osób z niepełnosprawnością w środowisku lokalnym
Cele szczegółowe

1. Zapewnienie dostępności różnych form opieki i wsparcia dla osób o ograniczonej samodzielności
2. Rozwój wszechstronnej aktywności osób starszych, chorych oraz niepełnosprawnych
3. Zwiększenie świadomości społecznej w zakresie problemów i potrzeb osób starszych, chorych niepełnosprawnych

**PRIORYTET IV: ZAPOBIEGANIE BEZROBOCIU, UBÓSTWU I PROBLEMOM
MIESZKANIOWYM**

Cel strategiczny: Wzrost świadomości i aktywności społecznej, sprzyjający rozwojowi społeczeństwa obywatelskiego Miasta i Gminy

Cele szczegółowe

1. Podniesienie wśród mieszkańców stanu wiedzy i umiejętności ważnych w różnych obszarach życia społecznego
2. Zwiększenie zaangażowania społeczności w sprawy lokalne
3. Wzmocnienie oddziaływań profilaktycznych w zakresie zdrowia i uzależnień

Przyjęte działania określono jako zadania ciągle realizowane w okresie 2016-2023.

GMINNY PROGRAM WSPIERANIA RODZINY NA LATA 2023-2025

Uchwałą nr LVI/476/23 Rady Miejskiej w Lidzbarku z dnia 6 lipca 2023 roku przyjęto Gminny Program Wspierania Rodziny na lata 2023-2025, który jest strategicznym dokumentem Gminy opracowanym w celu realizowania przez wspólnotę samorządową konstytucyjnej zasady udzielenia szczególnej pomocy rodzinie i dziecku. Podmiotem realizującym ten cel jest Miejski Ośrodek Pomocy Społecznej w Lidzbarku.

Głównym celem Programu jest stworzenie optymalnych warunków do wychowywania dzieci w rodzinach biologicznych oraz wspieranie rodzin dysfunkcyjnych w prawidłowym wypełnianiu obowiązków opiekuńczo-wychowawczych. Ponadto uwzględniono następujące cele szczegółowe:

1. Zapewnienie wsparcia rodzinom znajdującym się trudnej sytuacji życiowej oraz zapewnienia dostępu do specjalistycznego poradnictwa;
2. Podniesienie kompetencji społeczno-wychowawczych wśród rodzin zagrożonych marginalizacją;
3. Zapewnienie potrzeb socjalno-bytowych wśród rodzin przejawiających niski status materialny;
4. Podnoszenie kompetencji pracowników współpracujących z rodzinami.

**PROGRAM PRZECIWDZIAŁANIA PRZEMOCY W RODZINIE I OCHRONY OFIAR PRZEMOCY
W RODZINIE W GMINIE LIDZBARK NA LATA 2022-2025**

Program został przyjęty uchwałą nr XXXVIII/330/21 Rady Miejskiej w Lidzbarku z dnia 8 listopada 2021 r. Celem głównym Programu jest *ograniczenie skali zjawiska przemocy w rodzinie, zwiększenie skuteczności działań podejmowanych w obszarze przeciwdziałania przemocy w rodzinie w Gminie Lidzbark*. W ramach Programu wyznaczono 3 cele szczegółowe, którym przypisano zadania do realizacji w perspektywie do 2025 r.

Tabela 53. Cele szczegółowe wyznaczone w Programie Przeciwdziałania Przemocy w Rodzinie i Ochrony Ofiar Przemocy w Rodzinie w Gminie Lidzbark na lata 2022-2025

Cel szczegółowy	Zadania
<p align="center">Wzrost świadomości i wrażliwości społecznej w zakresie przeciwdziałania przemocy w rodzinie</p>	<ol style="list-style-type: none"> 1. Realizacja kampanii i akcji społecznych służących podnoszeniu wiedzy oraz kształtowaniu odpowiednich postaw społecznych, w szczególności w zakresie profilaktyki uzależnień oraz przemocy w rodzinie. 2. Organizacja różnorodnych form edukacji dla osób spodziewających się dziecka oraz rodziców i opiekunów dotyczących w szczególności świadomego rodzicielstwa, kompetencji opiekuńczo-wychowawczych i wychowania bez przemocy. 3. Realizacja i włączanie się w przedsięwzięcia służące wzmocnieniu rodzin, edukacji rodzicielskiej oraz rozwojowi i zwiększeniu dostępności usług społecznych dla rodzin. 4. Realizacja programów edukacyjno-profilaktycznych skierowanych do dzieci i młodzieży oraz osób dorosłych, dotyczących przemocy w rodzinie oraz zachowań agresywnych, ze szczególnym uwzględnieniem problematyki aktualnych zagrożeń związanych z rozwojem nowych technologii. 5. Upowszechnianie informacji na temat możliwości uzyskania specjalistycznej pomocy przez osoby doświadczające przemocy i ich rodzin.
<p align="center">Zwiększenie dostępności pomocy i ochrony dla ofiar przemocy w rodzinie oraz skuteczności oddziaływań względem sprawców</p>	<ol style="list-style-type: none"> 1. Bieżąca diagnoza i rozpoznawanie przez pracowników socjalnych, asystentów rodziny i innych specjalistów, sytuacji rodzin w kierunku identyfikacji i przeciwdziałania ryzyku przemocy. 2. Rozwój poradnictwa specjalistycznego, w tym w formule bezpośredniej i online, na rzecz osób zagrożonych przemocą, doświadczających jej oraz stosujących przemoc wobec członków rodziny. 3. Realizacja wsparcia socjalnego, asystentury rodzinnej oraz pracy terapeutycznej z dziećmi, osobami dorosłymi i całymi rodzinami doświadczającymi przemocy. 4. Stosowanie w uzasadnionych przypadkach procedury "Niebieskie Karty" przez uprawnione podmioty. 5. Stworzenie osobom doznającym przemocy w rodzinie możliwości w organizowaniu grup wsparcia oraz grup samopomocowych mających na celu wzajemne wsparcie emocjonalne i wymianę doświadczeń. 6. Informowanie sprawców o konsekwencjach stosowania przemocy, a także o możliwościach udziału w programach oddziaływań korekcyjno-edukacyjnych dla osób stosujących przemoc w rodzinie.
<p align="center">Wzmocnienie gminnego systemu przeciwdziałania przemocy w rodzinie</p>	<ol style="list-style-type: none"> 1. Udział osób zaangażowanych w działania realizowane w ramach Programu w seminariach, konferencjach, wizytach studyjnych i innych formach edukacji, dotyczących przemocy w rodzinie. 2. Wspieranie kadry specjalistów zajmujących się przemocą w rodzinie oraz interwencją kryzysową w postaci superwizji i pomocy psychologicznej. 3. Organizacja interdyscyplinarnych spotkań, warsztatów, seminariów, debat i innych form wymiany doświadczeń w ramach gminnego systemu przeciwdziałania przemocy w rodzinie. 4. Nawiązywanie i wzmocnianie współpracy z organizacjami pozarządowymi,

Cel szczegółowy	Zadania
	m.in. w zakresie realizacji wspólnych przedsięwzięć służących przeciwdziałaniu przemocy w rodzinie oraz wsparciu osób i rodzin dotkniętych przemocą.

GMINNY PROGRAM PROFILAKTYKI I ROZWIĄZYWANIA PROBLEMÓW ALKOHOLOWYCH ORAZ PRZECIWDZIAŁANIA NARKOMANII W GMINIE LIDZBARK NA LATA 2023 – 2024

Dokument został przyjęty Uchwałą nr LI/425/22 Rady Miejskiej w Lidzbarku z dnia 29 grudnia 2022 r. Po analizie Diagnoz problemu uzależnień i zjawiska przemocy występujących na terenie Gminy Lidzbark, w roku 2022 zasadne było kontynuowanie podejmowanych w latach ubiegłych działań, kładąc szczególny nacisk na:

- ✓ Zwiększanie dostępności świadczeń w zakresie leczenia i rehabilitacji osób uzależnionych.
- ✓ Przeciwdziałanie przemocy w rodzinie.
- ✓ Organizację i prowadzenie działań profilaktycznych.
- ✓ Wspomaganie organizacji i instytucji działających na rzecz profilaktyki i rozwiązywania problemów uzależnień.
- ✓ Inne działania związane z realizacją Gminnego Programu Profilaktyki i Rozwiązywania Problemów Alkoholowych oraz Przeciwdziałania Narkomanii w dla Gminy Lidzbark na lata 2023-2024.

Na działania związane z przeciwdziałaniem narkomani z budżetu Gminy Lidzbark w 2023 r. poniesiono wydatki w wysokości 22.400,00 zł, a na działania związane z przeciwdziałaniem alkoholizmowi 318.671,28 zł.

WIELOLETNI PROGRAM OSŁONOWY „POSILEK W SZKOLE I W DOMU” W ZAKRESIE DOŻYWIANIA DZIECI I MŁODZIEŻY NA LATA 2019-2023

W związku z ustanowieniem przez Radę Ministrów (Uchwała Nr 140 Rady Ministrów z dnia 15 października 2018 roku) wieloletniego programu wspierania finansowego gmin w zakresie dożywiania „Posilek w szkole i w domu” na lata 2019-2023, Rada Miejska w Lidzbarku Uchwałą nr V/39/18 z dnia 28 grudnia 2018 r., ustanowiła wieloletni program osłonowy w zakresie dożywiania dzieci i młodzieży na lata 2019-2023. Celem programu jest ograniczenie zjawiska niedożywienia dzieci i młodzieży z rodzin o niskich dochodach lub znajdujących się w trudnej sytuacji.

Dokument ten jest elementem polityki społecznej w zakresie poprawy poziomu życia rodzin o niskich dochodach, poprawy stanu zdrowia dzieci i młodzieży oraz kształtowania właściwych nawyków żywieniowych. Program realizuje Miejski Ośrodek Pomocy Społecznej w Lidzbarku jako samorządowa jednostka pomocy społecznej we współpracy z innymi jednostkami.

Uchwałą Nr V/40/18 z dnia 28 grudnia 2018 r., podwyższono kryterium dochodowe uprawniające do przyznania nieodpłatnie pomocy w zakresie dożywiania w formie świadczenia pieniężnego na zakup posiłku lub żywności dla osób objętych wieloletnim programem wspierania finansowego gmin w zakresie dożywiania „Posiłek w szkole i w domu” na lata 2019-2023.

Koszt realizacji całego programu w roku 2023 wyniósł 250.000,00 zł.

WIELOLETNI PROGRAM GOSPODAROWANIA MIESZKANIOWYM ZASOBEM GMINY LIDZBARK NA LATA 2019-2023

Dokument został przyjęty uchwałą Nr XI/109/19 Rady Miejskiej w Lidzbarku z dnia 19 września 2019 roku. Celem Programu jest zaspokajanie potrzeb mieszkaniowych najuboższych mieszkańców gminy, poprawa warunków zamieszkiwania najemców mieszkaniowego zasobu gminy, racjonalne gospodarowanie mieszkaniowym zasobem gminy oraz przyjęcie polityki remontowej nieruchomości przez doprowadzenie do wyrównania stanów technicznych budynków stanowiących mieszkaniowy zasób gminy.

Wieloletni program gospodarowania mieszkaniowym zasobem obejmuje m.in. analizę potrzeb oraz plan remontów i modernizacji, zasady polityki czynszowej oraz zarządzania lokalami i budynkami, a także działania mające na celu poprawę wykorzystania i racjonalizację gospodarowania mieszkaniowym zasobem gminy na lata 2019 - 2023.

Na 2019 r. zaplanowano następujące rodzaje prac remontowych w budynkach gminnych: murarskie, malarskie, termomodernizacyjne, dekarские, stolarskie oraz instalacje wodno-kanalizacyjne i centralnego ogrzewania. Źródłem finansowania gospodarki mieszkaniowej były przychody z tytułu najmu lokali mieszkalnych, z tytułu wynajmu lokali użytkowych, dofinansowanie przedsięwzięć inwestycyjnych z dochodów własnych Gminy, dotacje z budżetu Państwa lub innych środków np. unijnych, oraz inne środki (np. fundusz remontowy, kredyty, fundusze specjalnej, darowizny).

PROGRAM OPIEKI NAD ZWIERZĘTAMI BEZDOMNYMI ORAZ ZAPOBIEGANIA BEZDOMNOŚCI ZWIERZĄT NA TERENIE GMINY LIDZBARK W 2023 R.

Program opracowywany jest co roku, a jego celem jest zapobieganie bezdomności na terenie Gminy Lidzbark oraz opieka nad zwierzętami bezdomnymi. Dokument obowiązujący w 2023 r. został przyjęty Uchwałą Nr LIII/446/23 Rady Miejskiej w Lidzbarku z dnia 16

marca 2023 r. w sprawie przyjęcia programu opieki nad zwierzętami bezdomnymi oraz zapobiegania bezdomności zwierząt na terenie Gminy Lidzbark w 2023 roku.

Jako zadania priorytetowe przyjęto:

1. ograniczanie populacji bezdomnych zwierząt,
2. zapewnienie opieki bezdomnym zwierzętom z terenu Gminy,
3. sprawowanie opieki nad kotami wolno żyjącymi, w tym ich dokarmianie,
4. poszukiwanie nowych właścicieli dla bezdomnych zwierząt,
5. odławianie bezdomnych zwierząt,
6. zapewnienie całodobowej opieki weterynaryjnej w przypadkach zdarzeń drogowych z udziałem zwierząt bezdomnych,
7. edukacja mieszkańców Gminy w zakresie opieki nad zwierzętami.

Ograniczenie populacji bezdomnych zwierząt realizowane było poprzez obligatoryjne przeprowadzanie zabiegów sterylizacji i kastracji zwierząt bezdomnych (z wyjątkiem zwierząt u których istniały przeciwwskazania do wykonywania tych zabiegów z uwagi na stan zdrowia i/lub wiek) oraz wydawanie karmicielom kotów wolno żyjących skierowania na zabiegi sterylizacji i kastracji tych zwierząt w zakładach leczniczych dla zwierząt.

Środki finansowe w ramach Programu przeznaczono na:

1. zapewnienie opieki w schronisku oraz miejscu czasowego przetrzymywania zwierząt,
2. zapewnienie miejsca dla zwierząt gospodarskich,
3. odławianie bezpańskich zwierząt z terenu Gminy,
4. sterylizację i kastrację bezpańskich psów i kotów wolno żyjących,
5. usypianie „ślepych miotów”,
6. opiekę weterynaryjną w przypadku zdarzeń drogowych oraz w przypadku zwierząt agresywnych,
7. zakup karmy dla kotów wolno żyjących,
8. zakup sprzętu dla przytuliska dla bezpańskich zwierząt w Lidzbarku.

PROGRAM USUWANIA WYROBÓW ZAWIERAJACYCH AZBEST NA TERENIE MIASTA I GMINY LIDZBARK NA LATA 2009-2032

Program został przyjęty uchwałą nr XXXI/237/09 Rady Miejskiej w Lidzbarku z dnia 30 czerwca 2009 r. i zaktualizowany na podstawie uchwały Rady Miejskiej w Lidzbarku Nr

XVII/152/20 z dnia 15 marca 2020 r. w sprawie przyjęcia programu usuwania wyrobów zawierających azbest z terenu Miasta i Gminy Lidzbark pn. „Program usuwania wyrobów zawierających azbest z terenu Miasta i Gminy Lidzbark na lata 2019 -2032”. W roku 2023 usunięto 103 Mg azbestu z 47 nieruchomości. Wartość wykonanych prac wyniosła 71070,00 zł, w tym dofinansowanie WFOŚiGW w Olsztynie 59500,00 zł. (Montaż finansowy: 52500,00 zł NFOŚiGW, 7000,00 WFOŚiGW w Olsztynie i 11570,00 zł budżet gminy).

Program priorytetowy nr 2.6 “Racjonalne gospodarowanie odpadami i ochrona ziemi Usuwanie folii rolniczych i innych odpadów pochodzących z działalności rolniczej”.

W ramach przeprowadzonego przez Narodowy Fundusz Ochrony Środowiska i Gospodarki Wodnej naboru wniosków Gmina Lidzbark otrzymała w 2023 roku dofinansowanie do programu priorytetowego usuwania folii rolniczych i innych odpadów pochodzących z działalności rolniczej w wysokości 40184,00 zł. W ramach przeprowadzonego przedsięwzięcia od rolników z terenu gminy Lidzbark odebrano i poddano przetworzeniu lub utylizacji:

- 83,40 Mg folii rolniczej,
- 5,58 Mg siatki do owijania balotów,
- 2,07 Mg sznurka rolniczego do balotów,
- 2,61 Mg opakowań po nawozach,
- 6,80 Mg opakowań / worków typu Big Bag.

WIELOLETNI PLAN ROZWOJU I MODERNIZACJI URZĄDZEŃ WODOCIĄGOWYCH I KANALIZACYJNYCH NA TERENIE GMINY LIDZBARK W LATACH 2022 -2023

Uchwałą Nr LI/435/22 Rady Miejskiej w Lidzbarku z dnia 29 grudnia 2022 roku przyjęto wieloletni plan rozwoju i modernizacji urządzeń wodociągowych i kanalizacyjnych na terenie Gminy Lidzbark w latach 2022-2023. Celem planu jest rozbudowa sieci wodociągowej i zwiększenie dostępności usług w zakresie wody i odprowadzenia ścieków na terenie Gminy Lidzbark. Zaplanowano przedsięwzięcia: modernizacja sieci wodociągowo-kanalizacyjnych, modernizacja SUW oraz rozbudowę oczyszczalni ścieków.

Podsumowanie

Dziękuję za zapoznanie się z Raportem o Stanie Gminy Lidzbark za rok 2023. Opracowany dokument przedstawia funkcjonowanie naszego Samorządu Gminnego w okresie pełnienia funkcji Burmistrza Lidzbarka przez Pana Macieja Sitarka.

W tym okresie realizowano wiele zadań i przedsięwzięć. Pozyskiwane były środki zewnętrzne, by móc poprawiać infrastrukturę drogową czy też prowadzić planowane przez poprzedniego włodarza miasta inwestycje.

O działaniach Burmistrza oraz realizowanych działaniach informowano społeczeństwo na stronie internetowej www.lidzbark.pl oraz na portalach społecznościowych Facebook oraz Instagram, jak również w lokalnym biuletynie „Lidzbark.pl”. O podejmowanych działaniach można również usłyszeć na antenie Radia 7. Z informacjami docierano do mieszkańców za pośrednictwem Internetu oraz tablic ogłoszeń zlokalizowanych na terenie Miasta i Gminy Lidzbark.

Mimo, że informacje zawarte w niniejszym raporcie były przekazywane do wiadomości publicznej w ramach sprawozdań z bieżącej pracy czy publikatorach gminnych, to zebrane w całość tego dokumentu pokazują zakres wykonanej pracy i działań samorządu. Uwzględniając wszelkie uwarunkowania w jakich prowadzona była działalność samorządu Gminy Lidzbark w roku 2023, a także dokonując oceny działań podejmowanych przez władze gminy z perspektywy ich skuteczności, co uwidocznione zostało w Raporcie – należy zauważyć spektrum działań – które niekoniecznie wpisywały się w rozwój gminy.

Zapewniam Państwa, że moje przyszłe działania będą wyłącznie realizowane we współpracy z Mieszkańcami w sposób strategiczny i przemyślany a wiodącą rolę w kształtowaniu rozwoju obszarów funkcjonowania Gminy Lidzbark będzie miała Rada Miejska IX kadencji.

Burmistrz Lidzbarka
Andrzej Piątkowski

Spis tabel

Tabela 1. Liczba zatrudnionych pracowników samorządowych w Urzędzie Miasta i Gminy w Lidzbarku w latach 2021-2023	9
Tabela 2. Liczba ludności na terenie Gminy Lidzbark w latach 2022-2023	14
Tabela 3. Przyrost naturalny na terenie Gminy Lidzbark w latach 2022-2023	14
Tabela 4. Sytuacja migracyjna Gminy Lidzbark w latach 2022-2023	15
Tabela 5. Plan i wykonanie dochodów budżetowych Gminy Lidzbark w 2023 r.	16
Tabela 6. Dochody Gminy Lidzbark w 2023 r wg. źródeł ich pochodzenia	16
Tabela 7. Wykonanie dochodów budżetowych Gminy Lidzbark za 2023 r.	20
Tabela 8. Środki uzyskane w ramach programów finansowanych z udziałem środków europejskich	22
Tabela 9. Plan i wykonanie wydatków budżetowych Gminy Lidzbark w 2023 r.	23
Tabela 10. Realizacja wydatków Gminy Lidzbark w 2023 r.....	23
Tabela 11. Wykonanie wydatków za 2023 rok według poszczególnych działów	25
Tabela 12. Wykonanie wydatków realizowanych z udziałem środków europejskich.....	26
Tabela 13. Wydatki w ramach funduszu sołeckiego w 2023 r.....	28
Tabela 14. Nadwyżka operacyjna Gminy Lidzbark za lata 2020-2022.....	29
Tabela 15. Wydatki majątkowe za lata 2021-2023	30
Tabela 16. Dług Gminy Lidzbark w latach 2021 – 2023.....	32
Tabela 17. Stopień zaawansowania realizacji programów wieloletnich	34
Tabela 18. Realizacja zadań inwestycyjnych w 2023 r.....	37
Tabela 19. Realizacja funduszu sołeckiego w 2023 r. w podziale na sołectwa	50
Tabela 20. Realizacja uchwał podjętych przez Radę Miejską w 2023 roku.....	56
Tabela 21. Liczba rodzin i liczba osób w rodzinach korzystających z pomocy społecznej.....	67
Tabela 22. Kwota świadczeń pieniężnych	67
Tabela 23. Powody udzielenia pomocy i wsparcia.....	67
Tabela 24. Średnia liczba uczestników na poszczególnych zajęciach/terapiach ŚDS w 2023 r.	70
Tabela 25. Kategorie przestępstw odnotowanych na terenie Gminy Lidzbark w latach 2022-2023	73
Tabela 26. Stopień wykrywalności przestępstw na terenie Gminy Lidzbark w latach 2022-2023	74
Tabela 27. Skutki zdarzeń drogowych na terenie Gminy Lidzbark w latach 2022-2023	74
Tabela 28. Interwencje Policji i liczba Niebieskich Kart na terenie Gminy Lidzbark w latach 2022-2023	75
Tabela 29. Sprawcy przemocy na terenie Gminy Lidzbark w latach 2022-2023	75
Tabela 30. Sprzęt zakupiony dla jednostek OSP w Gminie Lidzbark w 2023 roku	78
Tabela 31. Liczba uczniów w placówkach oświatowych prowadzonych przez Gminę Lidzbark w latach szkolnych 2021/2022, 2022/2023 i 2023/2024 wg stanu na koniec września w latach 2021, 2022 i 2023	83
Tabela 32. Liczba zatrudnionych nauczycieli w placówkach oświatowych prowadzonych przez Gminę Lidzbark w latach szkolnych 2021/2022, 2022/2023 i 2023/2024 wg stanu na koniec września w latach 2021, 2022 i 2023	84
Tabela 33. Liczba pozostałych pracowników w placówkach oświatowych prowadzonych przez Gminę Lidzbark w latach szkolnych 2021/2022, 2022/2023 i 2023/2024 wg stanu na koniec września w latach 2021, 2022 i 2023	85
Tabela 34. Liczba uczniów w placówkach oświatowych prowadzonych przez inne podmioty niż Gmina Lidzbark w latach szkolnych 2021/2022, 2022/2023 i 2023/2024 wg stanu na koniec września w latach 2021, 2022 i 2023	86
Tabela 35. Liczba zatrudnionych nauczycieli w placówkach oświatowych prowadzonych przez inne podmioty niż Gmina Lidzbark w latach szkolnych 2021/2022, 2022/2023 i 2023/2024 wg stanu na koniec września w latach 2021, 2022 i 2023.....	87

Tabela 36. Liczba pozostałych pracowników w placówkach oświatowych prowadzonych przez inne podmioty niż Gmina Lidzbark w latach szkolnych 2021/2022, 2022/2023 i 2023/2024 wg stanu na koniec września w latach 2021, 2022 i 2023.....	88
Tabela 37. Wyniki egzaminu ósmoklasisty na terenie Gminy Lidzbark w 2023 r.....	89
Tabela 38. Wyniki egzaminu ósmoklasisty w 2023 r.	90
Tabela 39. Inwestycje i prace remontowe wykonane w 2023 r. w budynkach szkół i placówek prowadzonych przez Gminę Lidzbark.....	92
Tabela 40. Liczba uczniów nagrodzonych uczniów szkół podstawowych, dla których organem prowadzącym jest Gmina Lidzbark.....	93
Tabela 41. Koszt wypłaconych nagród	93
Tabela 42. Ilość odebranych i zebranych odpadów komunalnych w 2023 r. *	100
Tabela 43. Obowiązujące na terenie Gminy Lidzbark miejscowe plany zagospodarowania przestrzennego	103
Tabela 44. Obowiązujące na terenie Gminy Lidzbark uchwały w sprawie przystąpienia do sporządzenia miejscowych planów zagospodarowania przestrzennego	106
Tabela 45. Liczba decyzji o warunkach zabudowy i zagospodarowania terenu wydanych	107
Tabela 46. Zmiany decyzji o warunkach zabudowy wydane w latach 2021 – 2023.....	107
Tabela 47. Odmowy wydania decyzji o warunkach zabudowy w latach 2021 – 2023	108
Tabela 48. Decyzje o ustaleniu lokalizacji inwestycji celu publicznego wydane w latach 2021 – 2023.....	109
Tabela 49. Pomniki przyrody na terenie Gminy Lidzbark	111
Tabela 50. Zadania organizacji na które udzielono dotacji	123
Tabela 51. Cele strategiczne wyznaczone w Strategii Rozwoju Społeczno-Gospodarczego Gminy Lidzbark na lata 2023-2030	128
Tabela 52. Cele strategiczne wyznaczone w Strategii Rozwiązywania Problemów Społecznych dla Miasta i Gminy Lidzbark na lata 2016-2023.....	131
Tabela 53. Cele szczegółowe wyznaczone w Programie Przeciwdziałania Przemocy w Rodzinie i Ochrony Ofiar Przemocy w Rodzinie w Gminie Lidzbark na lata 2022-2025.....	133

Spis rysunków

Rysunek 1. Położenie Gminy Lidzbark na tle powiatu działdowskiego i województwa warmińsko-mazurskiego	4
Rysunek 2. Schemat organizacyjny Urzędu Miasta i Gminy w Lidzbarku	10

Spis wykresów

Wykres 1. Stosunek wydatków majątkowych do wydatków ogółem w latach 2020-2022.....	31
Wykres 2. Stosunek długu Gminy Lidzbark do wykonanych dochodów budżetowych w latach 2020-2022.....	32