

DECYZJA

IZNR.5142.171.2023.mpk.bm

Olsztyn, 12 grudnia 2023

Na podstawie art. 104 i art. 155 ustawy z dnia 14 czerwca 1960 r. – Kodeks postępowania administracyjnego (t.j. DzU z 2023r., poz. 775), w związku z art. 7 pkt 1, art. 36 ust. 1 pkt 1 oraz art. 89 ust. 2 ustawy z dnia 23 lipca 2003 r. o ochronie zabytków i opiece nad zabytkami (t.j. DzU z 2022r., poz. 840).

po rozpatrzeniu wniosku: Parafii Ewangelicko-Augsburskiej, ul. Jagiełły 28, 13-200 Działdowo,
w sprawie: zmiany pozwolenia W-M WKZ z 24.04.2023r. (znak: IZNR.5142.171.2023.mpk) na remont dachu wraz z wymianą pokrycia dachowego na dachówkę ceramiczną holenderkę kościoła ewangelicko-augsburskiego w Lidzbarku, zmienionego z dnia 12.12.2023 r. (znak: IZNR.5142.171.2023.mpk.bm) w zakresie terminu ważności

biorąc pod uwagę, że przepisy szczególne nie sprzeciwiają się zmianie tej decyzji, a słuszny interes strony za tym przemawia

WARMIŃSKO-MAZURSKI WOJEWÓDZKI KONSERWATOR ZABYTKÓW orzeka:

1. Zmienić pozwolenie W-M WKZ, **w ten sposób, że** zmianie ulega termin jego ważności do: **31.12.2024 r.;**
2. Pozostałe elementy zmienianego pozwolenia pozostają bez zmian.

UZASADNIENIE

Na mocy art. 107 § 4 Kpa odstępuje się od uzasadnienia, gdyż niniejsza decyzja w całości uwzględnia żądanie strony.

Pouczenie

Od niniejszej decyzji służy stronom, na podstawie art. 127 Kpa odwołanie do Ministra Kultury i Dziedzictwa Narodowego, które należy złożyć za pośrednictwem Wojewódzkiego Konserwatora Zabytków w Olsztynie w terminie 14 dni od daty otrzymania niniejszej decyzji, zgodnie z art. 129 Kpa.

Zgodnie z art. 127a § 1 i § 2 Kpa w trakcie biegu terminu do wniesienia odwołania strona może zrzec się prawa do wniesienia odwołania wobec organu administracji publicznej, który wydał decyzję. Z dniem doręczenia organowi administracji publicznej oświadczenia o zrzeczeniu się prawa do wniesienia odwołania przez ostatnią ze stron postępowania, decyzja staje się ostateczna i prawomocna.

Zgodnie z art. 130 § 4 Kpa decyzja podlega wykonaniu przed upływem terminu do wniesienia odwołania, jeżeli jest zgodna z żądaniem wszystkich stron lub jeżeli wszystkie strony zrzekły się prawa do wniesienia odwołania.

Na wydanie niniejszej decyzji została niszczona opłata skarbową na konto Urzędu Miasta Olsztyn w wysokości 41 zł (słownie: czterdzieści jeden złotych) wg ustawy z dnia 16 listopada 2006r. o opłacie skarbowej (t.j. DzU z 2022 r., poz. 2142).

WARMIŃSKO-MAZURSKI
WOJEWÓDZKI KONSERWATOR ZABYTKÓW
Dariusz Barton

Otrzymują:

1. Parafia Ewangelicko-Augsburska, 13-200 Działdowo, ul. Jagiełły 28
2. a/a

POZWOLENIE

IZNR.5142.171.2023.mpk

Olsztyn, dnia 24.04.2023r.

Na podstawie art. 36 ust. 1 pkt. 1, art. 37c oraz art. 89 ust. 2 ustawy z dnia 23 lipca 2003 r. o ochronie zabytków i opiece nad zabytkami (t.j. DzU z 2022r., poz. 840) oraz § 13 Rozporządzenie Ministra Kultury i Dziedzictwa Narodowego z dnia 2 sierpnia 2018 r. w sprawie prowadzenia prac konserwatorskich, prac restauratorskich i badań konserwatorskich przy zabytku wpisanym do rejestru zabytków albo na Listę Skarbów Dziedzictwa oraz robót budowlanych, badań architektonicznych i innych działań przy zabytku wpisanym do rejestru zabytków, a także badań archeologicznych i poszukiwań zabytków (t.j. DzU z 2018r., poz. 1609) w związku z art. 104 ustawy z dnia 14 czerwca 1960 r. – Kodeks postępowania administracyjnego (t.j. DzU z 2022r., poz. 2000)

po rozpatrzeniu wniosku: Parafii Ewangelicko-Augsburskiej, ul. Jagielly 28, 13-200 Działdowo

o wydanie: pozwolenia na remont dachu wraz z wymianą pokrycia dachowego na dachówkę ceramiczną holenderkę kościoła ewangelicko-augsburskiego w Lidzbarku,

oraz po ocenie danych przedstawionych we wniosku i załącznikach do niego:

- projekt architektoniczno-budowlany proj.: mgr inż. arch. H. Zawadzka, inż. Wojciech Błaszczak;
- projekt budowlany zamienny remontu dachu budynku kościoła; proj. dr inż. arch. Katarzyna Kościńska-Grabowska; marzec 2017 r.;
- potwierdzenie opłaty skarbowej za wydanie pozwolenia

WARMIŃSKO-MAZURSKI WOJEWÓDZKI KONSERWATOR ZABYTKÓW

udziela pozwolenia

na prowadzenie w/w robót

sposób prowadzenia robót budowlanych: jak we wniosku;

termin ważności pozwolenia: 31.12.2023 r.

WARUNKI POZWOLENIA:

Wojewódzki Konserwator Zabytków zobowiązuje Wnioskodawcę do:

- zawiadomienia o terminie podjęcia określonych czynności związanych z wydanym pozwoleniem, przynajmniej **3 dni** przed rozpoczęciem tych czynności;
- kierowania robotami budowlanymi albo wykonywania nadzoru inwestorskiego przez osoby spełniające wymagania, o których mowa w art. 37c ustawy;
- przekazania nie później niż w terminie **14 dni** przed dniem rozpoczęcia robót budowlanych, a w toku robót budowlanych na **14 dni** przed dokonaniem zmiany osoby, o której mowa wyżej:
 - a) imienia, nazwiska i adresu osoby, o której mowa wyżej,
 - b) dokumentów potwierdzających spełnianie przez tę osobę wymagań, o których mowa w art. 37c ustawy,
 - c) oświadczenia osoby, o której mowa wyżej, o przyjęciu przez tę osobę obowiązku kierowania robotami budowlanymi albo wykonywania nadzoru inwestorskiego,
- prowadzenia inwestycji z maksymalnym zachowaniem substancji zabytkowej i minimalną w nią ingerencją.

UZASADNIENIE

Na mocy art. 107 § 4 Kodeksu postępowania administracyjnego odstępuje się od uzasadnienia, gdyż niniejsze pozwolenie w całości uwzględnia żądanie strony.

Pouczenie

Od niniejszej decyzji służy stronom, na podstawie art. 127 Kpa odwołanie do Ministra Kultury i Dziedzictwa Narodowego, które należy złożyć za pośrednictwem WKZ w terminie 14 dni od daty otrzymania niniejszej decyzji, zgodnie z art. 129 Kpa.

Zgodnie z art. 127a § 1 i § 2 Kpa w trakcie biegu terminu do wniesienia odwołania strona może zrzec się prawa do wniesienia odwołania wobec organu administracji publicznej, który wydał decyzję, zaś z dniem doręczenia organowi administracji publicznej oświadczenia o zrzeczeniu się prawa do wniesienia odwołania przez ostatnią ze stron postępowania, decyzja staje się ostateczna i prawomocna.

Zgodnie z art. 130 § 4 Kpa decyzja podlega wykonaniu przed upływem terminu do wniesienia odwołania, jeżeli jest zgodna z żądaniem wszystkich stron lub jeżeli wszystkie strony zrzekły się prawa do wniesienia odwołania.

Zgodnie z art. 162 § 1 pkt 2 Kpa organ administracji publicznej, który wydał decyzję w pierwszej instancji, stwierdza jej wygaśnięcie, jeżeli decyzja została wydana z zastrzeżeniem dopełnienia przez stronę określonego warunku, a strona nie dopełniła tego warunku.

Postępowanie w sprawie wydanego pozwolenia może zostać wznowione, a następnie pozwolenie może zostać cofnięte lub zmienione na podstawie art. 47 ustawy o ochronie zabytków i opiece nad zabytkami.

Prace wykonywane na podstawie przedmiotowego pozwolenia mogą zostać wstrzymane w razie stwierdzenia wykonywania ich w sposób odbiegający od zakresu i warunków określonych w pozwoleniu zgodnie z art. 43 ustawy o ochronie zabytków i opiece nad zabytkami.

Wg art. 107d. 2 w/w ustawy o ochronie zabytków kto podejmuje działania, o których mowa w art. 36 ust. 1 pkt 1–5 tejże ustawy, niezgodnie z zakresem lub warunkami określonymi w pozwoleniu WKZ, podlega karze pieniężnej w wysokości od 500 do 500 000 zł.

Wg ustawy z dnia 16 listopada 2006 r. o opłacie skarbowej (t.j. DzU z 2022 r., poz. 2142) za wydanie niniejszego pozwolenia dokonano opłaty skarbowej w wys. 82 zł płatnej na konto Urzędu Miasta Olsztyna.

WARMIŃSKO-MAZURSKI
WOJEWÓDZKI KONSERWATOR ZABYTKÓW

Dariusz Barton

Otrzymuje:

1. Parafia Ewangelicko-Augsburska, ul. Jagielly 28, 13-200 Działdowo
2. a/a

POZWOLENIE Nr 291/2017

IZNR.5142.193.2017.ak

Olsztyn, dnia 24.03.2017

Na podstawie art. 36 ust. 1 pkt. 1 i ust. 3, art. 89 ust. 2 ustawy z dnia 23 lipca 2003 r. o ochronie zabytków i opiece nad zabytkami (t.j. DzU z 2014 r., poz. 1446 z późn. zmianami), oraz § 13 i § 14 Rozporządzenia Ministra Kultury i Dziedzictwa Narodowego z dnia 14 października 2015 r. w sprawie prowadzenia prac konserwatorskich, prac restauratorskich, robót budowlanych, badań konserwatorskich, badań architektonicznych i innych działań przy zabytku wpisanym do rejestru zabytków oraz badań archeologicznych i poszukiwań zabytków (t.j. DzU z 2015 r., poz. 1789), w związku z art. 104 ustawy z dnia 14 czerwca 1960 r. – Kodeks postępowania administracyjnego (t.j. DzU z 2016 r., poz. 23 z późn. zmianami),
po rozpatrzeniu wniosku: Ks. Marcina Pysza, ul. Daszyńskiego 12A, 12-200 Pisz, pełnomocnika Parafii Ewangelicko-Augsburskiej ZBAWICIELA, ul. Jagiełły 28, 13-200 Działdowo

o wydanie: pozwolenia na remont dachu wraz z wymianą pokrycia dachowego na dachówkę ceramiczną holenderkę oraz wykonaniem ścieżki prowadzącej do kościoła ewangelicko-augsburskiego w Lidzbarku, ul. Górka 6, dz. nr 163;

oraz po ocenie danych przedstawionych we wniosku i załącznikach do niego:

1. Projekt architektoniczno-budowlany Remont dachu kościoła; Lidzbark, ul. Górka, dz. nr 163; Inwestor: Parafia Ewangelicko-Augsburska ZBAWICIELA, ul. Jagiełły 28, 13-200 Działdowo; Proj.: mgr inż. arch. H. Zawadzka, inż. Wojciech Błaszczyk;
2. Projekt budowlany zamienny remontu dachu budynku kościoła; Branża: Architektura i konstrukcja; Budynek kościoła, Parafia Ewangelicko-Augsburska w Lidzbarku, ul. Górka, dz. nr 163; Inwestor: Parafia Ewangelicko-Augsburska „ZBAWICIELA”, ul. Jagiełły 28, 13-200 Działdowo; Proj. dr inż. arch. Katarzyna Kościńska-Grabowska; marzec 2017 r.;
3. Program prac konserwatorskich kościoła ewangelicko-augsburskiego w Lidzbarku Welskim; dach, więźba, drzwi wejściowe oraz ewentualne reperacje murów i ścian; autor opr.: mgr Sżuki Magdalena Wiktoria Schneider Konserwator Dziej Sztuki;
4. Dokumenty potwierdzające posiadanie przez wnioskodawcę tytułu prawnego do korzystania z zabytku;
5. Pełnomocnictwo udzielone Ks. Marcinowi Pyszowi przez Parafię Ewangelicko-Augsburską ZBAWICIELA w Działdowie;
6. Potwierdzenie opłaty skarbowej za wydanie pozwolenia.
7. Potwierdzenie opłaty skarbowej za pełnomocnictwo;
8. Dokumenty potwierdzające posiadanie przez Panią Katarzynę Kościńską-Grabowską kwalifikacji do wykonywania nadzoru inwestorskiego;
9. Dokumenty potwierdzające posiadanie przez Panią Magdalenę Wiktorię Schneider kwalifikacji do kierowania pracami konserwatorskimi;

WARMIŃSKO-MAZURSKI WOJEWÓDZKI KONSERWATOR ZABYTKÓW

udziela pozwolenia
na prowadzenie w/w działań

sposób prowadzenia robót budowlanych: jak we wniosku;

termin ważności pozwolenia: 31.12.2020 r.

Warunki pozwolenia:

Wojewódzki Konserwator Zabytków zobowiązuje Wnioskodawcę do:

1. zawiadomienia wojewódzkiego konserwatora zabytków o terminie podjęcia określonych czynności związanych z wydanym pozwoleniem, przynajmniej 3 dni przed rozpoczęciem w/w działań;
2. wykonywania nadzoru inwestorskiego przez Panią Katarzynę Kościńską-Grabowską;
3. kierowania pracami konserwatorskimi przez Panią Magdalenę Wiktorię Schneider;
4. kierowania robotami budowlanymi przez osobę posiadającą kwalifikacje, o której mowa w art. 37c w/w ustawy o ochronie zabytków i opiece nad zabytkami oraz do przekazania wojewódzkiemu konserwatorowi zabytków jego imienia, nazwiska i adresu wraz z dokumentami potwierdzającymi posiadanie przez tą osobę kwalifikacji, o których mowa w art. 37c w/w ustawy, nie później niż w terminie 7 dni przed dniem rozpoczęcia robót budowlanych;
5. niezwłocznego zawiadomienia o wszelkich zagrożeniach lub nowych okolicznościach ujawnionych w trakcie prowadzenia w/w działań;
6. prowadzenia działań z maksymalnym poszanowaniem substancji zabytkowej;
7. podjęcia innych działań, które zapobiegną uszkodzeniu lub zniszczeniu zabytku;

UZASADNIENIE

Na mocy art. 107 § 4 Kodeksu postępowania administracyjnego odstępuje się od uzasadnienia, gdyż niniejsze pozwolenie w całości uwzględnia żądanie strony.

Pouczenie

Od niniejszej decyzji służy stronom, na podstawie art. 127 Kpa odwołanie do Ministra Kultury i Dziedzictwa Narodowego, które należy złożyć za pośrednictwem Wojewódzkiego Konserwatora Zabytków w Olsztynie w terminie 14 dni od daty otrzymania niniejszej decyzji, zgodnie z art. 129 Kpa.

Postępowanie w sprawie wydanego pozwolenia może zostać wznowione, a następnie pozwolenie może zostać cofnięte lub zmienione na podstawie art. 47 w/w ustawy o ochronie zabytków i opiece nad zabytkami.

Prace wykonywane na podstawie przedmiotowego pozwolenia mogą zostać wstrzymane w razie stwierdzenia wykonywania ich w sposób odbiegający od zakresu i warunków określonych w pozwoleniu.

Zgodnie z art. 130 §4 Kpa decyzja podlega wykonaniu przed upływem terminu do wniesienia odwołania, gdy jest zgodna z żądaniem wszystkich stron.

EGZ. NR 2

PROJEKT BUDOWLANY - ZAMIENNY	
Branża	Architektura i konstrukcja
Temat	Projekt budowlany zamienny remontu dachu budynku kościoła
Adres budowy	Budynek kościoła, Parafia Ewangelicko-Augsburska w Lidzbarku, ul. Górka, (działka ew. nr 163, woj. warm.-maz.)
Inwestor	Parafia Ewangelicko-Augsburska "Zbawiciela" 13-200 Działdowo, ul. Jagiełły 28

Z up. STAROSTY DZIAŁDOWSKIEGO

mgr inż. arch. Katarzyna Grabowska
NACZELNIK WYDZIAŁU
ARCHITEKTONICZNO-BUDOWLANEGO

Załącznik do decyzji

nr 142/17 z dnia 03.04.2017

z dnia 03.04.2017

Branża	Projektant	
Architektura	dr inż. arch. Katarzyna Kościńska-Grabowska 13/WMOKK/2014 WM-0249	dr inż. arch. Katarzyna Kościńska-Grabowska WM-0249 nr 13/WMOKK/2014
Konstrukcja	dr inż. Katarzyna Kościńska-Grabowska WAM/0037/POOK/07	dr inż. Katarzyna Kościńska-Grabowska upr. bud. do proj. bez ogr. w spec. konstr.-budowl. Nr ewid. WAM/0037/POOK/07 BO/0194/07

Spis treści str. nr 2

SPIS TREŚCI

1. **Dokumenty formalne.**
2. **Część opisowa architektoniczno-konstrukcyjna.**
3. **Część rysunkowa architektoniczno- konstrukcyjna:**
 - Rys. nr A-1. Plan zagospodarowania 1:500
 - Rys. nr K-1. Rzut więźby dachowej 1:100
 - Rys. nr K-2. Przekrój A-A 1:50
 - Rys. nr A-3. Rzut dachu 1:100
4. **Załączniki:**
 - Zał. 1 - Projekt architektoniczno-budowlany. Remont dachu kościoła. Lidzbark ul. Górka, dz. nr 163. Autorzy opracowania: mgr inż. arch. H. Zawadzka, inż. W Błaszczuk. 2007 r. (egz. archiwalny - w posiadaniu Starostwa)
 - Zał. 2 - Program prac konserwatorskich Kościoła Ewangelicko-Augsburskiego w Lidzbaku Welskim. Opracowanie: mgr Sztuki Magdalena Wiktoria Schneider Konserwator Dziel Sztuki. Pisz-Działdowo-Lidzbark Welski 2017. (egz. nr 1)

28.03..... 2017 r.

OŚWIADCZENIE

Jako projektant projektu architektonicznego i konstrukcyjnego obejmującego projekt zamienny remontu dachu budynku kościoła w Lidzbarku Welskim ul. Górka.

Oświadczam, iż projekt został sporządzony zgodnie z obowiązującymi przepisami oraz zasadami wiedzy technicznej na dzień opracowania projektu.

dr inż. arch. Katarzyna Kościńska- Grabowska

dr inż. arch. Katarzyna Kościńska-Grabowska
WM-0249
nr 13/WMOKK/2014

dr inż. Katarzyna Kościńska- Grabowska

dr inż. Katarzyna Kościńska-Grabowska
upr. bud. do proj. i ogr. w spec.
konstr.-budowl.
Nr ewid. WAM/0017/POOK/07
BO/0194/07



IZBA ARCHITEKTÓW
RZECZYPOSPOLITEJ POLSKIEJ

WARMIŃSKO-MAZURSKA OKRĘGOWA IZBA ARCHITEKTÓW
OKRĘGOWA KOMISJA KWALIFIKACYJNA

Znak sprawy: 8/WMOKK/2014

Olsztyn, dnia 12 grudnia 2014r.

DECYZJA nr 13/WMOKK/2014

Na podstawie art. 24 ust.1 pkt 2 ustawy z dnia 15 grudnia 2000r. o samorządach zawodowych architektów oraz inżynierów budownictwa (Dz. U. z 2013r. poz.932 z późn. zm.) w związku z art. 12, art. 13 oraz art. 14 ust.1 pkt 1 ustawy z dnia 7 lipca 1994r. Prawo budowlane (Dz. U. z 2013r. poz.1409 z późn. zm.), zgodnie z art. 104 ustawy z dnia 14 czerwca 1960r. Kodeks postępowania administracyjnego (Dz. U. z 2013r. poz.267 z późn. zm.)

stwierdza się, że

Pani: mgr inż. arch. Katarzyna Ewa Kościńska-Grabowska

urodzona w dniu 5 sierpnia 1980 w Działdowie

**posiada odpowiednie wykształcenie techniczne oraz praktykę zawodową
i po zdaniu egzaminu z wynikiem pozytywnym otrzymuje**

UPRAWNIENIA BUDOWLANE

**w specjalności architektonicznej do
projektowania bez ograniczeń**

**Powyższe uprawnienia budowlane upoważniają do wykonywania
samodzielnej funkcji technicznej w budownictwie, obejmującej:**

**projektowanie, sprawdzanie projektów architektoniczno-budowlanych i sprawowanie
nadzoru autorskiego w zakresie architektury**

Decyzja niniejsza jako uwzględniająca w całości żądanie strony nie wymaga uzasadnienia.

Od powyższej decyzji przysługuje Pani odwołanie do Krajowej Komisji Kwalifikacyjnej Izby Architektów RP za pośrednictwem Okręgowej Komisji Kwalifikacyjnej Warmińsko-Mazurskiej Okręgowej Izby Architektów RP, w terminie 14 dni od dnia doręczenia decyzji.

1. Przewodnicząca Komisji: Anna Rokita
(imię lub imiona i nazwisko) (podpis)
2. Wiceprzewodniczący Komisji: Andrzej Góralski
(imię lub imiona i nazwisko) (podpis)
2. Sekretarz Komisji: Ewa Bachry
(imię lub imiona i nazwisko) (podpis)
4. Członek Komisji: Magdalena Rafalska
(imię lub imiona i nazwisko) (podpis)
5. Członek Komisji: Piotr Mikulski-Bak
(imię lub imiona i nazwisko) (podpis)

Otrzymują:

1. Wnioskodawca: Katarzyna Ewa Kościńska-Grabowska, zam. w. Kisiny 84, 13-200 Działdowo
2. GINB - w celu wpisania do centralnego rejestru osób posiadających uprawnienia budowlane (po uprawomocnieniu się decyzji)
3. Warmińsko-Mazurska Okręgowa Rada Izby Architektów RP (po uprawomocnieniu się decyzji)



IZBA ARCHITEKTÓW
RZECZYPOSPOLITEJ POLSKIEJ

Warmińsko-Mazurska Okręgowa Rada Izby Architektów RP

ZAŚWIADCZENIE - ORYGINAŁ

(wypis z listy architektów)

Warmińsko-Mazurska Okręgowa Rada Izby Architektów RP zaświadcza, że:

dr inż. arch. Katarzyna Ewa Kościńska-Grabowska

posiadająca kwalifikacje zawodowe do pełnienia samodzielnych funkcji technicznych w budownictwie w specjalności architektonicznej i w zakresie posiadanych uprawnień nr **13/WMOKK/2014**, jest wpisana na listę członków Warmińsko-Mazurskiej Okręgowej Izby Architektów RP pod numerem: **WM-0249**.

Członek czynny od: 27-01-2015 r.

Data i miejsce wygenerowania zaświadczenia: 07-03-2017 r. Olsztyn.

Zaświadczenie jest ważne do dnia: **30-06-2018 r.**

Podpisano elektronicznie w systemie informatycznym Izby Architektów RP przez:
Mariusz Szafarzyński, Przewodniczący Okręgowej Rady Izby Architektów RP.

Nr weryfikacyjny zaświadczenia:

WM-0249-F4B1-3972-5C1Y-8CA1

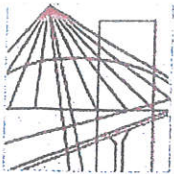

WARMIŃSKO-MAZURSKA
OKRĘGOWA IZBA INŻYNIERÓW BUDOWNICTWA
OKRĘGOWA KOMISJA KWALIFIKACYJNA
10-532 Olsztyn, Plac Konsulatu Polskiego 1

STAROSTA DZIAŁDOWSKI
13-200 Działdowo
ul. Kościuszki 3

WAM/OKK/U/75/07

Olsztyn, dnia 15 czerwca 2007 r.

DECYZJA

Na podstawie art. 24 ust.1 pkt 2 ustawy z dnia 15 grudnia 2000 r. o samorządach zawodowych architektów, inżynierów budownictwa oraz urbanistów /Dz.U. z 2001 r. Nr 5 poz. 42, ze zm./, art. 12 ust. 3, art.13 ust.1 pkt 1, art. 14 ust. 1 pkt 2 ustawy z dnia 07 lipca 1994 r. Prawo budowlane /tekst jednolity Dz. U. z 2006 r. Nr 156, poz. 1118/, § 6 ust. 1 i 2, § 11 ust.1 pkt 1, § 15, § 17 ust. 1 pkt 1 rozporządzenia Ministra Transportu i Budownictwa z dnia 28 kwietnia 2006 r. w sprawie samodzielnych funkcji technicznych w budownictwie /Dz. U. z 2006 r. Nr 83 poz. 578/ oraz art. 104 Kodeksu postępowania administracyjnego /t.j. Dz.U. z 2000 r. Nr 98, poz.1071 ze zm./

Okręgowa Komisja Kwalifikacyjna
nadaje

Pani mgr inż. Katarzynie Ewie Kościńskiej-Grabowskiej
ur. dnia 05 sierpnia 1980 r. w Działdowie

UPRAWNIENIA BUDOWLANE
Nr ewid. WAM/ 0037/POOK/07

DO PROJEKTOWANIA
BEZ OGRANICZEŃ
W SPECJALNOŚCI KONSTRUKCYJNO-BUDOWLANEJ

UZASADNIENIE

W związku z uwzględnieniem w całości żądania strony, na podstawie art. 107 § 4 K.p.a. odstępuje się od uzasadnienia decyzji. Zakres nadanych uprawnień budowlanych wskazano na odwrocie decyzji.

Pouczenie :

1. Zgodnie z art. 12 ust. 7 w/w ustawy Prawo budowlane – podstawę do wykonywania samodzielnych funkcji technicznych w budownictwie stanowi wpis, w drodze decyzji, do centralnego rejestru Głównego Inspektora Nadzoru Budowlanego oraz wpis na listę członków właściwej izby samorządu zawodowego, potwierdzony zaświadczeniem wydanym przez tę izbę, z określonym w nim terminem ważności.
2. Od decyzji niniejszej służy odwołanie do Krajowej Komisji Kwalifikacyjnej Polskiej Izby Inżynierów Budownictwa w Warszawie, za pośrednictwem Okręgowej Komisji Kwalifikacyjnej Warmińsko-Mazurskiej Okręgowej Izby Inżynierów Budownictwa w Olsztynie, w terminie 14 dni od dnia jej doręczenia.



Skład orzekający OKK:

1. mgr inż. Andrzej Stasiorowski
2. inż. Janusz Palmowski
3. mgr inż. Sylwester Rączkiewicz

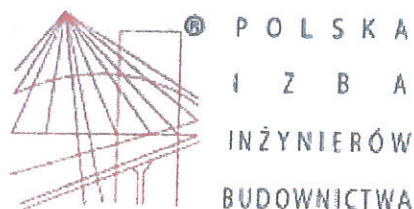

Zaświadczenie

o numerze weryfikacyjnym:

WAM-BFF-YBM-EKH *

Pani Katarzyna Kościńska-Grabowska o numerze ewidencyjnym **WAM/BO/0194/07**
adres zamieszkania **Kisiny 84, 13-200 Działdowo**
jest członkiem Warmińsko-Mazurskiej Okręgowej Izby Inżynierów Budownictwa i posiada
wymagane ubezpieczenie od odpowiedzialności cywilnej.
Niniejsze zaświadczenie jest ważne do dnia **2017-08-31**.

Zaświadczenie zostało wygenerowane elektronicznie i opatrzone bezpiecznym podpisem elektronicznym weryfikowanym przy pomocy ważnego kwalifikowanego certyfikatu w dniu **2016-08-09** roku przez:

Mariusz Dobrzeński, Przewodniczący Rady Warmińsko-Mazurskiej Okręgowej Izby Inżynierów Budownictwa.

(Zgodnie art. 5 ust 2 ustawy z dnia 18 września 2001 r. o podpisie elektronicznym (Dz. U. 2001 Nr 130 poz. 1450) dane w postaci elektronicznej opatrzone bezpiecznym podpisem elektronicznym weryfikowanym przy pomocy ważnego kwalifikowanego certyfikatu są równoważne pod względem skutków prawnych dokumentom opatrzonym podpisami własnoręcznymi.)

* Weryfikację poprawności danych w niniejszym zaświadczeniu można sprawdzić za pomocą numeru weryfikacyjnego zaświadczenia na stronie Polskiej Izby Inżynierów Budownictwa www.piib.org.pl lub kontaktując się z biurem właściwej Okręgowej Izby Inżynierów Budownictwa.

INFORMACJA DOTYCZĄCA BEZPIECZEŃSTWA I OCHRONY ZDROWIA

Informacje ogólne

1) Budynek monumentalny - kościół

(Ilość kondygnacji ¹⁾)

Budynek kościoła Parafii Ewangelicko-Augsburskiej w Lidzbarku Welskim

(Nazwa budynku ¹⁾)

ul. Górka, dz. nr 163, Lidzbark

(Adres inwestycji ¹⁾)

2) Parafia Ewangelicko-Augsburska "Zbawiciela", 13-200 Działdowo, ul. Jagiełły 2

(Imię i nazwisko oraz adres inwestora ¹⁾)

3) Katarzyna Kościńska-Grabowska

(Imię i nazwisko projektanta sporządzającego informację ¹⁾)

Część opisowa

1) Zakres robót dla całego zamierzenia budowlanego:

- roboty ziemne
- ~~roboty fundamentowe~~
- ~~wykonanie ścian piwnic (dla budynków podpiwniczonych)~~
- ~~strop nad piwnicą (dla budynków podpiwniczonych)~~
- ~~wykonanie ścian parteru~~
- ~~strop nad parterem~~
- ~~wykonanie ścian poddasza~~
- wykonanie konstrukcji dachu wraz z pokryciem oraz modernizacja istniejącego
- ~~wykonanie elewacji~~

2) Budynek plebanii

(wykaz istniejących na działce obiektów budowlanych ¹⁾)

3) Elementy zagospodarowania terenu, które mogą stwarzać zagrożenie bezpieczeństwa i zdrowia ludzi:

- dźwig,
- rusztowania.

4) Zagrożenia dla bezpieczeństwa i zdrowia ludzi występujące podczas budowy:

4.1) Prowadzenie prac na wysokości powyżej 5m, a w szczególności:

- wykonywanie więźby dachowej, wykonanie pokrycia, wykonywania obróbek blacharskich :
niebezpieczeństwo upadku z rusztowań bądź z dachu

~~- wznoszenie ścian : niebezpieczeństwo upadku z rusztowań~~

- wykonywanie stropów : niebezpieczeństwo upadku z rusztowań

~~- wykonywanie elewacji : niebezpieczeństwo upadku z rusztowań~~

4.2) Wykonywanie wykopów o ścianach pionowych bez rozparcia o głębokości powyżej 1.5 m oraz wykopów o bezpiecznym nachyleniu ścian o głębokości ponad 3.0 m:

~~- wykonywanie fundamentów: niebezpieczeństwo przysypania ziemią~~

~~- wykonywanie ścian piwnic (dla budynków z podpiwniczeniem): niebezpieczeństwo przysypania ziemią~~

4.3) Wykonywanie prac z udziałem dźwigu: niebezpieczeństwo związane z zerwaniem się materiału transportowanego i uszkodzenie dźwigu

STAROSTA DZIAŁDOWSKI
13-200 Działdowo
ul. Kościelna 3

STAROSTA DZIAŁDOWSKI
15-200 Działdowo
ul. Kościelna 3

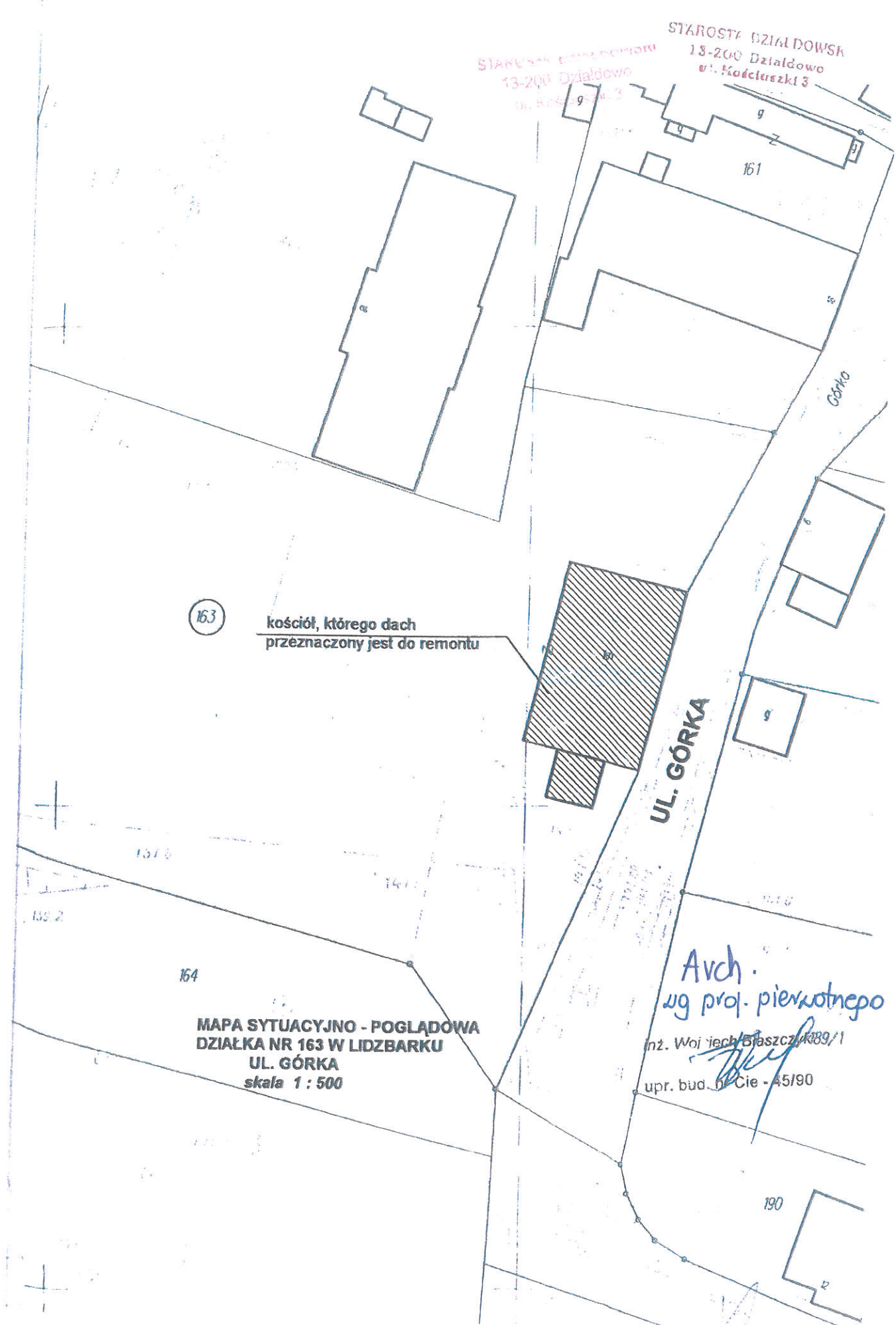

163

kościół, którego dach
przeznaczony jest do remontu

UL. GÓRKA

164

MAPA SYTUACYJNO - POGLĄDOWA
DZIAŁKA NR 163 W LIDZBARKU
UL. GÓRKA
skala 1 : 500

Arch.
wg proj. pierwotnego

inż. Wojciech Braszczak 1889/1
upr. bud. nr Cie - 45/90

dr inż. arch. Katarzyna Kosińska-Grabowska
WM-0249
nr 13/WMOKK/2014

IZNR(KS)-4140/8-009/06

Olsztyn, dnia 15.06.2007r.

Na podstawie art. 7 ust. 1, art. 36 ust. 1 pkt. 1 i 11, art. 89 ust. 2 ustawy z dnia 23 lipca 2003r. o ochronie zabytków i opiece nad zabytkami (Dz.U. nr 162, poz. 1568 z późniejszymi zmianami) oraz §5 ust. 1, 2 i 4 rozporządzenia Ministra Kultury z dnia 9 czerwca 2004r. w sprawie prowadzenia prac konserwatorskich, restauratorskich, robót budowlanych, badań konserwatorskich i architektonicznych, a także innych działań przy zabytku wpisanym do rejestru zabytków oraz badań archeologicznych i poszukiwań ukrytych lub porzuconych zabytków ruchomych (Dz. U. z 2004r., nr 150, poz. 1579) w związku z art. 104 ustawy z dnia 14 czerwca 1960r. – kodeks postępowania administracyjnego (tekst jednolity – Dz.U. z 2000r., nr 98, poz. 1071 z późniejszymi zmianami),

po rozpatrzeniu wniosku: Parafii Ewangelicko- Augsburgskiej ZBAWICIELA,
ul. Jagielly 28, 13-200 Działdowo

z dnia: 13.06.2007 r.

znak: brak

o wydanie: *Pozwolenia na roboty budowlane przy zabytku polegające na:*

1. *remontu dachu kościoła z wymianą zdegradowanej dachówki na dachówkę holenderkę ceramiczną*
2. *remontu wieży i odeskowania wraz z wymianą pokrycia wieży kościoła z zastosowaniem blachy miedzianej lub cynkowo- tytanowej,*
3. *założeniu obróbek blacharskich, rynien i rur spustowych*

po ocenie danych przedstawionych we wniosku

**WARMIŃSKO-MAZURSKI
WOJEWÓDZKI KONSERWATOR ZABYTKÓW
udziela pozwolenia**

na wykonanie robót budowlanych polegających na:

1. **remontu dachu kościoła z wymianą zdegradowanej dachówki na dachówkę holenderkę ceramiczną**
2. **remontu wieży i odeskowania wraz z wymianą pokrycia wieży kościoła z zastosowaniem blachy cynkowo- tytanowej,**
3. **założeniu obróbek blacharskich, rynien i rur spustowych**

na budynku kościoła wyznania ewangelicko- augsburskiego w Lidzbarku

Przewidywany termin wykonania prac: 01.08.2007r. – 31.12.2008 r.

Osoba prowadząca roboty: Walter Duks, Gotkówko 12, 87-322 Jastrzębie

Warunki pozwolenia:

1. Wojewódzki Konserwator Zabytków zobowiązuje Wnioskodawcę do:
 - a. zawiadomienia o terminie rozpoczęcia i zakończenia robót oraz ich zakresie. W przypadku wykonywania robót z przerwami, każdorazowo informować o ich ponownym podjęciu,
 - b. niezwłocznego zawiadomienia o wszelkich zagrożeniach lub nowych okolicznościach ujawnionych w trakcie prowadzenia w/w robót,
2. Wojewódzki Konserwator Zabytków zobowiązuje Wnioskodawcę do zawiadomienia o terminie podjęcia wyszczególnionych wyżej czynności związanych z niniejszym pozwoleniem przynajmniej na 3 dni przed ich rozpoczęciem;

UZASADNIENIE

Arch.
STAROSTA DZIAŁDOWSKI
13-200 Działdowo
ul. Kościuszki 3

STAROSTA DZIAŁDOWSKI
13-200 Działdowo
ul. Kościuszki 3

Kościół w Lidzbarku będący w administracji Parafii Ewangelicko-Augsburskiej w Działdowie objęty jest ochroną prawną poprzez wpis do rejestru zabytków województwa warmińsko-mazurskiego pod nr A-681 na podstawie decyzji z dnia 30.10.1967 r.

Zgodnie z treścią art. 36 ust. 1 pkt. 1, 2 i 11 ustawy z dnia 23 lipca 2003 r. o ochronie zabytków i opiece nad zabytkami (Dz. U. Nr 162, poz. 1568) prowadzenie robót budowlanych przy zabytku, w otoczeniu zabytku wpisanego do rejestru zabytków lub podejmowanie innych działań, które mogłyby prowadzić do naruszenia substancji lub zmiany wyglądu zabytku wpisanego do rejestru, wymaga pozwolenia Wojewódzkiego Konserwatora Zabytków.

Opisane wyżej zamierzenia budowlane przyczyni się do poprawy stanu technicznego budynku kościoła nie ujmując mu walorów zabytkowych. Przy wymianie pokrycia dachu wieży kościoła wskazane jest zastosowanie blachy cynkowo- tytanowej; blacha miedziana nie jest wskazana ze względu na fakt, że w przeszłości takowa blacha nigdy nie była stosowana a jej użycie zmieniłoby znacznie wygląd budynku.

Wobec powyższego należało orzec, jak w sentencji.

Od niniejszej decyzji służy stronom, na podstawie art. 127 kpa, odwołanie do Ministra Kultury, które należy złożyć za pośrednictwem Wojewódzkiego Konserwatora Zabytków w Olsztynie terminie 14 dni od daty doręczenia, zgodnie z art. 129 kpa.

Pouczenie

Niniejsze pozwolenie może być cofnięte lub zmienione w razie ujawnienia, po jego wydaniu, nowych okoliczności, które mogą mieć wpływ na zakres prowadzenia wskazanych w pozwoleniu robót budowlanych.

Roboty budowlane wykonywane na podstawie przedmiotowego pozwolenia mogą zostać wstrzymane w razie stwierdzenia wykonywania ich w sposób odbiegający od zakresu i warunków określonych w pozwoleniu.

Za wydanie niniejszego pozwolenia dokonano opłaty skarbowej w wysokości 82 zł (słownie: osiemdziesiąt dwa złote), według załącznika do ustawy z dnia 16 listopada 2006 r. o opłacie skarbowej (Dz. U. z 2006 r. Nr 225, poz. 1635) – Część III, poz. 44 pkt 2.

Otrzymuje:

1. Parafia Ewangelicko-Augsburska
ZBAWICIELA

ul. Jagielly 28, 13-200 Działdowo

Do wiadomości:

1. Starostwo Powiatowe w Działdowie
ul. Kościuszki 3, 13-200 Działdowo
2. a/a(KS)

WARMIŃSKO - MAZURSKI
WOJEWÓDZKI KONSERWATOR ZABYTKÓW

Barbara Zalewska

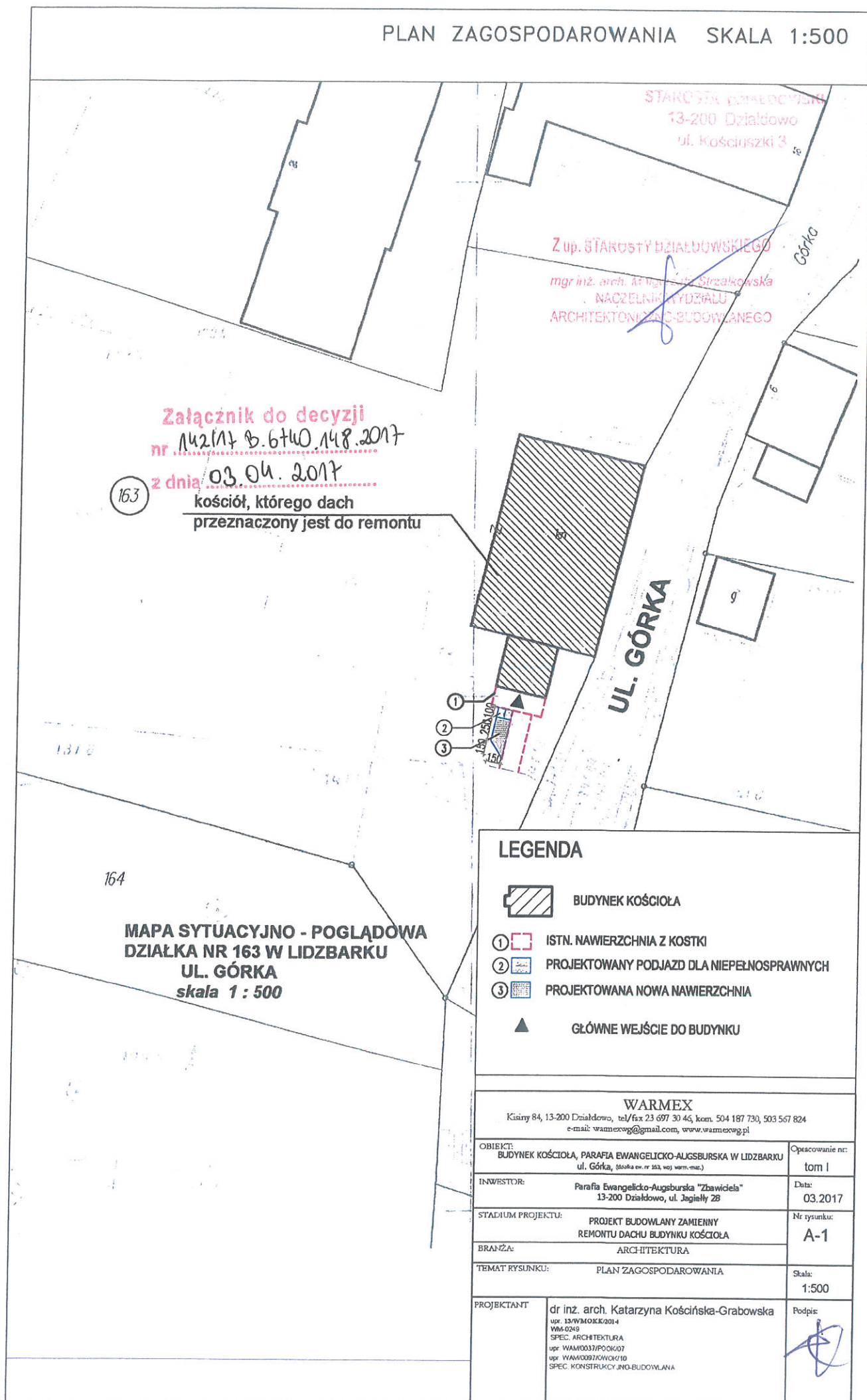

2. Część opisowa architektoniczno-konstrukcyjna

2.1 Przedmiot, cel i zakres opracowania

Przedmiotem niniejszego opracowania jest projekt architektoniczno - konstrukcyjny zamienny remontu dachu budynku kościoła Parafii Ewangelicko-Augsburskiej w Lidzbarku, ul. Górka. Obiekt znajduje się w rejestrze zabytków województwa warmińsko-mazurskiego pod nr A-681.

Celem niniejszego opracowania jest wykonanie projektu budowlanego zamiennego konstrukcji.

2.2 Podstawa opracowania

- [1] Uzgodnienia z Inwestorem,
- [2] Wizja projektantów w terenie: wykonanie inwentaryzacji w marcu 2017 r.
- [3] Mapa sytuacyjno-poglądowa
- [4] Projekt architektoniczno-budowlany. Remont dachu kościoła. Lidzbark ul. Górka, dz. nr 163. Autorzy opracowania: mgr inż. arch. H. Zawadzka, inż. W Błaszczyk. 2007 r.
- [5] Decyzja nr 75/08. Starosta Działdowski. Dotyczy: Remontu dachu kościoła położonego w Lidzbarku przy ul. Górka, na dz. nr 163, z dn. 27.02.2008 r.
- [6] Pozwolenie nr 421/2007 od Wojewódzkiego Konserwatora Zabytków w Olsztynie z dn. 15.06.2007 r. na roboty budowlane przy zabytku.
- [7] Pozwolenie nr 291/2017 od Warmińsko-Mazurskiego Wojewódzkiego Konserwatora Zabytków z dn. 24.03.2017 r.
- [8] Obowiązujące normy i przepisy w zakresie projektowania.

2.3 Warunki lokalizacyjne

Budynek kościoła zlokalizowana jest w Lidzbarku, na ulicy Górka.

2.4 Ogólna charakterystyka obiektu budowlanego i jego elementów

Zarys historyczny

Miasto powstało w 1306 roku, wraz z budową zamku Krzyżackiego. Wcześniej na mapie istniało jako niewielkie miasteczko. Wzrost swojej rangi, zawdzięcza przede wszystkim lokalizacji, położone jest przy granicy z Mazowszem. W 1454 r. Lidzbark przystąpił do

Związku Pruskiego. W 1466 r., na mocy pokoju toruńskiego, wszedł w skład Rzeczypospolitej, stając się jednym z ważniejszych miast na mapie północy polski. Po 1772 roku Lidzbark zmienił swoją nazwę na Welliskas Lecbargs, zostając wcielonym do Prus. Znajdował się w ich granicach aż roku 1920, z wyjątkiem lat 1807–1815, gdy wchodził w skład Księstwa Warszawskiego. W trakcie drugiej wojny światowej 75% zabudowy Lidzbarka została zniszczona. (Klemens E., Lidzbark Welski: z dziejów miasta i okolic), (Dzimira M., Historia Lidzbarka 1301–2011: tajemnice i ciekawostki, Lidzbark 2012).

Najmniej ucierpiał Kościół Ewangelicko-Augsburski pod wezwaniem Jezusa Żyjącego w Lidzbarku. Usytuowany jest na wzgórzu, na którym we wczesnym średniowieczu znajdowała się słowiańskie grodzisko. Wzniesiony został zaledwie w rok, między 1828-1829 rokiem. Jest to świątynia na planie prostokąta, z dwuspadowym dachem pokrytym ceramiczną dachówką. Wzniesiony z cegły, a następnie otynkowany (fot. 1). Przy południowej elewacji wznosi się dwukondygnacyjna, wieża na planie czworoboku zakończona dachem w kształcie ostrosłupa pokrytym blachą. W elewacji wschodniej i zachodniej znajdują się półkoliście zamknięte otwory okienne. Elewacja południowa zamknięta jest trójkątnym szczytem z trzema półkoliście zakończonymi oknami. Od frontu, prostokątne wejście, a nad nim półkoliście zamknięte okno. Kościół został wpisany na listę zabytków w 1967 roku. We wnętrzu kościoła znajduje się strop płaski i drewniane empory. Z oryginalnego wyposażenia zachował się przebudowany ołtarz główny, ambona, chrzcielnica, anioł chrzcielny i organy.



fot. 1. Widok kościoła od strony wejścia głównego

Stan istniejącej więzby dachowej

Budynek kościoła otrzymał pozwolenie na budowę obejmujące następujący zakres robót: wykonanie konstrukcji wieży kościoła, remontu dachu kościoła oraz robót uzupełniających.

Do chwili obecnej wykonano nową konstrukcję wieży kościoła wraz z pokryciem, pozostałe prace nie zostały wykonane.

Istniejąca więźba dachowa jest drewniana łączona na połączenia ciesielskie, widoczne są ingerencje w pierwotnej konstrukcji dachowej - wykonane nowe elementy (fot. 4).

Stan techniczny więźby dachowej od czasu powstałego i zatwierdzonego projektu budowlanego z 2007 roku uległ znacznemu pogorszeniu - jest bardzo zły i dotyczy wszystkich elementów więźby. W wyniku nieszczelnego pokrycia, działanie czynników atmosferycznych (głównie wnikająca do wnętrza woda deszczowa) spowodowało powstanie warunków sprzyjających postępującej erozji biologicznej elementów drewnianych. Istniejąca więźba dachowa jest zawilgocona, a także porażona grzybami i pleśnią (fot. 2).

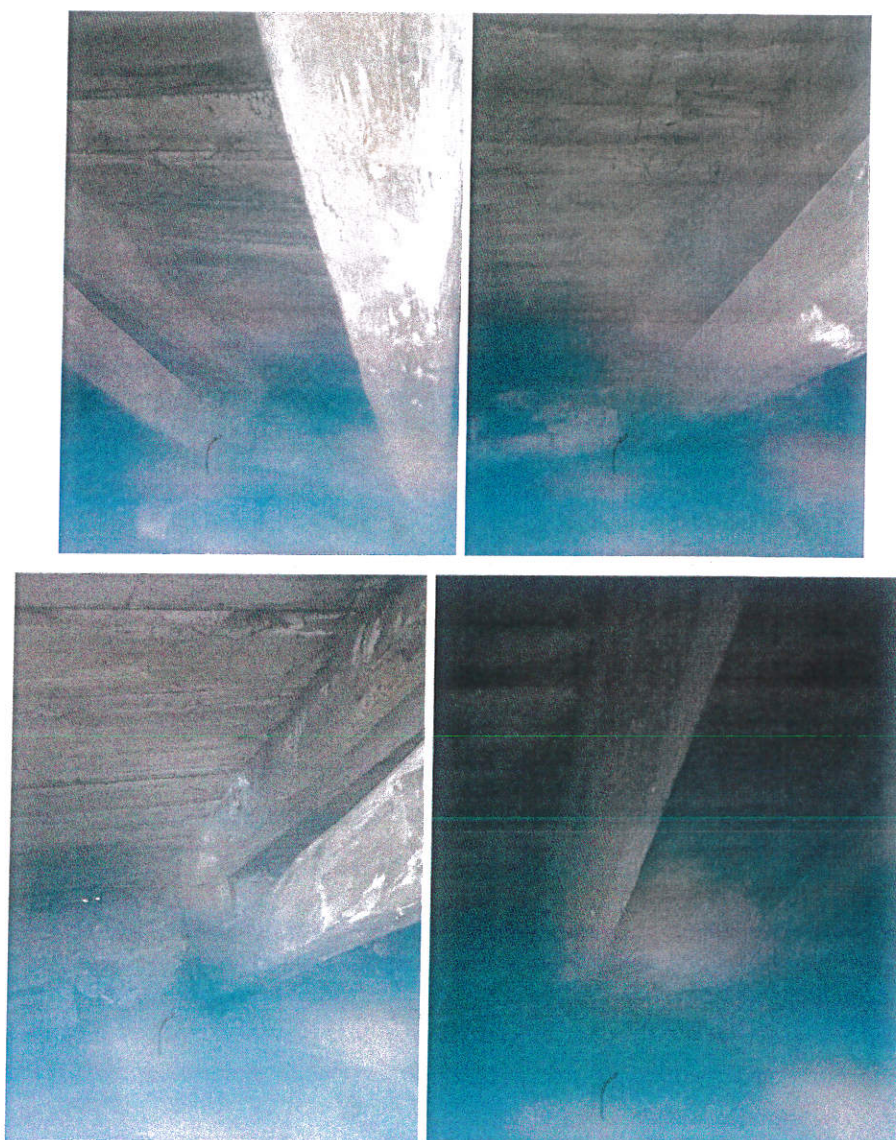

fot. 2. Widok zniszczonej więźby dachowej, miejsce oparcia krokwi na murłacie. Widok zniszczonych krokwi, krokwi-kulawki, murłaty i desek.

Zupełnemu zniszczeniu uległo nieuszczelne już w 2008 roku deskowanie dachu (fot. 3).



fot. 3. Widok zniszczonego - nieuszczelnego poszycia dachu z desek

Elementy główne konstrukcji: krokwie, płatwie, słupy i miecze są miejscowo i powierzchniowo porażone grzybami pleśniowymi i owadami (fot. 4 i 5).



fot. 4. Widok porażonych krokwi i płatwi oraz wtórnych elementów konstrukcji: słupów i mieczy



fot. 5. Widok porażonych krokwi, płatwi i podciagu

W bardzo złym stanie technicznym - grożącym awarią jest również podłoga z desek na całym obiekcie (fot. 6).

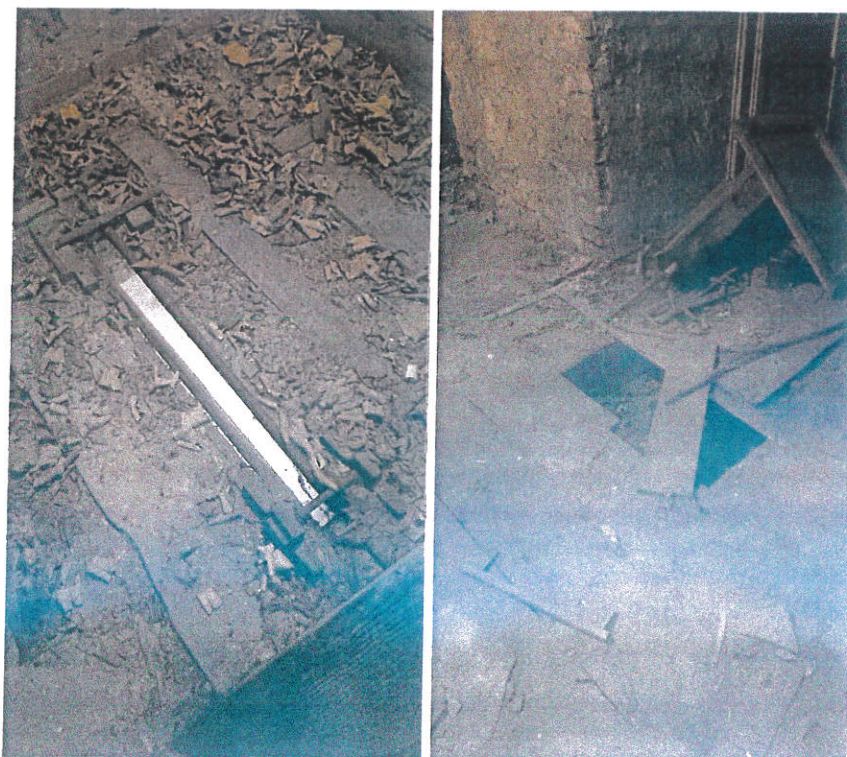

fot. 6. Widok zniszczonej podłogi z desek

Istniejąca więźba dachowa, która uległa zniszczeniu jest w bardzo złym stanie technicznym, a występujące miejscowo i powierzchniowo porażenia grzybami pleśniowymi, zawilgocenia oraz porażenia ksylofagami przenoszą się na pozostałe elementy konstrukcji kościoła. Stan więźby dachowej i stropu zagraża elementom wystroju wnętrza obiektu zabytkowego. Konieczne jest wykonanie nowej więźby dachowej kościoła wg projektu budowlanego pierwotnego, ale zakresem zmian należy objąć całą więźbę a nie tylko jej elementy.

2.5 Opis planowanego remontu dachu

Wykonać wg pierwotnego projektu budowlanego [4]. Zakresem zmian objąć całą więźbę (rys. K-1 i K-2). Wykonać izolację z papy na projektowanym deskowaniu dachu.

2.6 Roboty uzupełniające kościoła

Wykonać wg pierwotnego projektu budowlanego [4], z pominięciem realizacji opaski betonowej wokół budynku kościoła. Dodatkowo wykonanie podjazdu dla osób niepełnosprawnych i prowadzącej do niego ścieżki poprzez ukształtowanie nawierzchni ze spadkiem zgodnie z Rozporządzeniem w sprawie warunków technicznych.

2.6.1 Podjazd dla niepełnosprawnych i ścieżka prowadząca do podjazdu

Podjazd dla niepełnosprawnych i ścieżkę, ułatwiające wejście do kościoła wykonać zgodnie z załączonym rysunkiem A-1. Projektowany podjazd połączyć z planowaną ścieżką, zgodnie z załączonym rysunkiem.

Program:

Program przewiduje budowę - podjazdu i ścieżki jako utwardzeń terenu o nawierzchniach i podbudowach przepuszczalnych. Podjazd i ścieżka wykonane zostaną z kamieni polnych ciętych, układanych na podsypce piaskowej. Odprowadzenie wód deszczowych z nawierzchni utwardzonych (przepuszczalnych) bezpośrednio do grunt oraz chłonnych trawników.

Roboty przygotowawcze:

Przewiduje się zdjęcie humusu, ścięcie, usunięcie chwastów i podrostów oraz innych zanieczyszczeń. Humus i zanieczyszczenia przetransportować w odpowiednie miejsce. Złożony humus poza pasem ścieżki należy rozplantować. Następnie należy wykonać roboty ziemne, to jest, korytowanie pod nawierzchnią ścieżki i podjazdu oraz profilowanie wraz z

Warstwa piasku 20 cm. Stabilizowana mechanicznie. Kamienie polne – przepołowione otoczaki układane ręcznie. Ułożone kamienie wypełnić piaskiem i polewać wodą, w celu zagęszczenia piasku. Obrzeża ścieżki i podjazdu stanowić będą kamienie polne układane na warstwie piasku z cementem (w proporcjach 1:4). Kamienie impregnować środkami na bazie żywicy.

2.7 UWAGI KOŃCOWE

- Miejsce oparcia istniejących belek na murze, sposób ich mocowania w murze oraz sposób połączenia belek istniejących drewnianych wymaga konsultacji projektowej na etapie realizacji po całkowitym odkryciu elementów konstrukcyjnych.
- Roboty budowlane należy wykonać zgodnie z normami i przepisami, pod nadzorem osób posiadających odpowiednie uprawnienia.
- Wymiary sprawdzić na budowie.
- Wszelkie niejasności wyjaśnić w nadzorze autorskim.
- Wszystkie materiały budowlane konstrukcyjne i wykończeniowe użyte przez wykonawcę muszą posiadać obowiązujące w Polsce aktualne świadczenia dopuszczenia, aprobaty techniczne i certyfikaty.
- Zmiana użytych materiałów na inne, niż określone w projekcie, może być dokonana jedynie w uzgodnieniu z autorem projektu.
- Wszystkie elementy budynku powinny być wykonane z dokładnością do 5 mm.
- Detale dotyczące elementów konstrukcyjnych oraz ich połączeń opracować w projekcie wykonawczym.

dr inż. arch. Katarzyna Kościńska-Grabowska

WAM/0037/POOK/07

WAM/0097/OWOK/10

13/WMOKK/2014



STACJA DZIAŁOWA
13-200 Działowo
ul. Kościuszki 3

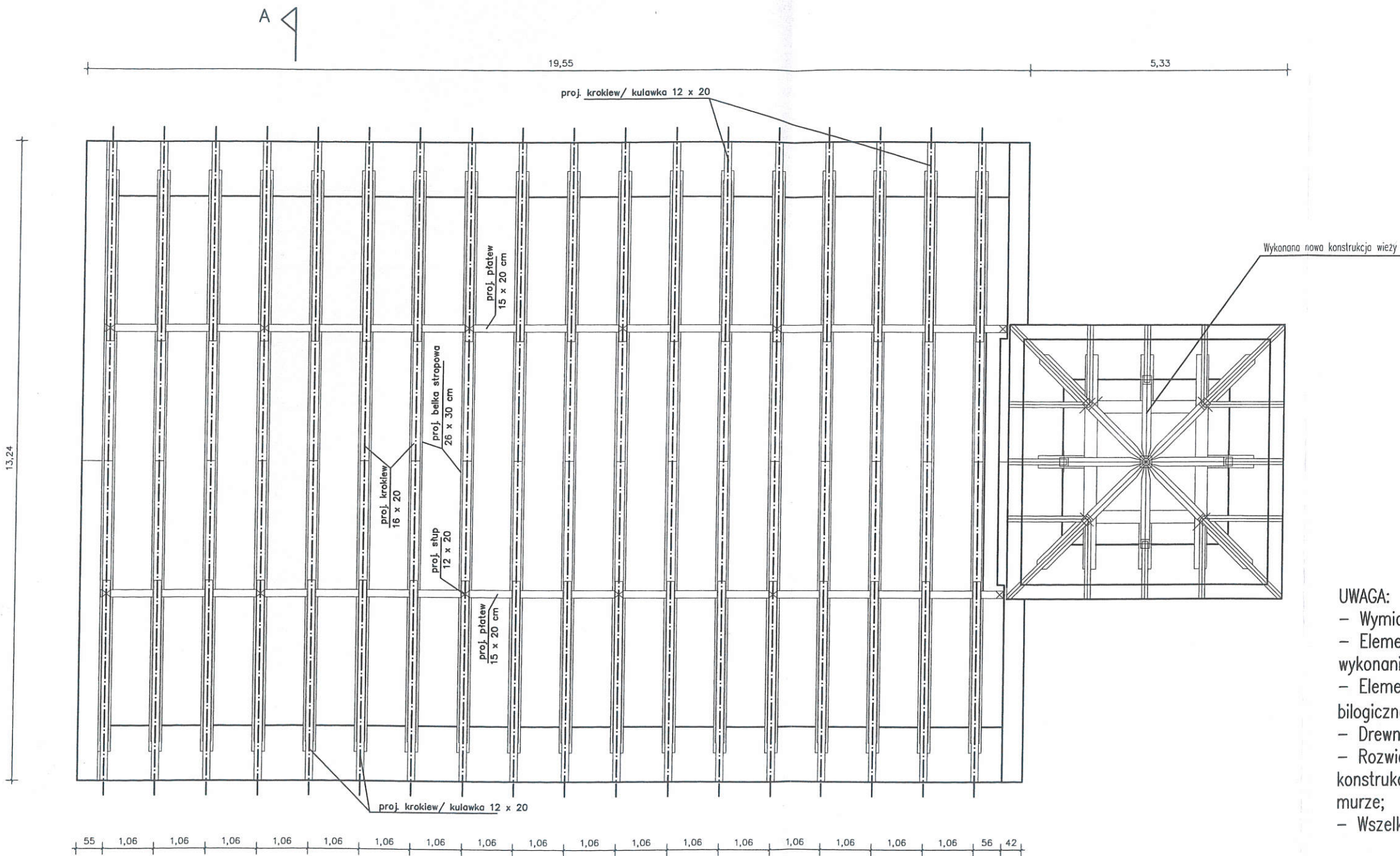

- UWAGA:
- Wymiary sprawdzić na budowie;
 - Elementy opierać na murze po wcześniejszym wykonaniu izolacji z papy;
 - Elementy drewniane zabezpieczyć przed korozją biologiczną np. "Fobos M-2";
 - Drewno klasy C-30;
 - Rozwiązanie potwierdzić po rozbiórce istn. konstrukcji dachu oraz po weryfikacji oparcia na murze;
 - Wszelkie niejasności wyjaśnić w nadzorze autorskim

WARMEX Kisiny 84, 13-200 Działowo, tel/fax 23 697 30 46, kom. 504 187 730, 503 567 824 e-mail: warmexwg@gmail.com, www.warmexwg.pl			
OBIEKT: BUDYNEK KOŚCIOŁA, PARAFIA EWANGELICKO-AUGSBURSKA W LIDZBARKU ul. Górka, (dzielnica nr. 103, woj. elbląskie)	Opracowanie nr: tom I		
INWESTOR: Parafia Ewangelicko-Augsburska "Zbawiciela" 13-200 Działowo, ul. Jagielly 28	Data: 03.2017		
STADIUM PROJEKTU: PROJEKT BUDOWLANY ZAMIENNY REMONTU DACHU BUDYNKU KOŚCIOŁA	Nr rysunku: K-1		
BRANŻA: KONSTRUKCJA	Skala: 1:100		
TEMAT RYSUNKU: SCHEMAT WIĘŻBY DACHOWEJ	Podpis: 		
PROJEKTANT: dr inż. arch. Katarzyna Kościńska-Grabowska upr. 13/WNIOKK/2014 WM-0249 SPEC. ARCHITEKTURA upr. WAM/0037/PODK07 upr. WAM/0097/OWOK/10 SPEC. KONSTRUKCYJNO-BUDOWLANA			

STAROSTA DZIAŁDOWSKI
13-200 Działdowo
ul. Kościuszki 3

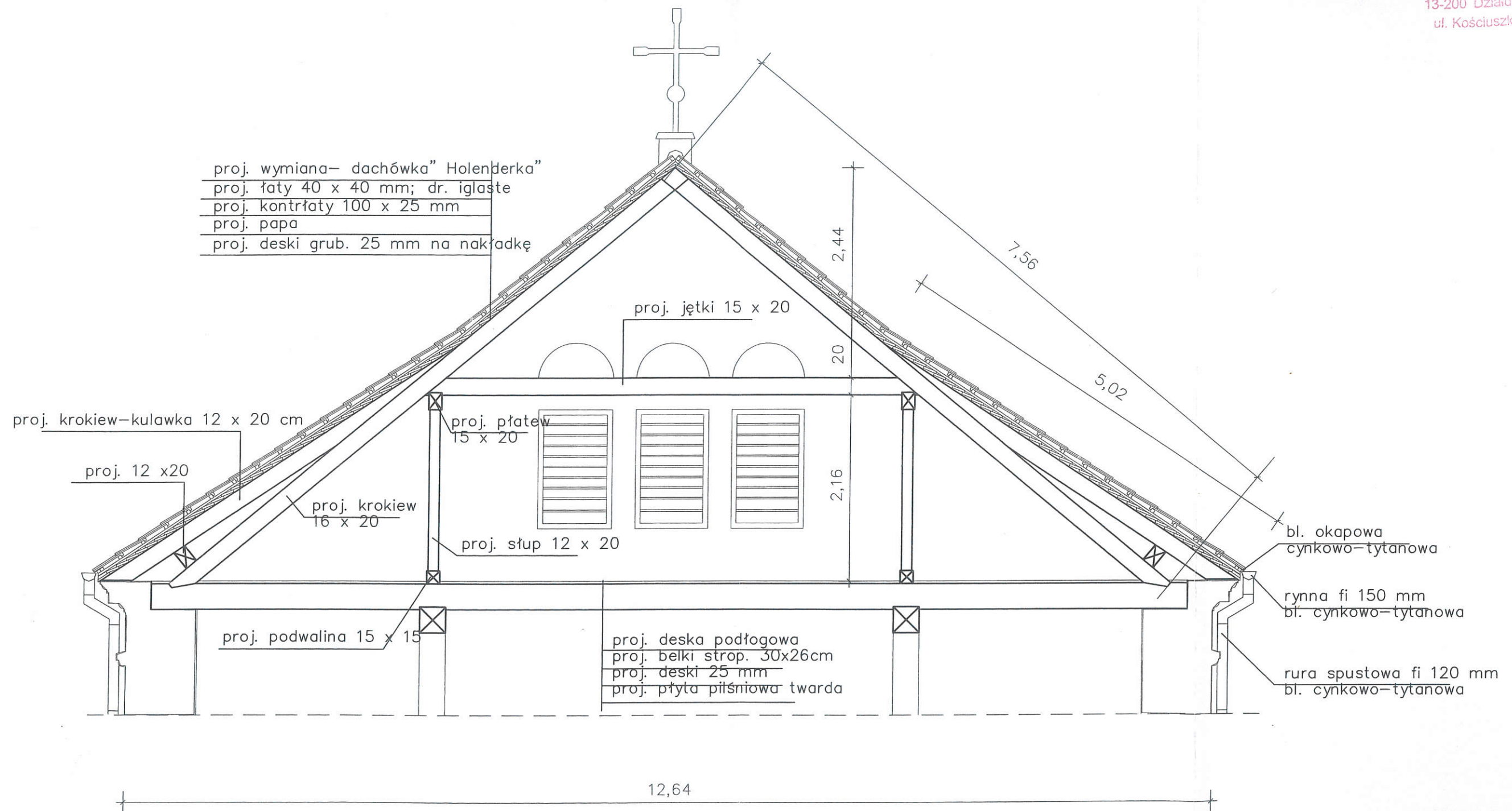

UWAGA:

- Wymiary sprawdzić na budowie;
- Pozostałe uwagi wg rys. schematu projektowanej więzby dachowej

WARMEX Kisiny 84, 13-200 Działdowo, tel/fax 23 697 30 46, kom. 504 187 730, 503 567 824 e-mail: warmexwg@gmail.com, www.warmexwg.pl		
OBIEKT: BUDYNEK KOŚCIOŁA, PARAFIA EWANGELICKO-AUGSBURSKA W LIDZBARKU ul. Górka, (dzielnica wsi nr 103, woj. łódzkie)	Opracowanie nr: tom I	
INWESTOR: Parafia Ewangelicko-Augsburska "Zbawiciela" 13-200 Działdowo, ul. Jagiello 28	Data: 03.2017	
STADIUM PROJEKTU: PROJEKT BUDOWLANY ZAMIENNY REMONTU DACHU BUDYNKU KOŚCIOŁA	Nr rysunku: K-2	
BRANŻA: KONSTRUKCJA	Skala: 1:100	
TEMAT RYSUNKU: PRZEKRÓJ A-A		
PROJEKTANT: dr inż. arch. Katarzyna Kościńska-Grabowska upr. 13/WMOKK/2014 WM-0240 SPEC. ARCHITEKTURA upr. WAM0037/P00K07 upr. WAM0037/O00K10 SPEC. KONSTRUKCYJNO-BUDOWLANA	Podpis: 	

STAROSTA BZIAŁDOWSKI
13-200 Działdowo
ul. Kościuszki 3

Działdowo
ul. Kościuszki 3

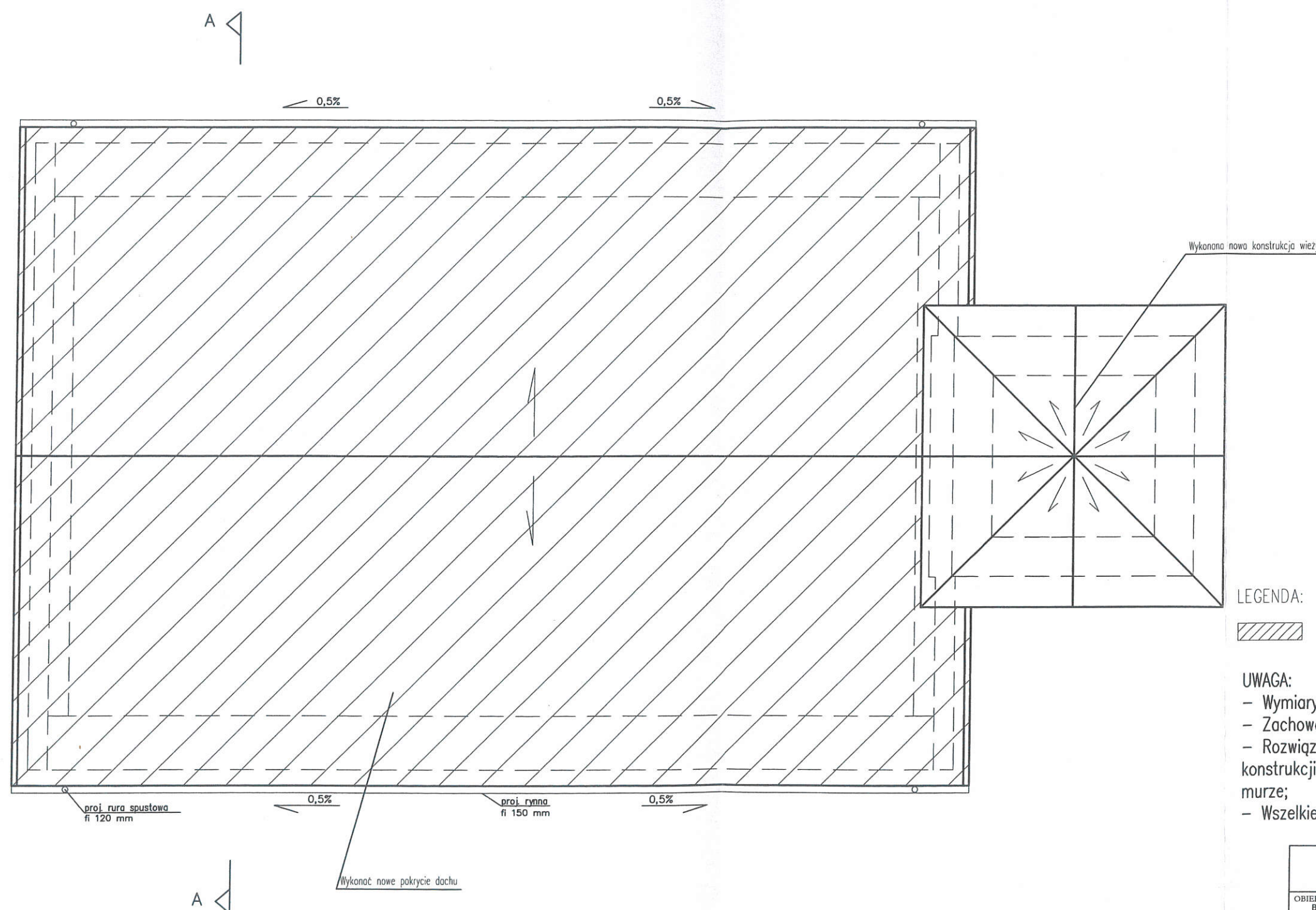

LEGENDA:

PROJ. NOWE POKRYCIE DACHU

UWAGA:

- Wymiary sprawdzić na budowie;
- Zachować obecny kształt dachu;
- Rozwiązanie potwierdzić po rozbiórce istn. konstrukcji dachu oraz po weryfikacji oparcia na murze;
- Wszelkie niejasności wyjaśnić w nadzorze autorskim;

WARMEX Kisiny 84, 13-200 Działdowo, tel/fax 23 697 30 46, kom. 504 187 730, 503 567 824 e-mail: warmexwg@gmail.com, www.warmexwg.pl	
OBIEKT: BUDYNEK KOŚCIOŁA, PARAFIA EWANGELICKO-AUGSBURSKA W LIDZBARKU ul. Górka, (dzielnica w. nr 162, woj. śląskie)	Opracowanie nr: tom I
INWESTOR: Parafia Ewangelicko-Augsburska "Zbawiciela" 13-200 Działdowo, ul. Jagielly 28	Data: 03.2017
STADIUM PROJEKTU: PROJEKT BUDOWLANY ZAMIENNY REMONTU DACHU BUDYNKU KOŚCIOŁA	Nr rysunku: A-3
BRANŻA: ARCHITEKTURA	Skala: 1:100
TEMAT RYSUNKU: RZUT DACHU	Podpis:
PROJEKTANT dr inż. arch. Katarzyna Kościńska-Grabowska upr. 13/W/MOKK/2014 WM-0249 SPEC. ARCHITEKTURA upr. WAM/0037/P00K/07 upr. WAM/0087/P00K/10 SPEC. KONSTRUKCYJNO-BUDOWLANA	